

Gramps v6.0

Genealogical Research Software

Languages:

- العربية
- български
- brezhoneg
- català
- čeština
- dansk
- Deutsch
- Ελληνικά
- English
- Esperanto
- español
- suomi
- français
- Gaeilge
- עברית
- hrvatski
- magyar
- íslenska
- italiano
- 日本語
- lietuvių
- Bokmål
- norsk
- bokmål
- Nederlands
- norsk
- nynorsk
- polski
- Português / brasileiro
- русский
- slovenčina
- slovenščina
- српски / срpski
- svenska
- Türkçe
- українська
- Tiếng Việt
- 中文

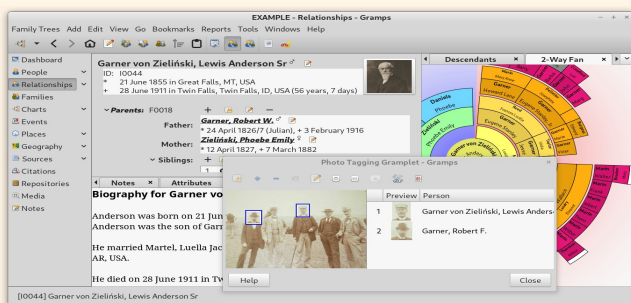

<https://gramps-project.org>

Inhaltsverzeichnis

Inhaltsverzeichnis	2
De:Gramps 6.0 Wiki Handbuch	8
Zusammenfassung	8
Einleitung	9
Warum Gramps verwenden?	9
Typografische Konventionen im Gramps Wiki-Handbuch	9
Was ist neu?	11
vorläufige Changeliste	11
Bevor du aktualisierst	11
Sichtbare Änderungen am Kern	12
Änderungen unter der Haube	12
Weitere Informationen	12
Erste Schritte	14
Übersicht über Gramps	14
Gramps starten	15
Einen Stammbaum wählen	15
Sag mir wie ich jetzt sofort anfangen kann!	16
Hilfe bekommen	16
Hauptfenster	17
Hauptfenster	17
Navigationsmodus ändern	24
Kategorien wechseln	26
Ansichten wechseln	26
Filter	27
Fehlerbehebung bei einer fehlerhaften Benutzeroberfläche	27
Kategorien	28
Kategorien des Navigator	28
Übersichtskategorie	30
Personenkategorie	32
Beziehungskategorie	36
Familienkategorie	40
Diagrammkategorie	42
Ereigniskategorie	51
Ortekategorie	53
Geografiekategorie	57
Quellenkategorie	70
Fundstellenkategorie	73
Aufbewahrungsortkategorie	75
Medienkategorie	76
Notizenkategorie	78
Stammbäume Verwalten	81
Neuen Stammbaum beginnen	81

Einen Stammbaum öffnen	83
Änderungen im Stammbaum speichern	84
Eine GEDCOM oder XML Datei öffnen	85
Einen Stammbaum löschen	85
Einen Stammbaum umbenennen	85
Einen Stammbaum sichern	85
Einen Stammbaum archivieren	86
Ein Stammbaumarchiv entpacken	87
Einen Stammbaum entsperren	88
Einen beschädigten Stammbaum reparieren	89
Konvertieren eines BSDDDB-Stammbaums in SQLite	89
Daten importieren	90
Daten exportieren	98
Stammbäume Verwalten: CSV Import und Export	106
Gramps Tabellen Import/Export	106
Export	106
Import	107
Details	109
Vermutlich lebend	113
Woher weiß Gramps, ob jemand lebt?	113
Vermutlich lebend Proxy	113
Vermutlich lebend Filter	113
Kalender Gramplet	114
Daten bearbeiten	114
Daten eingeben und bearbeiten: Kurz	115
Eine Person hinzufügen oder bearbeiten	115
Eine Beziehung angeben	116
Eltern festlegen	118
Kinder angeben	118
Fotos und andere Medien Objekte hinzufügen	119
Ereignisse, Fundstellen/Quellen, Orte und Aufbewahrungsorte bearbeiten	122
Daten eingeben und bearbeiten: Ausführlich	123
Daten eingeben und bearbeiten: Ausführlich - Teil 1	124
Informationen über Personen bearbeiten	124
Informationen über Beziehungen bearbeiten	136
Daten bearbeiten	142
Daten eingeben und bearbeiten: Ausführlich - Teil 2	147
Informationen über Ereignisse bearbeiten	147
Ereignisreferenzen bearbeiten	148
Informationen über Medienobjekte bearbeiten	150
Medienobjektreferenzen bearbeiten	152
Informationen über Orte bearbeiten	155
Informationen zu Quellen bearbeiten	159
Quellenfundstellen bearbeiten	162
Informationen über Aufbewahrungsorte bearbeiten	164

Informationen über Notizen bearbeiten	166
Daten eingeben und bearbeiten: Ausführlich - Teil 3	169
Namenseditor	169
Attribute	171
Adressen	172
Datensätze zusammenführen	173
Navigation	183
Die Personenkategorie verwenden	183
Die Beziehungskategorie verwenden	183
Die Familienkategorie verwenden	183
Die Schaubilderkategorie verwenden	183
Gramplets verwenden	185
Die Hauptperson setzen	185
Einstellen der aktiven Person	185
Datensätze finden	188
Die Zwischenablage verwenden	190
Verwendung der Erweiterungsverwaltung	191
Verwendung des Rückgängig-Verlaufs	197
Hauptmenüs	199
Werkzeugleiste	205
Zusatzmodulverwaltung	210
Registrieren und laden	210
Zusatzmodulverwaltung Dialog	210
Aktionen	211
Zusatzmodularten	212
Benutzermodus oder Entwicklermodus	213
Gramplets	214
Was ist ein Gramplet	214
Übersicht der Gramplets	219
Gramplets	220
Berichte	252
Einleitung	252
Berichte	252
Werte ersetzen	253
Bücher	253
Diagramme	254
Grafische Berichte	254
Textberichte	255
Webseiten	257
Schnellansichten	257
Berichte - Teil 1	258
Berichte erstellen	258
Berichte - Teil 2	259
Werte ersetzen	259
Berichte - Teil 3	265

Bücher	265
Berichte - Teil 4	272
Grafische Berichte	272
Berichte - Teil 5	295
Grafiken	295
Berichte - Teil 6	308
Schriftliche Berichte	308
Berichte - Teil 7	336
Webseiten	336
Berichte - Teil 8	355
Schnellansichten	355
Werkzeuge	363
Werkzeuge	363
Einstellungen	390
Einstellungen	390
Andere Einstellungen	409
Anpassen	418
Filter	429
Filter vs. Suche	429
Reguläre Ausdrücke	431
Benutzerdefinierte Filter	434
Welche Filter in welcher Kategorie?	438
Ahnenfilter	438
Filter nach Kind	439
Fundstellen/Quellenfilter	439
Nachkommenfilter	441
Ereignisfilter	441
Familienfilter	442
Filter nach Vater	443
Allgemeine Filter	443
Filter nach Mutter	454
Positionsfilter	454
Quellenfilter	455
Verwandtschaftsfilter	455
Etikettierung	455
FAQ	460
Allgemein	460
Installation	461
Einstellungen	462
Zusammenarbeit-Übertragbarkeit	462
Berichte	463
Datenbank - Gramps Dateiformate	464
Fehler und Anforderungen	465
Meine Datenbank erweitern und bearbeiten	465

Die FAQ lösen mein Problem nicht.	466
Tastenkürzel Referenz	467
Listenansichten	467
Editoren	468
Praktische Tastenkürzel	469
Zugriff auf Tastenkombinationen	469
Kontextmenü	469
Siehe auch	470
Kommandozeilen Referenz	471
Gramps über die Kommandozeile starten	471
Python Optionen	472
Verfügbare Gramps Optionen	472
Bedienung	481
Beispiele	482
Umgebungsvariablen	482
Anwenderverzeichnis	484
Neue und alte Standardspeicherorte und Rückfallverhalten	484
Systeme nach POSIX - Stil	484
macOS	484
MS Windows	485
Siehe auch	485
Fehler und Warnung Referenz	487
Wenn etwas schief läuft	487
Alarme	487
Datenbankbeschädigung auf niedriger Ebene erkannt	490
Warnungen	490
Fehler	497
Alle Fehlermeldungen anzeigen	502
Weiterführende Referenzen	504
Benutzerreferenzen	504
Programmierer Referenzen (englisch)	504
Übersetzer Referenzen (englisch)	504
Über Gramps	505
Über Gramps	505
Hast du Probleme oder eine Idee?	506
Lizenz	506
De:Gramps Glossar	508
A	508
B	509
C	509
D	509
E	510
F	511
G	511
H	512

I	513
J	513
K	513
L	513
M	513
N	513
O	514
P	514
Q	515
R	515
S	515
T	516
U	516
V	516
W	516
X	517
Y	517
Z	517

De:Gramps 6.0 Wiki Handbuch

Dies ist das [Wiki](#)-Handbuch für Gramps Version 6.0. Alle Anwender werden ermutigt dieses Handbuch zu bearbeiten, um dabei zu helfen, seine Brauchbarkeit und Lesbarkeit zu erhöhen.

Recherchiere, organisiere und teile deinen Stammbaum mit Gramps.

Gramps ist ein freies Softwareprojekt und eine Community. Wir bemühen uns, ein Genealogie-Programm zu erstellen, das sowohl für Hobbyisten intuitiv als auch für professionelle Ahnenforscher vollständig ist. Es ist ein Gemeinschaftsprojekt, das von Ahnenforschern erstellt, entwickelt und geleitet wird.

Zusammenfassung

Dieses **Gramps-Wiki-Handbuch** für Version 6.0 ist das Online-Benutzerhandbuch, in dem die meisten Aspekte der Gramps-Anwendung, einer Datenbank für das Sammeln genealogischer Informationen, beschrieben werden. Stand vom Wednesday, 25 June 2025, ist die [aktuelle Gramps-Version](#) die Version 6.0.3. Sowohl Gramps als auch das zugehörige Wiki-Handbuch [wurden in mehrere Sprachen übersetzt](#).

Du kannst auch das vollständige 5.1 Offline-Handbuch ([deutsch 29,5 MiB PDF](#) und [weitere Sprachen](#)) herunterladen, zuletzt aktualisiert am 9. Dezember 2023. Für frühere Wiki-Handbücher findest du die [Archivversionen](#), die für [frühere Versionen](#) von Gramps erstellt wurden. (Suche auf der Seite nach "Download", um Offline-Versionen zu finden.)

Das **6.0 Zusatzmodule Offline-Handbuch** ist verfügbar unter ([Englisch 18 MiB PDF](#))

Weitere Informationsquellen zur Verwendung von Gramps findest du im [Informationsportal](#).

Anhang G: [Über Gramps](#)

[Über Gramps](#)

[Original Autor](#)

[Mitwirkende](#)

[Hast du Probleme oder eine Idee?](#)

[Lizenz](#)

[Zurück](#)

[Index](#)

[Nächste](#)

Einleitung

[Zurück](#)

[Index](#)

[Nächste](#)

Abb. 0.1 Gramps (ohne geladenen Stammbaum)

Gramps ist eine Software für die Ahnenforschung (die für verschiedene [Betriebssysteme](#) und [Sprachen](#) verfügbar ist). Obwohl sie anderen Ahnenforschungsprogrammen ähnelt, bietet Gramps einige einzigartige Funktionen, die wir im Folgenden näher erläutern werden.

Gramps ist [Freie und Open-Source-Software \(FOSS\)](#), was bedeutet, dass du frei bist, Kopien zu erstellen, den Code anzupassen und an jeden zu verteilen, den du möchtest. Es wird von einem weltweiten Team von Freiwilligen entwickelt und gewartet, deren Ziel es ist, Gramps leistungsstark und dennoch benutzerfreundlich zu entwickeln.

Warum Gramps verwenden?

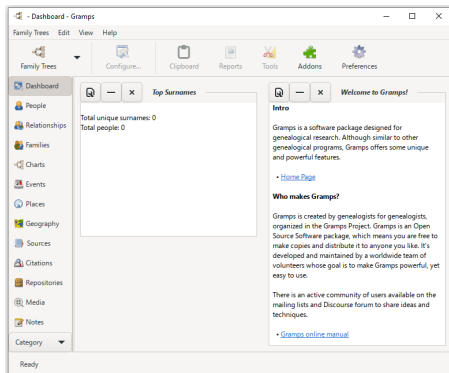
Die meisten Genealogieprogramme erlauben dir, Informationen über deine Vorfahren und Nachkommen einzutragen. Gewöhnlich können sie Familienverhältnisse durch Diagramme, Grafiken oder Berichte anzeigen. Einige erlauben dir, Abbildungen oder andere Medien einzubinden. Die meisten lassen dich Informationen über Personen einschließen, selbst wenn jene Personen nicht mit der Primärfamilie, die du erforschst, zusammenhängen. Und sie können Möglichkeiten enthalten, Daten mit anderen Programmen auszutauschen und unterschiedliche Arten von Berichten zu drucken.

Gramps besitzt alle diese Fähigkeiten und mehr. Vornehmlich erlaubt es dir, Forschungsergebnisse zu integrieren, während sie aus deinen Recherchen entstehen und sie an einen Ort aufzubewahren - deinem Computer. Du kannst dann deinen Computer verwenden, um diese Daten zu manipulieren, aufeinander zu beziehen und zu analysieren anstatt dich mit einem Haufen Papier herum zu schlagen.

Typografische Konventionen im Gramps Wiki-Handbuch

In dieser Anleitung sind einige Wörter mit einer speziellen Typografie markiert:

- **Interne Links** (aka: Hotlinks, Hyperlinks) kennzeichnen Terminologie oder Verfahren, die an anderer Stelle (auf derselben Webseite oder auf einer anderen Webseite) intern innerhalb des Gramps-Projekt-Wikis ausführlicher erklärt werden.
- **Externe Links** kennzeichnen Terminologie, die nicht spezifisch für Gramps ist, wo gut definierte Erklärungen auf einer Website außerhalb des Gramps-Projekt-Wikis zu finden sind.
- **Anwendungen**
- **Kommandos**, die du in der Kommandozeile eingibst
- **Dateinamen** oder Dateinamen
- **Ersetzbarer Text**
- **Beschriftung** für Schaltflächen und andere Teile der grafischen Schnittstelle. Ein nachfolgendes **▲** und **▼** in einer Spaltenüberschrift gibt die Sortierreihenfolge für die Tabellenspalte an. **◀** mehr Überschriften oder Registerkarten **▶**
- **••Hinweistext••** für Hover- oder Rollover-Hinweise (auch als Tooltips bezeichnet), die Elemente der grafischen Oberfläche identifizieren
- Menüauswahlen sehen so aus: **Menü -> Untermenü -> Menüeintrag** (Leerzeichen sollten das -> einschließen, damit die automatische Übersetzung der Webseite Menüwörter erkennt.) **Gramplet-Aufklappenmenüs** sind gekennzeichnet mit einer **▼** (*Pfeil nach unten* Schaltfläche).
- **[Schaltflächen]**, die du anklicken kannst

- **Offenlegungsdreieck** Knoten erweitern oder reduzieren. Alle Knoten des Baumansichtsmodus können gleichzeitig aus dem durch Klicken mit der rechten Maustaste angezeigten Popup-Menü reduziert oder erweitert werden.
- **Strg+D Tastenkombinationen**, die du verwenden kannst.
- Alles was du eingibst
 - Aktiviert - Aktiviertes Kontrollkästchen
 - Deaktiviert - Nicht aktiviertes Kontrollkästchen
- - Optionsfeld, das ausgewählt ist
- - Optionsfeld, das deaktiviert ist
- Abgekürzte **lateinische Bezeichnungen**: e.g., etc., i.e., N.B., P.S., viz., vs,

Dieses Handbuch bietet auch Informationen in Tipps und Notizen:

Beispiel Tipp

Hinweise und zusätzliche Informationen sehen so aus.

Beispiel Hinweis

Hinweise sehen so aus.

Abschließend gibt es **Warnungen**, die dich darauf aufmerksam machen, wo du vorsichtig sein solltest:

Beispiel Warnung

So sieht eine Warnung aus. Wenn eine Chance besteht, dass du Probleme bekommst, wirst du vorher gewarnt.

[Zurück](#)

[Index](#)

[Nächste](#)

Was ist neu?

[Zurück](#)

[Index](#)

[Nächste](#)

Der Inhalt dieses Artikels ist unvollständig oder ein Platzhalter-Stub.
Bitte aktualisiere oder erweitere diesen Abschnitt.

Dieser Abschnitt gibt einen Überblick über die Änderungen seit der Version 5.2 von Gramps. Dies ist eine "Verbesserungs"-Version. Die Änderungen umfassen also sowohl neue Funktionen als auch Fehlerbehebungen. Diese Änderungen sind auch detailliert weiter hinten hier im Handbuch enthalten. Anwenden die von von früheren Gramps Versionen aktualisieren, wird empfohlen, diesen Abschnitt in älteren [Handbüchern](#) durchzusehen, um keine neuen Möglichkeiten zu übersehen, wenn sie beginnen mit Gramps 6.0 zu arbeiten. Suche nach dem Blitz der "— neu in der Version 6.0.0" markierten Abschnitte.

vorläufige Changeliste

Da die Gramps-Dokumentation von Freiwilligen erstellt wird, wird die Benutzerdokumentation schrittweise veröffentlicht, "nachdem" das Release veröffentlicht wurde. (Für ausgewählte Schlüsselbegriffe wird die Dokumentation mit "— neu in der Version 6.0.0" gekennzeichnet, um die Suche zu erleichtern). Die Wiki-Beitragenden schreiben nicht nur aus ihrer Erfahrung bei der Erkundung der Funktionen, sondern auch anhand von Entwicklungszielen, Funktionsanfragen, Statusberichten und Pull Request Notizen. Wenn du auch ein Entdecker bist, sind die untenstehenden Ankündigungen teilweise mit diesen Referenzdokumenten verlinkt. Erforsche frei und teile deine Erfahrungen, um anderen zu helfen.

Die Gramps [Wiki](#) Dokumentation ist ein Gemeinschaftsprojekt. Wenn du bemerkst, dass die Dokumentation veraltet ist, unvollständig ist, ganz fehlt oder noch nicht in deine Muttersprache übersetzt ist, beantrage ein [WikiContributor-Konto](#) und hilf uns, sie zu verbessern!

Aus den Ankündigungen

Aus dem Bereich [Ankündigungen](#) des englisch sprachigen [Gramps Community Support Discourse Forums](#):

- [6.0.1](#) - eine neue Wartungsversion, veröffentlicht am 2025-04-18.
- [6.0.0](#) - eine neue Hauptversion, veröffentlicht am 2025-03-19.
- [v6.0.0-rc1](#) - eine experimentelle Vorabversion, veröffentlicht am 2025-03-16
- [v6.0.0-beta2](#) - eine experimentelle Vorabversion, veröffentlicht am 2025-03-03
- [v6.0.0-beta2](#) - eine experimentelle Vorabversion, veröffentlicht am 2025-02-13
- [v6.0.0-beta1](#) - eine experimentelle Vorabversion, veröffentlicht am 2025-02-05

Diskussionen mit den Entwicklern über die zukünftige Version 6.0:

- [6.0 verstehen](#) Von Doug Blank - Entwicklung - Roadmap
- Verbesserung der Benutzerfreundlichkeit der Symbolleiste zeigt standardmäßig Text unter den Symbolen an [\[1\]](#)

Bevor du aktualisierst

Verhindere Datenverlust bei Aktualisierungen

Das Erstellen eines Archivs zum Sichern deiner Daten vor einer Aktualisierung könnte nicht ausreichend sein.

In dem unwahrscheinlichen Fall, dass Gramps 6.0 deine Datenbank beschädigt, kann auch das Archiv verloren gehen. Eine Sicherung wie in diesem Kapitel beschrieben wird empfohlen.

Bevor du aktualisierst, stelle sicher, dass du eine Sicherung deiner Stammbaumdaten besitzt. Die beste Möglichkeit dies zu tun ist folgende:

1. Starte deine vorhandene Version von Gramps (Gramps 4.2/5.0/5.1/5.2)
2. öffne deinen Stammbaum
3. sichere den Stammbaum in das *gramps.xml* Format oder das *gramps.xml Paket* Format (das *gramps.xml Paket* enthält deine Mediendateien). Dies geht über das Menü **Stammbäume->Sicherung**, stelle sicher, dass du **alle Daten sicherst**, schränke die Datensicherung in keiner Weise ein.
4. Schließe den Stammbaum und wiederhole die obigen Schritte mit all deinen Stammbäumen
5. Bewahre die resultierende(en) Datei(en) an einem sicheren Ort auf

Für mehr Informationen siehe [Einen Stammbaum sichern](#). Beachte [was in einer Sicherung nicht enthalten ist](#).

Nachdem du deine Daten gesichert hast, installiere Gramps 6.0. Die Verwendung des hierfür für dein Betriebssystem vorgesehenen Prozess stellt in den meisten Fällen sicher, dass Gramps 6.0 nicht mit deiner älteren Installation kollidiert. Es ist trotzdem sicherer, Gramps 3.4 vor der Installation von Gramps 6.0 zu deinstallieren oder stelle sicher, dass du Gramps 6.0 in einem anderen Verzeichnis installierst. Dies ist immer notwendig, wenn du aus den Quellcode installierst. Für mehr Informationen zur Installation von Gramps 6.0 schau bitte auf [Neueste Gramps Version herunterladen](#)

Nachdem du Gramps 6.0 installiert hast, kannst du direkt deine alten Stammbäume öffnen und mit der Arbeit fortfahren. Im Falle von Problemen (z.B. nach einer kompletten Systemaktualisierung), importiere die Sicherungsdatei, die du weiter oben erstellt hast um deinen Stammbaum wieder herzustellen.

Achtung

Wenn du einmal einen Stammbaum mit einer neueren Version von Gramps geöffnet hast **oder** ein neueres Betriebssystem verwendest, solltest du generell nicht mehr versuchen diese Datenbank wieder mit einer älteren Version zu öffnen. Wie immer ist das *Gramps-XML* Format das Format für den Datenaustausch in solchen Fällen. Es gibt Werkzeuge um eine beschädigte Datenbank zu reparieren, die aber nur für erfahrene Anwender sind, also vermeide den Gebrauch durch Befolgen der obigen Schritte vor der Aktualisierung von Gramps oder deines Betriebssystems.

Sichtbare Änderungen am Kern

Sichtbare Änderungen nach der Migration: Interface, Daten.

Datenmodell

Details zu Änderungen am [Datenmodell](#) (sofern vorhanden):

1. Keine Änderungen

-
- Ein Stammbaum **kann nicht in** in Gramps 3.4/4.0/4.1/4.2 und Gramps 6.0 ohne Aktualisierung bzw. Herabstufung geöffnet werden.
 - Ein Downgrade kann nur durch Exportieren von XML und Importieren in die vorherige Version erreicht werden.
 - Eine Gramps XML erstellt mit Gramps 3.4/4.0/4.1 ist **nicht identisch** mit einer in Gramps 6.0 erstellten.
 - Gramps 6.0 ist jetzt nur noch **Python3**

Siehe [detaillierte Änderungen](#) (englisch) für mehr Details über die interne Datenbank.

Primäre Änderungen

- SQLite ist jetzt das Standard-Datenbank-Backend und nicht mehr BSDDB. Sie können weiterhin [alternative Datenbank](#) Backends verwenden. BSDDB bleibt als Standardalternative verfügbar. Für Power-User stehen PostgreSQL und MongoDB als experimentelle Addons von Drittanbietern zur Verfügung.

Die Entwickler glauben, dass SQLite möglicherweise weniger Datenbankbeschädigungen aufweist, die eine einfache Wiederherstellung verhindern.

•

GUI

•

Orte

- Möglichkeit, bei der Auswahl des Ortes nach alternativen Ortsnamen zu suchen

Berichte, Werkzeuge, Gramplets

•

Import/Export

•

Neue Erweiterungen

•

Änderungen unter der Haube

Technischer Änderungen

- Zahlreiche Änderungen in Bezug auf die Unterstützung anderer Datenbank-Backends (SQLite, PostgreSQL, MongoDB usw.).

Abhängigkeiten

Weitere Informationen

Was ist neu? - Sichtbare Änderungen am Kern

Verschiedenes

Lokalisierung

- Aktualisierte Übersetzungen:

Erweiterungen von Drittanbietern

- [Weblet für Erweiterungen von Drittanbietern Übersetzung](#)

Fahrplan

- Lies die Versionshinweise für [frühere Versionen von Gramps](#) (englisch)
- Siehe projizierte Elemente im Zusammenhang mit Gramps [nächster Version](#).
- [Vorschläge zur Verbesserung von Gramps \(GEPS\)](#) (englisch) - In der Spalte **Released** findest du neue Elemente, die in Gramps 6.0 implementiert wurden
- [6.0 Roadmap](#) - wiki

Änderungsprotokoll

- Weitere Informationen zu Gramps 6.0 findest du [6.0](#) (englisch) im Gramps Issue Tracker.
- Weitere Informationen findest du in den Änderungsprotokollen für die Wartungsversionen von Gramps:
 - Gramps [6.0.3](#) (englisch)
 - Gramps [6.0.2](#) (englisch)
 - Gramps [6.0.1](#) (englisch)
 - Gramps [6.0.0](#) (englisch)
 - Gramps [6.0.0-rc2](#)
 - Gramps [6.0.0-rc1](#)
 - Gramps [6.0.0-beta2](#)
 - Gramps [6.0.0-beta1](#)

Verleich der GitHub Commits von [Gramps 5.2.4 zu 6.0.1](#)

Was war *einmal* neu

Die Seite [Vorherige Version](#) (englisch) enthält Links zu Aufzählungslisten mit Änderungen in Hauptversionen und Wartungsversionen im Laufe der Jahre.

Allerdings, die **Was ist neu?** Seiten in der ersetzten Version des Wiki-Handbuchs für jede Hauptversion können detailliertere Informationen enthalten:

- [Version 5.2](#)
- [Version 5.1](#)
- [Version 5.0](#)
- [Version 4.2](#)
- [Version 4.1](#)
- [Version 4.0](#)
- [Version 3.4](#)
- [Version 3.3](#)
- [Version 3.2](#)

Eine kompakte Übersicht der Verbesserungen wurde erstmals 2010 in das Handbuch aufgenommen. In den ersten drei Jahren des Wikis musste das gesamte Handbuch überprüft werden.

- Version 5.2 - Handbuch zum Herunterladen
 - [English 20MiB PDF](#)
 - [Dutch 16 MiB PDF](#)
 - [русский 16 MiB PDF](#)
 - [עברית Hebrew 24 MiB PDF](#)

Wir führen auf dieser Seite nicht jede einzelne Fehlerbehebung oder kleinere Verbesserung auf. Um eine vollständige Liste der Änderungen zu erhalten, solltest du dir die [Commit-Historie](#) für jede Version ansehen.

[Zurück](#)

[Index](#)

[Nächste](#)

In diesem Kapitel werden wir mit den Grundlagen beginnen. Erst beschreiben wir die Grundkonzepte in Gramps. Dann werden wir dir zeigen wie man Gramps startet und wie du Hilfe bekommst, wenn du sie benötigst.

Übersicht über Gramps

Gramps ist ein kostenloses Open-Source-Programm, das als flexibles und leistungsstarkes Genealogie-Werkzeug entwickelt wurde. Es ist ein Rahmen für das Sammeln von genealogischen Daten, wobei festgestellt wird, wie jedes Datenelement miteinander in Beziehung steht, und diese Beziehungen darstellt.

Grundsätzlich kann man Gramps nach Belieben verwenden. Es gibt keine einzige, korrekte Methode, um mit deinen Daten zu arbeiten oder sie aufzuzeichnen. Wenn du jedoch mit anderen Forschern oder Programmen zusammenarbeiten möchtest, ist es hilfreich, einige gemeinsame Richtlinien einzuhalten. Auch wenn du mit gängigen genealogischen Forschungspraktiken vertraut bist, musst du dennoch verstehen, wie Gramps funktioniert. Dann kannst du in die Verwendung des Gramps-Programms einsteigen, um einen bestimmten genealogischen Forschungsstil zu ergänzen.

Gramps unterteilt alle genealogischen Informationen in 9 Hauptkategorien von Elementen:

- [Personen](#)
- [Familien](#)
- [Ereignisse](#)
- [Orte](#)
- [Notizen](#)
- [Medien](#)
- [Fundstellen](#)
- [Quellen](#)
- [Aufbewahrungsorte](#)

Jedes davon besteht aus eigenständigen Elementen. Das bedeutet, dass du einen Eintrag nach dem anderen und in beliebiger Reihenfolge in deinen Stammbaum eintragen kannst. Du kannst die Elemente miteinander verbinden oder sie getrennt (oder sogar chaotisch desorganisiert) aber durchsuchbar lassen. Oder du kannst mit einem Baum-Design im Kopf beginnen und es nach außen füllen und dabei neue Elemente verbinden.

Du kannst beispielsweise zuerst jedes Personenelement eingeben und sie dann miteinander verbinden, indem du später Familienelemente erstellst. Oder du kannst mit einer Familie beginnen, die Familie verankern, indem du eine neue Person als Kind oder Elternteil hinzufügst, und dann Verwandte, Ereignisse und Quellmaterialien in den vorbereiteten Slots des Familien-Frameworks hinzufügst. Oder du beginnst mit Quellelementen und erstellst nur dann ein Personenelement, wenn deine Recherche eine Person erwähnt. Oder du kannst diese Arten der Dateneingabe mischen, indem du einige Notiz- und Quellelemente hinzufügst, dann Familienelemente und später zu Notizen und Quellen zurückkehrst. Kurz gesagt, du machst deine genealogische Forschung, wie du möchtest.

Wenn du zusätzliche Fragen hast, besitzt Gramps eine lebende Gemeinschaft von Anwendern und Entwicklern. Es gibt eine [FAQ](#) (häufig gestellte Fragen Liste); eine [Mailingliste](#); ein [Fehler und Feature-Request Verfolgungswerkzeug](#); und du kannst über [Online-Chatrooms](#) oder [Community-Foren](#) interagieren.

Verbindungen

Diese 9 Hauptelemente sind auf verschiedenste Weisen miteinander verknüpft. Einige dieser Verbindungen werden automatisch verwaltet. Zum Beispiel das Hinzufügen eines Personenelements zu einer Familie als Elternteil oder Kind erzeugt automatisch eine **Referenz** genannte Verbindung. Du kannst die Familien, mit denen eine Person verbunden ist, im Referenzenreiter des Personhauptfenster sehen. Es gibt viele andere Wege auf denen diese Verbindungen in Gramps noch dargestellt werden, unter anderem in der Beziehungsansicht.

Um das Wiederholen von Informationen zu vermeiden, ermöglicht es Gramps Elemente wiederzuverwenden oder zu teilen. Dies sind auch spezielle Verbindungen **Verknüpfung** genannt. Zum Beispiel kann ein Personenelement mit einer beliebigen Anzahl von Notizelementen verbunden sein. Wenn eine Notiz zwei getrennte Personen erwähnt, kann es Sinn machen, diese Notiz mit diesen beiden Personenelementen zuteilen.

Einige Verknüpfungen sind selbst Informationen. Zum Beispiel kannst du eine Person mit dem Hochzeitereignis eines anderen Paares verknüpfen, sagen wir die Person war ein Trauzeuge bei der Hochzeit. Allerdings sind der Mann und die Frau mit einer **primär** Rolle mit dem Hochzeitereignis verknüpft wohingegen ein Trauzeuge eine andere Rolle besitzt z.B. ein **Zeuge**. Diese Art von Information wird in der Verknüpfung selbst in der Rolle Eigenschaft gespeichert.

Vertraulichkeit

Gramps unterstützt zwei Methoden um die Vertraulichkeit von sensiblen Daten in deinem Stammbaum sicherzustellen. Diese Methoden werden verwendet, wenn du deine Daten mit anderen teilst entweder durch das Erstellen eines Berichts, das Exportieren deiner Daten oder durch das Erstellen einer Website.

Die erste Methode schützt Informationen von Personen, von denen Gramps annimmt, dass sie leben. Wenn du nicht ausdrücklich angegeben hast, dass eine Person tot ist (durch Hinzufügen eines Todesereignis zu einem Personenelement), dann besitzt Gramps eine komplexe und automatische Funktion, um zu bestimmen, ob jemand tot ist. Die sensiblen Daten von lebenden Personen werden zensiert, wenn diese Methode verwendet wird. Zum Beispiel eine Person mit dem Namen "Smith, John" kann als "Smith, [Lebt]" erscheinen.

Die zweite Methode für den Datenschutz ist eine explizite **"vertraulich" Kennzeichnung**, die du für jedes Element setzen kannst. Zum Beispiel kann

es sein, das du sensible persönliche Informationen in einer Notiz gespeichert hast. Wenn du eine solche Notiz als vertraulich kennzeichnest, wird diese Notiz standardmäßig in keinen Berichten und Exports auftauchen. Beachte auch, das einige Verknüpfungen selbst als vertraulich gekennzeichnet werden können. Dies ist sinnvoll, wenn du die Verknüpfung von sagen wir mal einer Person zu einem Ereignis als vertraulich kennzeichnen willst, aber das Ereignis und die Person trotzdem in dem Bericht, dem Export oder der Website haben möchtest.

Abb. 2.1
Datenschutzüberschreibungen für
Berichte

Um diese zwei Methoden zur Vertraulichkeit zu aktivieren, musst du ihre Verwendung bei der Erstellung von Berichten oder dem Export von Daten angeben.

GEDCOM

Gramps leitet seine Kernstruktur von Elementen aus einem Standard namens GEDCOM ab. Gramps erweitert diesen Standard jedoch, wenn dies als notwendig erachtet wurde. Wenn du vorhast, deine Familiendaten mit einem anderen System zu verwenden, das GEDCOM verwendet, solltest du wahrscheinlich versuchen, die Verwendung von Funktionen, die nur Gramps-Erweiterungen sind, einzuschränken. Wenn du jedoch nicht durch andere genealogische Software eingeschränkt bist, kannst du deine Daten auf eine für dich sinnvolle Weise eingeben.

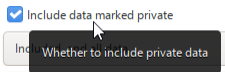
Weitere Informationen zu diesem Problem findest du im Abschnitt über [Gramps und GEDCOM](#) (englisch).

Gramps starten

Der beste Weg um Gramps kennen zu lernen, ist mit deinen Daten zu arbeiten. Lass uns anfangen!

Wie du Gramps startest, hängt davon ab, welches Betriebssystem du verwendest.

Ebenso wie es möglich ist, Gramps über die normale grafische Benutzeroberfläche (GUI), wie unten beschrieben zu starten, ist es auch möglich, Gramps unter Verwendung der Kommandozeilenschnittstelle (CLI) zu starten. Über die Verwendung der CLI können Berichte erstellt werden, die über die GUI nicht verfügbar sind, es können Berichte erstellt werden und Konvertierungen durchgeführt werden usw. ohne dass ein Fenster geöffnet wird und es können [zusätzliche Informationen](#) im Falle von Problemen zur Verfügung gestellt werden. Für mehr Informationen siehe [den Kommandozeilenanhang](#).

Linux

Nur die Linux Plattform wird offiziell unterstützt, da die Gramps Entwickler den Quellcode auf dieser Plattform verwenden und testen, und jedes Problem das wegen einer Aktualisierung auftritt beheben.

Angenommen du hast die normale Paketverwaltung (entweder über die GUI oder CLI) für deine Linux Distribution verwendet, startest du Gramps auf die für deine Distribution übliche Art. Zum Beispiel in Ubuntu 18.04 ist ein Symbol in Start platziert. In anderen Distributionen kann ein Symbol im Anwendungsmenü (normalerweise im **Büro** Abschnitt) vorhanden sein.

Das Starten von Gramps mit dem CLI in Linux wird [hier](#) behandelt.

MS Windows

MS(Microsoft) Windows ist eine [von der Gemeinschaft unterstützte](#) Plattform. Wenn du das [Windows AIO](#) GrampsAIO64 installierst, erstellt dies ein Symbol auf dem Desktop und einen Menüeintrag im Startmenü und du kannst auf diese klicken, um Gramps zu starten.

Das Starten von Gramps über die Befehlszeile (CLI) unter MS Windows wird [hier](#) behandelt.

Es gibt noch andere Möglichkeiten um Gramps in Windows zu installieren, diese sind aber viel komplizierter und werden hier nicht behandelt.

macOS

Apple macOS (ürsprünglich Mac OS X kurz OS X) ist eine [von der Gemeinschaft unterstützte](#) Plattform. Wenn du das macOS Plattenabbild (.dmg) herunter lädst, ziehst du die Anwendung einfach in dein Anwendungsverzeichnis (oder irgendwo sonst, wo du es speichern willst) und startest Gramps auf die übliche Art durch doppelklicken auf die Anwendung.

Das Starten von Gramps mit dem CLI in macOS wird [hier](#) behandelt.

Es gibt noch andere Möglichkeiten um Gramps in mac OS X zu installieren, diese sind aber viel komplizierter und werden hier nicht behandelt.

Einen Stammbaum wählen

Abb. 2.2 Dashboard Kategorieansicht - Erstes öffnen von Gramps mit keinem geladenen Stammbaum(Gramps 6.0 Linux KUbuntu)

Wenn Gramps ohne gewählten Stammbaum gestartet wird, hat der Startbildschirm nur wenige Funktionen. Die meisten Funktionen stehen nicht zur Verfügung. Um einen Stammbaum zu laden (auch als *Datenbank* bezeichnet), wähle im Menü **Stammbäume->Stammbäume verwalten**, um die Stammbaumverwaltung zu öffnen oder klicke auf die  Schaltfläche in der Werkzeugleiste. Gramps behält die Übersicht über deine kürzlich geöffneten Stammbäume und diese können durch Klicken auf den Pfeil neben der  Schaltfläche und Auswahl aus dem Aufklappmenü gewählt werden.

Für mehr und genauere Informationen über die Stammbaumverwaltung und das Stammbaumenü, lies das entsprechende Kapitel: [Stammbäume verwalten](#).

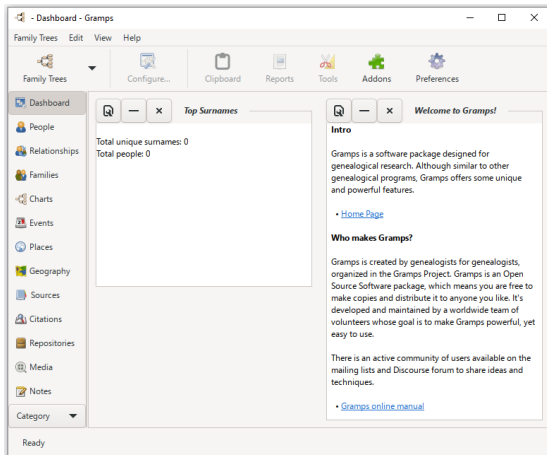
Sag mir wie ich jetzt sofort anfangen kann!

Wir empfehlen allen, das Handbuch zu lesen, um alles über die Verwendung von Gramps zu erfahren. Genealogie braucht Zeit, daher ist es gut investierte Zeit, sich mit den Werkzeugen vertraut zu machen.

Wie auch immer, wenn du wirklich nur das absolut Nötige zum Starten willst, dann lies:

- [Gramps 6.0 Wiki Handbuch - Daten eingeben und bearbeiten: Kurz](#)
- [Wie starte ich mit der Genealogie unter der Verwendung von Gramps.](#)

Hilfe bekommen

Gramps hat ein [Hilfe](#) Menü, das du jederzeit befragen kannst.

- Siehe den [Hilfe](#) Menü Abschnitt.

[Zurück](#)

[Index](#)

[Nächste](#)

Hauptfenster

[Zurück](#)

[Index](#)

[Nächste](#)

Abb. 3.1 Beispiel für ein Hauptfenster von Gramps

Elemente von Gramps Hauptfenster

oder

Eine visuelle Anleitung zur Gramps-Oberfläche.

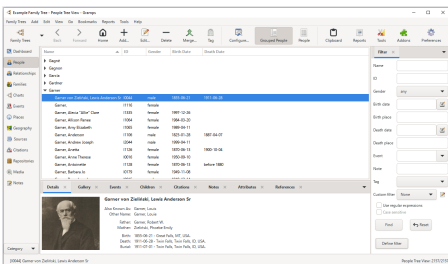
Grafische Benutzeroberflächen (GUIs) sind eine Möglichkeit, Informationen auf einem Computerbildschirm anzuordnen, die einfach zu verstehen und zu verwenden sind, da Symbole, Menüs und eine Maus anstelle von nur Text verwendet werden.

Eine grafische Benutzeroberfläche ist zwar viel intuitiver als das Speichern von Tastaturbefehlen, es ist jedoch schwierig, aus der Funktionsdokumentation zu lernen, ohne den Namen der zu suchenden Funktion zu kennen. Viele Elemente sind in Gramps nicht gekennzeichnet, um Unordnung zu vermeiden und den Platz für die Anzeige genealogischer Informationen zu maximieren. Es gibt sogar [Voreinstellungsoptionen](#), um keine Textbeschriftungen für die Schaltflächen (Symbole) im Kategorie-Navigator anzuzeigen.

Dieser Abschnitt des Wiki-Handbuchs enthält also die standardisierten Namen der Gramps-Bildschirmelemente. Mit den Standardnamen kannst du eine Suchmaschine (wie Google) effizienter verwenden, um Seiten im Online-Handbuch zu finden, die dieses Element behandeln. Verwende beispielsweise die folgenden Google-Suchbegriffe, um nach Gramps Wiki-Handbuchseiten im Ausdruck "[Navigator-Modus](#)" zu suchen: "Navigator-Modus" site:gramps-project.org/wiki +"De:Gramps 6.0 Wiki Handbuch"

Diese spezielle Suche findet sogar beschreibend benannte Abbildungen zur Auswahl der Modi für die Navigator-Seitenleiste. Wenn du eines dieser Bilder auswählst, wird eine Webseite mit Informationen zur Abbildung und deren Verwendung in der Dokumentation angezeigt. Diese illustrierten Seiten enthalten in der Regel mehr Einführungsmaterial.

Wenn ein bestimmtes Bildschirmelement in den folgenden Bildern nicht angezeigt wird, siehe dir die [Gramps-Screenshot-Galerie](#) an. Diese Seite zeigt die Screenshots der Gramps-Miniaturansichten, die in der gesamten Dokumentation verwendet werden. Klicke auf das Miniaturbild, um das Bild in voller Größe und die Varianten dieses Bildes anzuzeigen, und scrolle dann zum Abschnitt "Dateiverwendung", um Wiki-Seiten zu finden, die die Funktionen in diesem [Screenshot](#) veranschaulichen. Ebenso werden in der [Gramps-Symbolgalerie](#) die Eigennamen der in Gramps verwendeten Symbole angegeben.

Wenn du mit den Bildschirmelementen vertraut bist, lies [Tastenkombinationen oder Hotkeys](#), um die Verknüpfungen für Funktionen zu lernen, die so häufig verwendet werden, dass Tastaturkürzel erstellt wurden.

Hauptfenster

Beim Öffnen einer (neuen oder bestehenden) Familienstammbaum-Datenbank wird das einleitende Gramps [Übersicht -Fenster](#) im "Anzeigebereich" angezeigt, ohne dass eine Seitenleiste oder Bodenleiste verfügbar ist. Nach der Auswahl der [Personen -Kategorie](#) im [Navigator](#) wird das Layout des Hauptfensters aktualisiert, um die Ansicht "[Gruppierete Personen" \(Liste\)](#) im "Anzeigebereich" anzuzeigen. Das Hauptfenster von Gramps enthält die folgenden Elemente siehe Abb. 3.2:

Fensterleiste	
Menüleiste	
Werkzeugleiste	
Suchleiste (Nur vorhanden, wenn die Seitenleiste nicht angezeigt wird.)(Wird nicht in der Übersicht angezeigt)	
Navigator	Anzeigebereich
	Seitenleiste (Wird nicht in der Übersicht angezeigt)
Fußleiste (Wird nicht in der Übersicht angezeigt)	
Statusleiste und Fortschrittsbalken	

Abb. 3.2 Textuelle Darstellung der Gramps-Schnittstelle

Fenstertitelleiste

Abb. 3.3 Beispiel einer Fenstertitelleiste

- Die Titelleiste des Fensters zeigt den Namen des ausgewählten Stammbaums, den Namen der Kategorieansicht, den Namen der Gramps-Anwendung und Schaltflächen zum Minimieren, Maximieren und Schließen von Gramps. Das Fenster kann auch über die Titelleiste gezogen werden.

Menüleiste

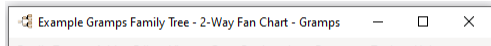

Abb. 3.4 Beispiel-Menüleiste

- Menüleiste: Die Menüleiste (**Hauptmenü**) ist am oberen Ende des Fensters angeordnet (direkt unter der Titelleiste des Fensters) und bietet Zugriff auf alle Funktionen von Gramps.
- Die angezeigten Menüs hängen davon ab, welche Kategorie aktiv ist
- Durch Klicken auf ein Menü wird das Untermenü geöffnet

Typografisch. Die Menüauswahl sieht im Wiki-Handbuch folgendermaßen aus: **Menü -> Untermenü -> Menüpunkt.**

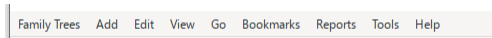
Sichtbarkeit von Elementen

Über das Menü **Ansicht**, kannst du mehrere Elemente des Hauptfensters ein- oder ausblenden. Darüber hinaus gibt es die Voreinstellungsoption zum Ausblenden oder Anzeigen von Aspekten der Elemente, z. B. Textbeschriftungen, Bildlaufleisten und Schließen-Gadgets.

Pulldown-Menüs

Abb. 3.5 **Grampiet Balkenmenü** die unbeschriftete **Abwärts Pfeil** Pulldown-Menüs Schaltfläche

Außerhalb der Menüleiste zeigt das Auftreten des **Grampiet-Leistenmenüs** eine unbeschriftete **Abwärts Pfeil** **Pulldown-Menüs** Schaltfläche an, dass für das Schnittstellenelement auf der linken Seite zusätzliche Optionen verfügbar sind.

Was ist der Unterschied zwischen einem **Pull-down** Menü und einem **Pop-up** Menü? Beide zeigen ein Mausmenü an. Pull-down-Menüs werden jedoch durch einen Rechtsklick auf eine Schaltfläche oder eine Markierung angezeigt. Ein Pop-up-Menü ist ein kontextabhängiges Menü, das durch einen Rechtsklick auf ein Element auf dem Bildschirm angezeigt wird.

Pop-up Menüs

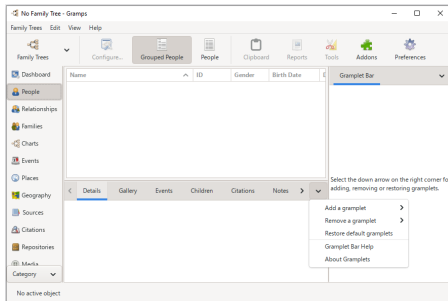
Auch bekannt als:

Kontextmenü

Abb. 3.6 Zwischenablage - mit einem Beispiel Kontext-Popup-Menü, vom mit der rechten Maustaste auf eine Familie klicken

Die wohl unsichtbarste Option der Schnittstelle ist das **kontextbezogene Popup-Menü** (auch bekannt als "**Kontextmenü**").

Wenn du mit der rechten Maustaste auf ein Oberflächenelement (oder auf eine ausgewählte Datensatzzeile in einer Tabelle) klickst, wird ein Kontextmenü mit Verknüpfungen zu einigen häufig benötigten Funktionen für dieses Element (oder diesen Datensatz) angezeigt.

Beachte, dass ein Rechtsklick auf eine Zeile in einer Tabelle, die nicht die ausgewählte (hervorgehobene oder "aktive") Zeile ist, immer noch das Kontextmenü für die "ausgewählte" Zeile öffnet. Klicke also erst mit der linken Maustaste auf die Zeile, um sie auszuwählen, und dann mit der rechten Maustaste, um das Menü aufzurufen.

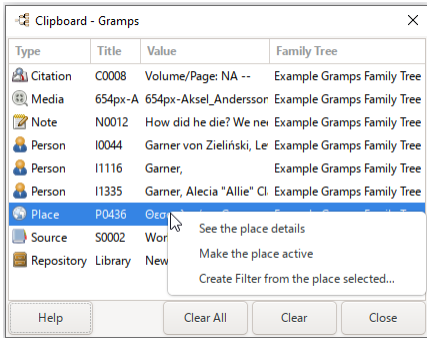

Abb. 3.7 Personeneditor - mit einem beispielhaften Kontext-Popup-Menü, vom mit der rechten Maustaste auf den leeren Kopfbereich klicken

Das Klicken mit der rechten Maustaste auf Objekte ist in GUIs ein bekanntes Thema. Ein Rechtsklick in den leeren Kopfbereich eines Objekteditors ist jedoch weniger offensichtlich. Dies zeigt jedoch ein anderes kontextbezogenes Popup-Menü mit anderen Verknüpfungen zu nützlichen Berichts- und Navigationsoptionen.

Was ist der Unterschied zwischen einem **Pull-down** Menü und einem **Pop-up** Menü? Beide zeigen ein Mausmenü an. Pull-down-Menüs werden jedoch durch einen Rechtsklick auf eine Schaltfläche oder eine Markierung angezeigt. Ein Pop-up-Menü ist ein kontextabhängiges Menü, das durch einen Rechtsklick auf ein Element auf dem Bildschirm angezeigt wird..

Kombinationsfelder

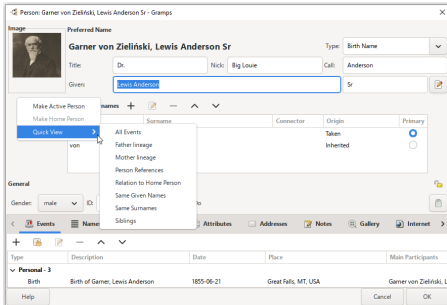

Abb. 3.8 Ein benutzerdefiniertes Kombinationsfeld

Ein **Kombinationsfeld** ist ein Standard-Texteingabefeld, das mit einer Pull-down-Menü-Schaltfläche kombiniert ist. Die Schaltfläche zeigt ein Pull-down-Menü zur schnellen Auswahl aus einer Liste vordefinierter Datentypen sowie zusätzlicher benutzerdefinierter Arten.

Das Hinzufügen einer neuen **benutzerdefinierten Art** zur Liste des Pull-down-Menüs ist einfach. Gib einfach einen neuen Begriff in das Textfeld ein, der nicht mit den bekannten Arten übereinstimmt. (Beachte, dass in der Liste Groß- und Kleinschreibung beachtet wird).

Sei konservativ bei der Erstellung neuer Arten. Die Kategorisierung wird unübersichtlicher und die Sortierung wird weniger sinnvoll, wenn es Arten **Hauptfenster - Hauptfenster**

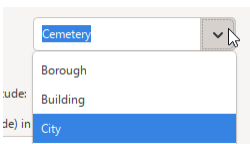
gibt, die anderen Arten zu ähnlich sind.

Einige der [benutzerdefinierten Arten](#), die definiert werden können, sind: Ereignisattribute, Familienattribute, Medienattribute, Personenattribute, [Ereignisrollen](#), [Ereignisarten](#), Familienbeziehungsarten, Kindreferenzarten, Namensherkunftsarten, Namensarten, Notizarten, Ortstypen, Aufbewahrungsarten, Quellenattribute, Quellmedienarten, URL-Arten und Arten für [eigene Filter](#).

Das Konsolidieren oder Entfernen von benutzerdefinierten Arten ist ein wenig komplexer. Das Zusatzwerkzeug [Typenbereinigung](#) aktualisiert sauber Datensätze, die eine veraltete benutzerdefinierte Art verwenden.

Werkzeuggeste

Abb. 3.9 Beispiel Werkzeuggeste

- Die [Werkzeuggeste](#) befindet sich direkt unter der Menüleiste. Die Schaltflächen (Symbole) mit Textbeschriftung bieten schnellen Zugriff auf die am häufigsten verwendeten Funktionen für den aktiven Bildschirm von Gramps.
- Die Auswahl an Werkzeuggesteschaltflächen (Symbole) ist [kontextsensitiv](#). Welche Werkzeuge angezeigt werden, hängt davon ab, welche Kategorie aktiv ist. Und nur die Schaltflächen (Symbole) für Untermodi der aktuell ausgewählten Ansichtskategorie sind in der Werkzeuggeste enthalten.
- **Konfigurierbare Optionen:** Die meisten Kategorieansichten verfügen über eine Schaltfläche  [Konfigurieren ...](#) als Alternative zur Auswahl von **Ansicht > Konfigurieren ...** im Menü Ansicht oder durch Drücken der [Tastenkombination Aktive Ansicht konfigurieren](#). Diese Option öffnet einen Dialog mit Auswahlmöglichkeiten zum Anpassen der angezeigten Datensätze in der Ansicht. Grundlegende Anpassungen können die Auswahl der Sortierreihenfolge und die Auswahl, ob bestimmte Details angezeigt werden sollen, umfassen.
- *Konfigurationsanpassungen sind persistent.* Sie werden auf zukünftige Gramps Sitzungen übertragen.
- Wenn du den Mauszeiger über eine Schaltfläche (Symbol) in der Werkzeuggeste bewegst, wird ein Hinweis auf ihre Funktion angezeigt

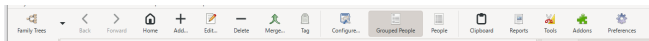

Abb. 3.10 Tipp für die Schaltfläche Extras in der Symbolleiste der Dashboard-Kategorie

Die Symbolleiste kann durch die Option im Menü ausgeblendet oder angezeigt werden [Ansicht->Werkzeuggeste](#).

Navigator

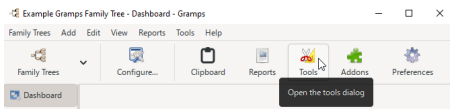

Abb. 3.11 Beispiel Navigator

- Navigator: Der Navigator befindet sich auf der linken Seite des Fensters und ermöglicht die Auswahl der einzelnen Kategorien. Siehe [Kategorien des Navigator](#)

Der Navigator kann über die Optionen im Menü **Ansicht->Navigator** oder die [Tastenkombination](#) [STRG + M](#) ein oder ausgeblendet werden.

Hauptfenster - Hauptfenster

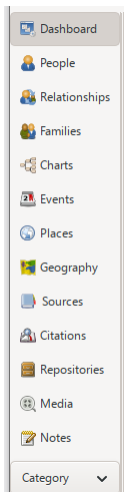
(**⌘** Cmd)+M auf macOS.)

Siehe auch:

- [Navigationsmodus ändern](#)
- Du kannst die Textbeschriftungen ausblenden, indem du die Option **Zeige Text neben Navigationsschaltflächen** unter **Bearbeiten -> Einstellungen im Allgemein** Reiter deaktivierst.
- Navigator-Seitenleistenfunktionen (Ansichtskategorien, Ansichtsmodi und Navigator-Schnittstellenstile) können mit dem Plugin-Manager hinzugefügt, entfernt, ausgeblendet oder angezeigt werden.

Anzeigebereich

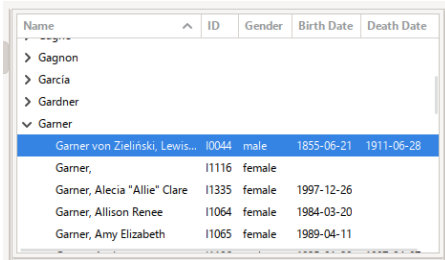

Name	ID	Gender	Birth Date	Death Date
> Gagnon				
> Garcia				
> Gardner				
▼ Garner				
Garner von Zieliński, Lewis...	I1044	male	1855-06-21	1911-06-28
Garner,	I1116	female		
Garner, Alecia "Allie" Clare	I1335	female	1997-12-26	
Garner, Allison Renee	I1064	female	1984-03-20	
Garner, Amy Elizabeth	I1065	female	1989-04-11	

Abb. 3.12 Beispiel Anzeigebereich

- Anzeigebereich: Der größte Bereich in der Mitte des Gramps-Fensters ist der Anzeigebereich. Was er zeigt, ist von der gewählten Ansicht abhängig. [Die Ansichten werden später im Detail behandelt.](#)

Statusleiste und Fortschrittsbalken

Abb. 3.13 Beispiel Statusleiste und Fortschrittsbalken

- Statusleiste und Fortschrittsbalken: Diese beiden Leisten sind kombiniert und befinden sich ganz unten im Gramps-Fenster.
 - Der Fortschrittsbalken befindet sich in der unteren linken Ecke des Gramps Fensters. Er zeigt den Fortschritt zeitintensiver Aktionen, wie z.B. Öffnen und Speichern großer Stammbäume, Import und Export in andere Formate, Erstellen von Webseiten usw. Wenn du keine solchen Aktionen durchführst, erscheint der Fortschrittsbalken nicht.
 - Die Statusleiste befindet sich rechts neben dem Fortschrittsbalken am unteren Rand des Gramps Fensters. Sie zeigt Informationen über aktuelle Gramps Aktivitäten und kontextabhängige Informationen über ein ausgewähltes Objekt an. (Du kannst auch die [Anzeigeoptionen](#) bearbeiten, um die Beziehung der **aktiven Person** zur **Hauptperson** anzuzeigen.)
 - In der Statusleiste wird gelegentlich ein vorübergehender Alarm angezeigt, der vor ungewöhnlichen Bedingungen **warnt**. Eine informative [Warnschaltfläche](#) mit einer oberflächlichen Zusammenfassung (wie die folgende) wird drei Minuten lang links in der Statusleiste angezeigt. Wenn Sie auf dieses Glühbirnen-Symbol klicken, werden Details zu diesen geringfügigen Warnungen angezeigt.

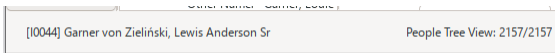

Abb. 3.14 Das Hauptfenster von Gramps zeigt die Schaltfläche Warnung in der Statusleiste

Fuß- und Seitenleiste

Die **Gramplet Leiste** wird auch als Fußleiste und Seitenleiste bezeichnet.

Gramplet Leiste

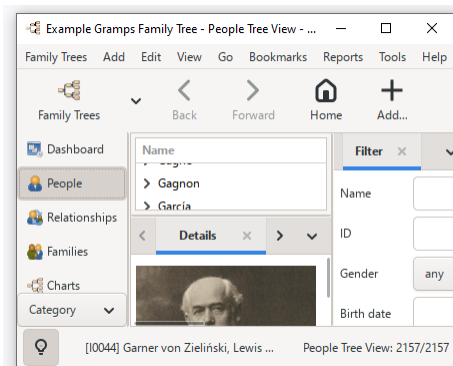
Die Fußleiste und die Seitenleiste können durch Optionen im Menü **Ansicht** oder die entsprechende **Tastenkombination** ein- oder ausgeblendet werden. Wenn die Seitenleiste ausgeblendet ist, wird die **Suchleiste** angezeigt.

Mit der Fußleiste und der Seitenleiste können **Gramplets** und **Filter** neben einer Ansicht angezeigt werden.

Fußleiste

Abb. 3.15 Beispiel Fußleiste

- Fußleiste: Die Fußleiste befindet sich unterhalb des Anzeigebereichs.

Seitenleiste

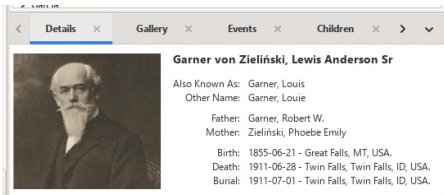

Abb. 3.16 Beispiel Seitenleiste

- Seitenleiste: Die Seitenleiste befindet sich auf der rechten Seite des Anzeigebereichs.

Gramplet-Leistenmenü

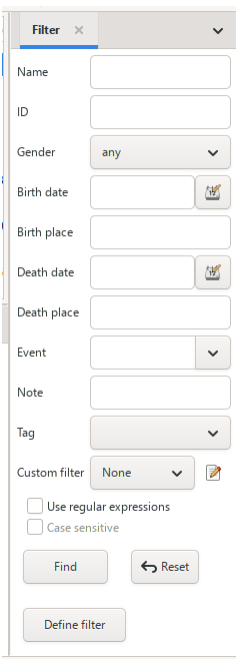

Abb. 3.17 Position des **Gramplet-Balkenmenüs** unbeschriftet **Pfeilspitze nach unten** (v) Gramplets-Menü hinzufügen / entfernen / wiederherstellen

Du kannst die Standard-Gramplets auch hinzufügen / entfernen und wiederherstellen, indem du auf **[v]** (*Pfeil nach unten*) klickst, das auch als **Gramplet-Balkenmenü** ganz oben rechts in den Balkentiteln bezeichnet wird, und dann eine der Optionen aus dem Dropdown-Menü verwenden z.B.:

- **Gramplet-Leistenmenü**
 - **Ein Gramplet hinzufügen** - Zeigt eine Liste der Gramplets an, die für die Verwendung in dieser **Gramplet-Leiste** verfügbar sind.
 - **Ein Gramplet entfernen** - Zeigt eine Liste der Gramplets an, die derzeit in der **Gramplet-Leiste** angezeigt werden und zum Entfernen verfügbar sind.
 - **Standardgramplets wiederherstellen** - Zeigt den **Auf Standardeinstellungen zurücksetzen?** bestätigten Dialog an, der es dir ermöglicht, die Gramplet-Leiste auf die Standard-Gramplets zurückzusetzen.
 - **Gramplet Leisten Hilfe**
 - **Über Gramplets**

Ein ähnliches Aufklappmenü **Gramplet hinzufügen** ist auch in der **Übersichtsansicht** verfügbar; es zeigt jedoch nur die Optionen **Gramplet hinzufügen** und `{{man menu[[De:Gramps_6.0_Wiki_Handbuch_-_Kategorien#Ein_Gramplet_wiederherstellen|Gramplet wiederherstellen]]}}`.

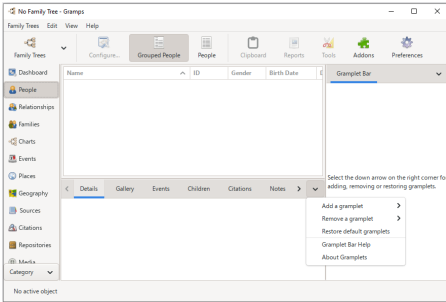
Auf Standardeinstellungen zurücksetzen? Dialog

Abb. 3.18 Auf Standardeinstellungen zurücksetzen? Dialog

Der **Standardeinstellungen wiederherstellen?** Dialog ermöglicht dir, die Gramplet-Leiste auf ihre Standard-Gramplets zurückzusetzen. Diese Aktion kann nicht rückgängig gemacht werden. Wählen **[OK]**, um zu bestätigen, oder wähle **[Abbrechen]**.

Suchleiste

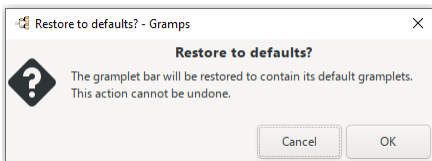

Abb. 3.19 Beispiel Suchleiste

Wenn die Seitenleiste in einer Kategorieansicht mit einer Liste nicht angezeigt wird, wird stattdessen die **Suchleiste** angezeigt. Die verfügbaren Suchoptionen variieren je nach Kategorie-Ansicht, in der Sie sich befinden. Eine sichtbare Seitenleiste macht die Suchleiste jedoch unsichtbar.

Abb. 3.20 Personenkategorieansicht - Zeigt die Suchleiste an, nachdem die Seitenleiste ausgeblendet wurde

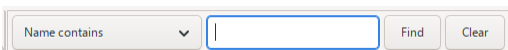

Abb. 3.21 Personenkategorieansicht - Zeigt die Seitenleiste an, die die Suchleiste ersetzt

Eine **Suchleiste** ist für die folgenden Ansichten und die Auswahlfenster für die folgenden Kategorien verfügbar: Personen, Beziehungen, Familien, Ereignisse, Orte, Quellen, Fundstellen, Aufbewahrungsorte, Medien, Notizen. *In den folgenden Kategorieansichten nicht verfügbar: Grammel Übersicht, Beziehungen, Schaubilder, Geografie.*

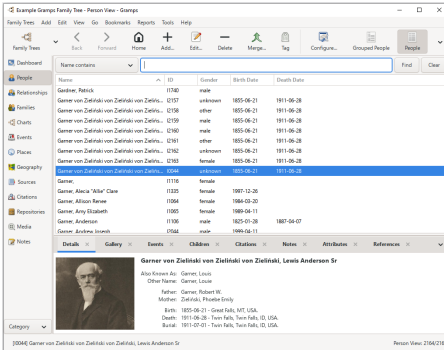
Wenn du die Zeichen in die **Suchleiste** eingibst und auf die Schaltfläche **Suchen** klickst, werden nur Zeilen angezeigt, die dem Text entsprechen.

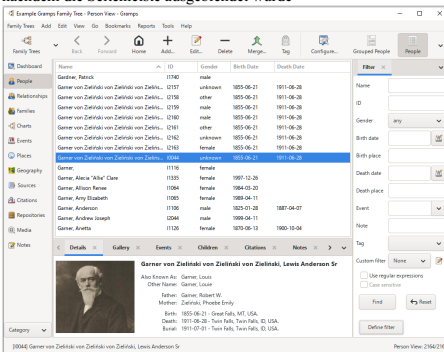

Abb. 3.22 Beispiel **Familie wählen** - zeigt Suchleiste

Beachte, dass verschiedene **Auswahlen** auch Suchleisten haben:

- [Auswahldialoge](#)

Navigationsmodus ändern

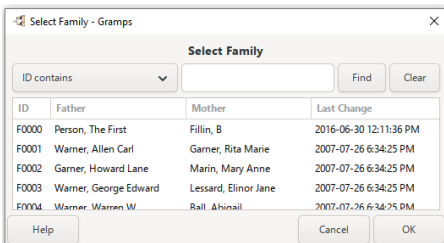

Abb. 3.23 Navigationsmodus Auswahlaufklappliste - Ausgewählte „Kategorie“

Du kannst den [Navigatormodus](#) aus der Dropdown-Liste **Kategorie** in der Seitenleiste auswählen:

- [Kategorie](#)(Standard)
- [Aufklappen](#)
- [Erweiterung](#)

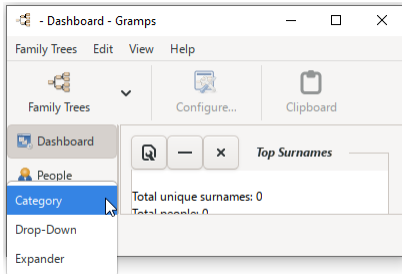
Du kannst auch die Erweiterung [einfacher Seitenleisten-Navigationsmodus](#) mit dem

Erweiterungsverwaltung von Drittanbietern hinzufügen, indem du das [andere Projekt](#) hinzufügst. Es zeigt alle Ansichten ohne Verwendung der Kategorieebene an (obwohl die Liste in der Reihenfolge der Kategorien angezeigt wird. [\[1\]](#))

So blendest du die Dropdown-Liste **Kategorie aus**

Wenn Beschriftungen für den Navigator in den Voreinstellungen deaktiviert wurden, wird dieses Kategorieaufklappensteuerelement zum breitesten Objekt. Seine Breite begrenzt, wie schmal die Seitenleiste in der Größe geändert werden kann. Das Steuerelement kann verschwinden, indem du die [Zusatzmodulverwaltung](#) verwendest, um alle außer deinem bevorzugten Navigator-Seitenleistemodus auszublenden (oder zu entfernen). (Wenn nur ein Modus unverdeckt bleibt, ist kein Menü erforderlich und es wird auch ausgeblendet.)

Kategorie Navigationsmodus (Standardeinstellung)

Abb. 3.24 Kategorie (Standard) Navigatormodus

Kategorie Seitenleiste - Eine Seitenleiste zum Auswählen von Ansichtskategorien.

Aufklappen Navigatormodus

[File:Navigator-mode-selection-drop-down-60.png](#)

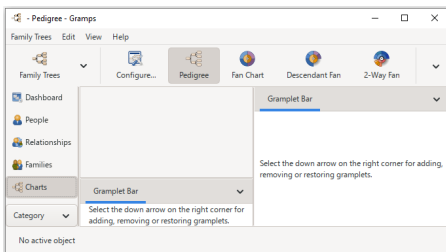
Abb. 3.25 Aufklappen Navigatormodus

Ausklappbare Seitenleiste - Auswahl von Kategorien und Ansichten aus Dropdown-Listen.

Erweiterung Navigatormodus

Abb. 3.26 Erweiterung Navigatormodus

Erweiterung Seitenleiste - Auswahl von Ansichten aus Listen mit Erweiterungs  Pfeilen.

Kategorien wechseln

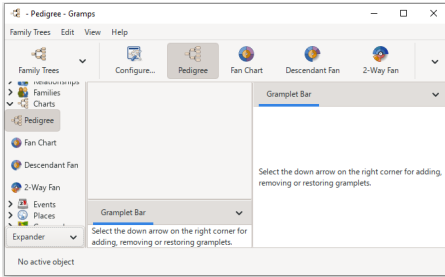
Gramps wird mit einer Reihe von verschiedenen [Standardansichtskategorien](#) geliefert, von denen jede einen oder mehrere [Standardansichtsmodi](#) hat. Die eingebauten Kategorien werden in der Einführung zu den [Kategorien](#) des Navigators beschrieben.

Erweitern der Ansichten

Du kannst [Erweiterung](#) eine 'Gramps Ansicht' im Menü Einstellungen der Registerkarte Allgemeines herunterladen (oder zuvor heruntergeladene Erweiterungen-Ansichten aktivieren oder entfernen) über die Zusatzmodulverwaltung

- Wenn die Ansicht eine neue oder aktualisierte Ansicht für eine bestehende Kategorie ist, wird sie dieser hinzugefügt.
- Wenn die Ansicht jedoch eine Ansicht für eine *neue* Kategorie ist, wird diese neue Kategorie dem Navigator hinzugefügt.
- Wenn es sich um eine *neue Ansichtskategorie* handelt, wird eine vollständig neue Visualisierung mit einem zusätzlichen Symbol hinzugefügt, das an die Navigatorauswahl angehängt wird.

Die Art, wie du die aktuell angezeigte Kategorie änderst, ist abhängig vom Navigatormodus. Normalerweise (für die meisten Navigatormodi) kannst du die gewünschte Kategorie durch Klicken auf das entsprechende Symbol wählen.

Oder du kannst die [Tastenkürzel](#) STRG+N und STRG+P ($\text{⌘ Cmd}+\text{N}$ und $\text{⌘ Cmd}+\text{P}$ auf einem Mac) verwenden, um zur vorherigen oder nächsten Kategorie zu gelangen oder verwende [Tastenkürzel](#) STRG+Alt+<Nummer> ($\text{⌘ Cmd}+\text{⌘ Opt}+\text{⌘}+\text{<Nummer>}$ auf einem Mac) Tastenkürzel sind nur für die ersten 10 Kategorien verfügbar (z.B. Aufbewahrungsorte/Medien/Notizen fallen raus). Wenn du den [Navigator](#) ausgeschaltet hast, ist dies die einzige Möglichkeit die Kategorien zu wechseln bis du den [Navigator wieder einschaltest](#).

Ansichten wechseln

Eine [Ansichtskategorie](#) kann verschiedene Möglichkeiten enthalten, die Daten zu präsentieren, [Ansichtsmodus](#) genannt. Wenn es mehrere Anzeigemodi gibt, kannst du interaktiv zwischen den Modi wechseln. Die Art und Weise, wie du zwischen den Modi wechseln, hängt von der Kategorieansicht ab. Die Konfigurationsoptionen für jeden Modus werden unabhängig voneinander gesteuert.

In Ansichten, die in Datentabellen mit Zeilen und Spalten gestaltet sind, liegen die Modi normalerweise zwischen einer hierarchisch gruppierten Gliederung oder einer einfachen einstufigen sortierbaren Liste. Die Ansichtsmodi im Tabellenstil werden mit dem [Spalteneditor](#) konfiguriert und verfügen über [Sortieroptionen](#).

In einigen grafischen Kategorieansichten (wie [Schaubilder](#) und [Geografie](#)) kann es eine Vielzahl von Anzeigemodi geben.

Abb. 3.27 Navigator-Seitenleiste im Erweiterungsmodus

Wenn mehrere Anzeigemodi verfügbar sind, werden zusätzliche Symbolschaltflächen in der Symbolleiste angezeigt, mit denen du zwischen den

verschiedenen Anzeigemodi wechseln kannst.

Du kannst auch über das Menü oder die [Tastenkombinationen](#) im Menü Ansicht wechseln, indem du `Strg+Alt+<Number>` (für Linux & Windows) oder `⌘ Cmd+Alt+<Number>` (für macOS) drückst, wobei `<Number>` der Reihenfolge der Anzeigemodi entspricht, die im Kategorienansichtmenü aufgeführt sind.

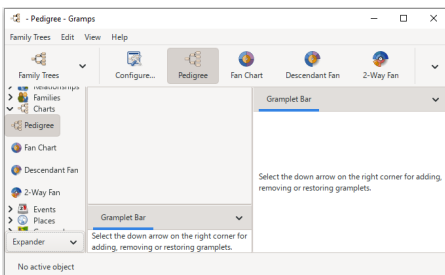
Die Modi können auch über die Navigator-Seitenleiste ausgewählt werden, wenn du die **Drop-down-** oder **Expander-**Anordnung verwendest. Die Navigator-Seitenleiste ist standardmäßig auf die [Kategorie-Anordnung](#) eingestellt, die keinen Modus-Selektor hat. Wenn du den **Drop-down-** oder **Expander-**Modus verwendest, werden die zusätzlichen Anzeigemodi als Navigator-Symbole verfügbar.

Filter

Abb. 3.28 Filtersteuerelemente werden angezeigt

Das bedeutet, dass eine Ansicht eine Liste von Daten enthalten kann, die so lang ist, dass die Navigation schwierig ist. Über das grundlegende [Suchfeld](#) für die präzise Navigation in der Liste hinaus bietet Gramps zwei verschiedene Möglichkeiten, um eine Liste auf eine übersichtlichere Größe zu filtern.

Diese Methoden sind **Suche** und **Filterung**.

Eine Suche durchsucht den angezeigten Text in der Liste, wohingegen Filter Personen anzeigen, deren Daten mit den Filterregeln übereinstimmen.

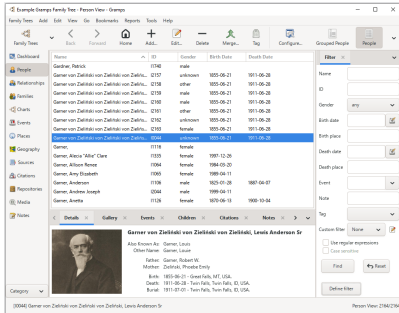
Suche ist eine einfache aber schnelle Methode zum Durchsuchen der auf dem Bildschirm angezeigten Zeilen. Wenn die [Seitenleiste](#) nicht angezeigt wird, ist die [Suchleiste](#) zu sehen. Eingabe der Zeichen in die [Suchleiste](#) und klicken auf die [Suchen](#) Schaltfläche zeigt dann nur Zeilen, die den eingegebenen Text enthalten.

Alternativ kannst du einen Filter entweder in der [Fuß- oder Seitenleiste](#) aktivieren. Wenn die Filterseitenleiste aktiviert ist, wird die [Suchleiste](#) nicht angezeigt. Der Filter erlaubt dir einen Satz Filterregeln zu erstellen, die auf die Ansicht angewendet werden können. Der angewendete Filter basiert auf den Regeln und den Daten nicht auf der Bildschirmanzeige. Filter für die angezeigte Kategorie können über den entsprechenden 'Editor' Eintrag im [Bearbeite](#) Menü erstellt werden.

Weitere Details wie Filter arbeiten, findest du im [Filter Kapitel](#)

Suche versus Filtern

Suchen sucht nur nach exakten Texttreffern. Wenn die Datumsanzeige "Jan 1, 2000" ist, wird eine Suche nach "1/1/2000" nichts finden, aber ein Filtern nach "1/1/2000" hat Erfolg.

Wenn Gramps eine Datenbank öffnet sind keine Filter aktiv. In der Personenansicht z.B. werden standardmäßig alle Personen aufgelistet.

Fehlerbehebung bei einer fehlerhaften Benutzeroberfläche

Wenn sich die Gramps-GUI (Grafische Benutzeroberfläche) nicht wie in diesem Handbuch beschrieben verhält, liegt möglicherweise ein Installations- oder geringfügiges Kompatibilitätsproblem vor.

Es ist wahrscheinlich, dass das Verhalten bereits zuvor gesehen und eine Lösung gefunden wurde. Bitte lies die [Seiten zur Fehlerbehebung](#). Wenn du dort keine Lösung finden kannst, veröffentliche eine Beschreibung des Problems in der allgemeinen Gramps-Community auf unserer [Benutzer-Forum](#)(englisch). Wir helfen uns dort ständig.

[Zurück](#) [Index](#) [Nächste](#)

Kategorien

[Zurück](#)

[Index](#)

[Nächste](#)

Genealogische Informationen sind sehr umfassend und können sehr detailliert sein. Diese darzustellen stellt eine Herausforderung dar, die Gramps meistert, indem es die Information in verschiedene Kategorien, jede mit ihren eigenen Ansichten, teilt und organisiert. Jede Ansicht zeigt einen Teil der gesamten Informationen, ausgewählt gemäß einer bestimmten Kategorie. Dies wird klarer, wenn wir die verschiedenen Kategorien erkunden.

- siehe den [Genealogische Informationen](#) - Eintrag in Wikipedia, der freien Enzyklopädie

Kategorien des Navigator

Die verschiedenen Kategorien der [Navigation](#): Die Navigation befindet sich links im Fenster und ermöglicht die Auswahl der verschiedenen Kategorien

Abb. 4.1
Navigator-
Seitenleiste mit
Dropdown-Liste
zur Auswahl der
"Kategorie" im
Navigator-Modus

- [Werkzeugbank](#) : Zeigt verschiedene Gramplets, kleine Widgets, die dir bei deinen genealogischen Recherchen helfen können.
- [Personen](#) : Zeigt die Liste der Personen in dem Stammbaum ohne ihre Verbindungen. Diese Kategorie enthält die Personenlisteansicht und die Personenbaumansicht.
- [Beziehungen](#) : Zeigt die Beziehungen zwischen der aktiven Person und anderen Personen in Textform. Dies beinhaltet Ehepartner und Kinder.
- [Familien](#) : Zeigt die Familien im Stammbaum.
- [Diagramme](#) : Zeigt grafische Bäume für die ausgewählte Person.
- [Ereignisse](#) : Zeigt die Ereignisse im Stammbaum.
- [Orte](#) : Zeigt die Orte im Stammbaum.
- [Geografie](#) : Zeigt Daten deines Stammbaums auf einer Landkarte.
- [Quellen](#) : Zeigt die Quellen im Stammbaum.

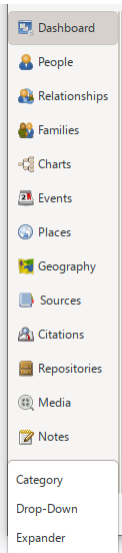
-  **Fundstellen** : Zeigt die Fundstellen im Stammbaum.
-  **Aufbewahrungsorte** : Zeigt die Aufbewahrungsorte im Stammbaum.
-  **Medien** : Zeigt die Medienobjekte im Stammbaum.
-  **Notizen** : Zeigt die Notizen im Stammbaum.

Abb. 4.2 **Drop-Down Navigatormodus**, in dem die Ansichtsmodi der Personenkategorie angezeigt werden

Die Kategorien können mehrere Möglichkeiten zum darstellen der Daten enthalten. Jede einzelne Möglichkeit wird als Ansicht bezeichnet. Zum Beispiel:

-  **Diagramme** *Ansichtskategorie*
 - **Abnentafel** **Standardansicht**
 - **Fächergrafikansicht** *Alternative Ansicht*
 - **Nachkommenfächergrafikansicht** *Alternative Ansicht*
 - **2-Wege-Fächeransicht** *Alternative Ansicht*

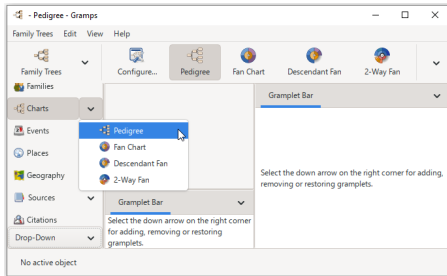
Für jede Kategorie hast du eine Reihe von Wegen die Ansichten zu wechseln:

1. durch Auswahl des entsprechenden Symbols aus der Werkzeugleiste
2. im dem Menü **Ansicht > ...**
3. Über die nummernbasierten **Tastenkürzel** den Ansichtsmodus ändern, der den Zifferntasten **0/1/2/./9** in dieser Ansichtskategorie entspricht
4. Von der Navigationsleiste aus, wenn die Funktionen Dropdown oder Expander ausgewählt sind (siehe [Umschalten des Navigationsmodus](#))

Standardmäßig ist der Navigator so konfiguriert, dass Ansichten nach Hauptkategorie ausgewählt werden

Neue Benutzer werden möglicherweise feststellen, dass eine Neukonfiguration der Dropdown-Option die Auswahl der alternativen Ansichtsmodi intuitiver macht. Mit den Optionen Dropdown und Erweitern werden Modusauswahlelemente in unmittelbarer Nähe des Categoriesymbols erstellt, und diese Schnittstellenelemente ändern sich nicht mit dem Kontext.

Abb. 4.3 Dropdown-Liste zur Auswahl des Navigationsmodus. Siehe [Umschalten des Navigationsmodus](#)

Die folgenden Abschnitte bieten eine kurze Beschreibung jeder Kategorie und den enthaltenen Ansichten.

Übersichtskategorie

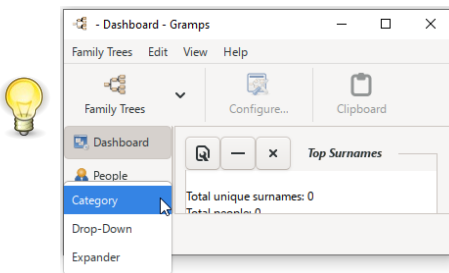

Abb. 4.4 Werkzeugbankkategorie (Standardansicht)

Diese Kategorie enthält das **Werkzeugbank**, welche eine Reihe von Widgets zeigt, die [Gramplets](#) genannt werden. Diese können dir bei deiner Suche helfen.

Zwei Gramplets werden beim Start des Programms (Das [Häufigste Nachnamen](#) und das [Willkommen](#) Gramplet) in der zwei Spalten Konfiguration angezeigt. (Die Anzahl der Spalten kann mit dem [Gramplet-Layout](#)-Steuerelement "Konfigurieren" in der Werkzeugleiste und im Ansichtsmenü geändert werden). Die Seitenleiste und die Fußleiste sind auf der Werkzeugbank nicht verfügbar.

In der Dashboard kannst du:

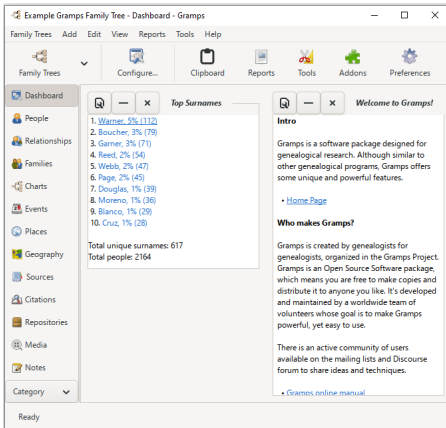
- Auf den [Namen](#) eines Gramplets klicken, um es umzubenennen.
- [Zum Verschieben ziehen; zum Trennen klicken](#), und die Gramplets neu anordnen.
- [Schließen](#) - Ein bestimmtes Gramplet kehrt zur Dashboard zurück.
- [-](#) [Zum Erweitern/Reduzieren klicken](#) das Gramplet.
- [x](#) [Zum Löschen des Gramplets aus der Ansicht klicken](#), wenn es angehängt ist.

Siehe [Die Übersichtskategorieansicht](#)

Du kannst die Gramplets auf der Werkzeugbank ändern, indem du das Kontextmenü (Rechtsklick) auf einen leeren Bereich der Werkzeugbankansicht benutzt. Daraufhin wird ein Pop-up-Menü "[Gramplet hinzufügen](#)" angezeigt, das eine Liste der möglichen Gramplets enthält, die du in dieser bestimmten Ansicht hinzufügen und verwenden kannst. (Einige Gramplets sind nur in bestimmten Kategorieansichten verfügbar.) Es ist besser, einen Familienstammbaum geöffnet zu haben, wenn du Gramplets änderst. Die zusätzliche Rückmeldung einiger Baumdaten in den Gramplets hilft bei der Auswahl der Konfiguration des Layouts.

- [Alter-zu-einem-bestimmten-Datum](#) Gramplet - Dieses Gramplet berechnet das Alter jeder Person in deinem Stammbaum an einem gegebenen Datum.
- [Alter Statistiken](#) Gramplet - Zeigt Lebensdauer Grafen
- [Kalender](#) Gramplet - Zeigt Ereignisse an bestimmten Tagen und Jahren.
- [FAQ](#) - Gramplet - Häufig gestellte Fragen
- [Vornamen Wolken](#) Gramplet - die häufigsten Vornamen
- [Schnellansicht](#) Gramplet - zeigt eine Schnellansicht der aktuellen Person
- [Rekorde](#) Gramplet - Zeigt Weltrekorde deiner Daten
- [Sitzungsaufzeichnung](#) Gramplet - Zeigt eine Aufzeichnung der Aktionen während einer Sitzung: bearbeitete Einträge, gelöschte Einträge.
- [SoundEx](#) Gramplet - generiert [SoundEx-Codes](#) für die Namen von Personen in der Datenbank.
- [Statistiken](#) Gramplet - see stats on the database
- [Nachnamen-Wolke](#) Gramplet - häufigste Nachnamen als "Text Wolke"
- [Zu Erledigen](#) Gramplet - In dieses Fenster kannst du deine Zu Erledigenliste oder jede Notiz hinzufügen. Mehrere Zu Erledigen-Gramplets können erstellt werden, um deine Forschungen zu organisieren
- [Häufigste-Nachnamen](#) Gramplet - 10 häufigsten Nachnamen.
- [Willkommen](#) Gramplet - Ein [Willkommen zu Gramps](#) Fenster
- [Was als nächstes](#) Gramplet - Was sollte als nächstes getan werden

Zusätzlich gib es eine Reihe weiterer Gramplets die du einfach installieren und nutzen kannst. Diese beinhalten:

- [Schlagzeilen Nachrichten Gramplet](#) - aktuellen Nachrichten von Gramps

- **Dateneingabe Gramplet** - Bearbeiten des Namens, Geburtsdatums und Ortes, Todesdatum und Ort der aktiven Person und Personen hinzufügen
- **Python Gramplet** - eine Python Shell
- **Notiz Gramplet** - Zeigen und editieren der Personennotizen der aktuellen Person

und viele andere. Siehe [Zusatzmodule dritter](#) für mehr Details (englisch).

Für detailliertere Informationen über das verwenden der installierten Gramplets siehe [Gramplets](#).

Übersicht Kontextmenü

Abb. 4.5 Übersicht-Kategorieansicht – Zeigt das Kontextmenü „Gramplet hinzufügen“ der Übersicht mit der Standard-Gramplet-Liste an. Ohne Gramplets auf der Übersicht

Das Übersicht-Kontextmenü, das angezeigt wird, wenn du mit der rechten Maustaste auf einen leeren Bereich der Übersicht-Ansicht klickst, ermöglicht es dir, Gramplets hinzuzufügen oder wiederherzustellen.

Im Aufklappen der Übersichtsansicht [Gramplet hinzufügen](#) werden die Optionen [Gramplet hinzufügen](#) und [Gramplet wiederherstellen](#) angezeigt. Ein ähnliches Aufklappen [Gramplet hinzufügen](#) ist auch über das [Gramplet-Leistenmenü](#) in der Fußleiste und der Seitenleiste anderer Kategorieansichten verfügbar.

Ein Gramplet hinzufügen

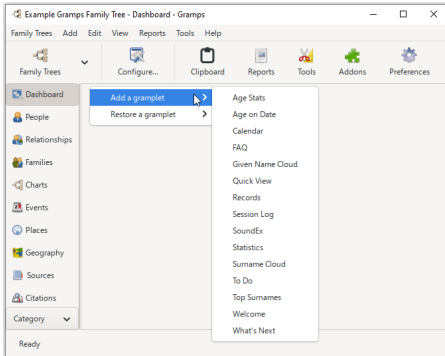
Zeigt eine Liste der Gramplets an, die in der Übersichtsansicht installiert werden können.

Ein Gramplet wiederherstellen

Zeigt eine Liste der Gramplets an, die während dieser Gramps-Sitzung entfernt wurden und wiederhergestellt werden können.

⚙️ Konfigurationsoptionen für Übersichtskategorien

Abb. 4.6 [Aktive Ansicht konfigurieren](#)-Schaltfläche

Wenn eines der auf dem Dashboard angezeigten Gramplets über Konfigurationsoptionen verfügt, werden diese Optionen auf den entsprechenden

Registerkarten angezeigt. Klicke auf die Schaltfläche  [Aktive Ansicht konfigurieren](#). Alternativ kannst du im Menü **Ansicht** die Option **Konfigurieren...** auswählen.

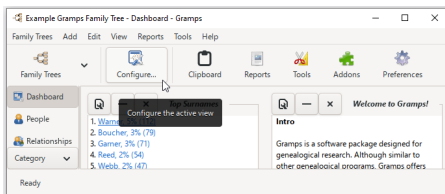
Registerkarte Gramplet-Layout

Abb. 4.7 Übersicht konfigurieren – Gramplet-Layout – Registerkarte – Standard

Auf der Registerkarte **Gramplet-Layout** kannst du die Anzahl der Spalten ändern, die für Gramplets angezeigt werden.

- **Spaltenanzahl**: 2 (Standard)

Personenkategorie

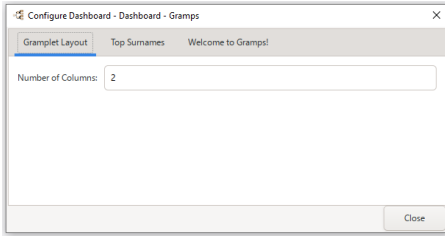
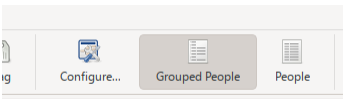

Fig. 4.8 People Category - Toolbar People View Options.

Family Tree - People Tree View - Gramps

Abb. 4.9 Menü Ansicht für die Kategorie Personen - Personenbaumansicht

In der **Personenkategorie** die **Gruppierte Personen** (Standard) oder **Personenlistenansicht** Ansichten zeigen eine Liste aller Personen in dem Stammbaum ohne ihre Verheerungen. Von dieser Ansicht kannst du Personen hinzufügen, bearbeiten, entfernen oder zusammenfassen. Jede Ansicht (Gruppiert oder Liste) zeigt mehrere Spalten mit Informationen über jede Person.

Zusätzliche Optionen stehen zur Verfügung, indem du eine Person aus der Liste auswählst und das **Kontextmenü** verwendest, das durch Klicken mit der rechten Maustaste angezeigt wird.

Baumansicht - Gruppierte Personen

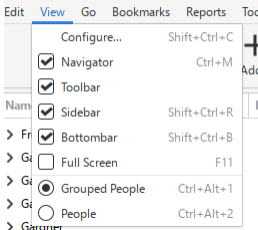
Einschränkungen beim Ansicht konfigurieren

 Für die Gruppierte Ansicht lässt sich die erste Spalte "Name" nicht ändern da die Ansicht auf gruppierten Nachnamen aufbaut.

Abb. 4.10 „Personenkategorie“ – „Personenbaumsicht“ – Liste „Gruppierte Personen“ mit Kontextmenü

Personen werden nach ihren Familiennamen (auch als Nachname bekannt) gruppiert. Links neben jedem eingeklappten Familiennamen befindet sich in der Regel entweder ein Pfeil oder eine andere Art von Indikator (z. B.). Wenn du einmal darauf klickst, wird die gesamte Liste der Personen mit diesem Namen angezeigt. Wenn du erneut auf den Indikator klickst, wird die Liste "aufgerollt" und zeigt nur den Familiennamen an.

Weitere Optionen stehen zur Verfügung, indem du eine Person aus der gruppierten Liste auswählst und das Pop-up-Kontextmenü `{man label} [[De:Gramps_6.0_Wiki_Handbuch_-_Kategorien#Kontextmen.C3.BC_Gruppierte_Personen/Gruppierte Personen}]` verwendest, das durch einen Rechtsklick angezeigt wird.

Kontextmenü Gruppierte Personen

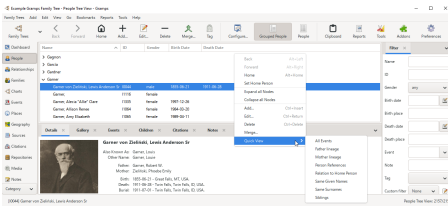
Weitere Optionen stehen zur Verfügung, indem du eine Person aus der gruppierten Liste auswählst und das Pop-up-Kontextmenü verwendet, das durch einen Rechtsklick angezeigt wird:

- Zurück
 - Weiter
 - Anfang
 - Hauptperson setzen
-
- Alle Knoten aufklappen
 - Alle Knoten schließen
-
- Hinzufügen...
 - Bearbeiten...
 - Löschen
 - Zusammenfassen...
 - Schnellansicht
 - Alle Ereignisse
 - Beziehung zur Hauptperson
 - Derselbe Nachname
 - Derselbe Vorname
 - Geschwister
 - Mütterliche Abstammungslinie
 - Person Referenzen
 - Väterliche Abstammungslinie

Personenlistenansicht

Baumsicht - Personen Listenansicht

Abb. 4.11 Kategorie „Personen“ – Ansicht „Person“ (Liste) – Zeigt das Kontextmenü an

Liste aller Personen in der Datenbank, sortiert nach der ersten Spalte welche standardmäßig die **Name** Spalte ist.

Weitere Optionen stehen zur Verfügung, indem du eine Person aus der Liste auswählst und das [Kontextmenü der Personenlistenansicht](#) verwendest, das durch einen Rechtsklick angezeigt wird.

Personenlisteansicht Kontextmenü

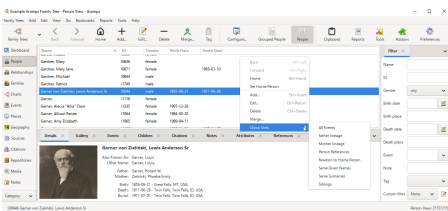
Zusätzliche Optionen stehen zur Verfügung, indem du eine Person aus der Liste auswählst und das Kontext-/Popup-Menü verwendest, das durch Klicken mit der rechten Maustaste angezeigt wird:

- Zurück
- Weiter
- Anfang
- Hauptperson setzen

- Hinzufügen...
- Bearbeiten...
- Löschen
- Zusammenfassen...
- Schnellansicht
 - Alle Ereignisse
 - Beziehung zur Hauptperson
 - Derselbe Nachname
 - Derselbe Vorname
 - Geschwister
 - Mütterliche Abstammungslinie
 - Person Referenzen
 - Väterliche Abstammungslinie

⊗ Personenkategorie Konfigurationsoptionen

Wenn du auf die Schaltfläche  **Aktive Ansicht konfigurieren** in der [Werkzeugeiste](#) klickst, kannst du die Optionen für den aktuellen Ansichtsmodus der Personenkategorie anpassen. (Im Gegensatz zu den Optionen unter **Bearbeiten** ⇒ **Einstellungen**, die alle Ansichten anpassen.) Alternativ dazu kannst du das Menü **Ansicht** ⇒ **Konfigurieren...** verwenden oder die [Tastenkombination](#) *Aktive Ansicht konfigurieren* drücken. Die Konfiguration ist unabhängig von den verschiedenen Ansichtsmodi einer Kategorie.

Zeigt das Registerkarten-Dialogfeld für Konfigurationsoptionen für diesen Ansichtsmodus und alle konfigurierbaren Gramplets an, die der [Seitenleiste](#) oder der [Fußleiste](#) hinzugefügt wurden. Hinzugefügte [Gramplets](#) können zusätzliche Registerkarten verursachen. Das [Schnellansicht](#)-Gramplet ist eine gute Wahl zum Hinzufügen und Experimentieren mit der Konfiguration. Das Schnellansicht-Gramplet hat verschiedene Optionen für jede Ansichtskategorie und die Optionen erweitern sich, wenn Schnellansichts- Erweiterungen installiert werden.

Standardmäßig gehören dazu: Registerkarte [Spalteneditor](#), Registerkarten für [CSV Dialekt](#). In der Personenansicht werden standardmäßig auch die Registerkarten der [Seitenleiste](#) und der [Fußleiste](#) angezeigt. Keines der Standard-Seitenleisten-Gramplets (siehe [Details](#), [Galerie](#), [Freigabe](#), [Kinder](#), [Fundstellen](#), [Notizen](#), [Attribute](#), [Referenzen](#)) oder Seitenleisten-Gramplets (siehe [Filter](#)) hat konfigurierbare Optionen.

Personenkategorie Spalten

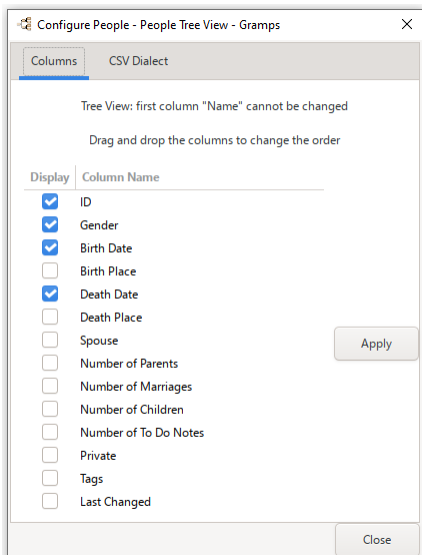

Configure People - People Tree View - Gramps

Columns CSV Dialect

Tree View: first column "Name" cannot be changed

Drag and drop the columns to change the order

Display	Column Name
<input checked="" type="checkbox"/>	ID
<input checked="" type="checkbox"/>	Gender
<input checked="" type="checkbox"/>	Birth Date
<input type="checkbox"/>	Birth Place
<input checked="" type="checkbox"/>	Death Date
<input type="checkbox"/>	Death Place
<input type="checkbox"/>	Spouse
<input type="checkbox"/>	Number of Parents
<input type="checkbox"/>	Number of Marriages
<input type="checkbox"/>	Number of Children
<input type="checkbox"/>	Number of To Do Notes
<input type="checkbox"/>	Private
<input type="checkbox"/>	Tags
<input type="checkbox"/>	Last Changed

Apply

Close

Abb. 4.12 Registerkarte **Spalten** des Editors – Dialogfeld – Standardspalten der Personenbaumansicht

Die tabellarische Personenkategorie-Ansicht zeigt standardmäßig die in den Konfigurationsoptionen ausgewählten Spalten mit einer Zeile für jede Person an. Zusätzliche Spalten können im Dialog Konfigurationsoptionen ausgewählt werden. Konfigurationsänderungen werden angezeigt, wenn Sie auf die Schaltfläche **Übernehmen** klicken.

Die verfügbaren Spalten für die Anzeige sind:

<input type="checkbox"/>	Name (erforderliche 1. Spalte für den Ansichtsmodus Gruppierete Personen. Sie wird also nicht als konfigurierbare Option angezeigt)
<input type="checkbox"/>	ID
<input type="checkbox"/>	Geschlecht
<input type="checkbox"/>	Geburtsdatum
<input type="checkbox"/>	Geburtsort
<input type="checkbox"/>	Todesdatum
<input type="checkbox"/>	Ort des Todes
<input type="checkbox"/>	Ehegatte
<input type="checkbox"/>	Anzahl der Eltern
<input type="checkbox"/>	Zahl der Eheschließungen
<input type="checkbox"/>	Anzahl der Kinder
<input type="checkbox"/>	Anzahl der Notizen zu erledigen
<input type="checkbox"/>	Vertraulich
<input type="checkbox"/>	Etiketten
<input type="checkbox"/>	Zuletzt geändert

Siehe auch

- [Verwenden der Personenkategorie](#)
- [Bearbeiten von Informationen über Personen](#)

Für Informationen, die in den Spalten angezeigt werden

Einige der Spaltenauswahllarten erfordern, dass das angezeigte Ereignis den *Rollentyp Primär* hat, z. B. Geburts- und Sterbedaten. Dies wird im [Ereignisreferenzeditorialog](#) auf der Registerkarte Allgemein eingestellt.

Spaltenanzahl für Anzahl der xxxxxx

Für die Anzahl der Eheschließungen werden nur Beziehungen der Art *Verheiratet* gezählt. Für die Anzahl der Kinder werden nur Kinder mit einer *Geburt* Beziehung gezählt. Bei der Anzahl der Eltern werden jedoch alle Elternteile in der [primären Beziehung](#) (auch solche mit der Beziehung *Keine*) in die Elternzählung einbezogen.

Personenkategorie Fußleistenreiter

Beide Baumansichten (Personengruppiert/Personenlistenansicht) teilen sich folgendes [Fußleiste](#) Reiter.

Details

Siehe [Details](#) Gramplet

Galerie

Siehe [Galerie](#) Gramplet

Ereignisse

Siehe [Ereignisse](#) Gramplet

Kinder

Siehe [Kinder](#) Gramplet

Fundstellen

Siehe [Fundstellen](#) Gramplet

Notizen

Siehe [Notizen](#) Gramplet

Attribute

Siehe [Attribute](#) Gramplet

Referenzen

Siehe [Referenzen](#) Gramplet

Personenkategorie Seitenleiste-reiter

Beide Baumansichten (Gruppierte Personen-/Personenlistenansicht) teilen sich die folgenden [Seitenleiste](#) Reiter standardmäßig.

Filter

Siehe [Filter](#) Gramplet

Beziehungskategorie

Abb. 4.13 Beziehungen Kategorie Ansicht

Die Beziehungskategorie zeigt die Standard **Beziehungskategorieansicht** welche alle Beziehungen der aktiven Person (der gewählten Person) zeigt. Besonders zeigt sie die Eltern, Geschwister, Partner und Kinder.

Die Beziehungsansicht dient dazu, eine schnelle Navigation zu ermöglichen. Du kannst schnell eine Person durch Klicken des Namens zur aktiven Person machen. Jeder Name ist ein [Hypertextlink](#), vergleichbar mit einer Webseite.

Der Name der aktiven Person ist **fett** gedruckt. Andere Namen werden entweder **fett und kursiv** hervorgehoben oder nicht, abhängig davon ob bestimmte Beziehungen für die genannte Person existieren oder nicht. Bei einer Person, die als Elter oder Partner der aktiven Person gelistet ist, wird der Name hervorgehoben, wenn eine Elternfamilie existiert. Bei einer Person, die als Kind oder Geschwister der aktiven Person aufgeführt ist, wird der Name hervorgehoben, wenn diese Person Kinder hat.

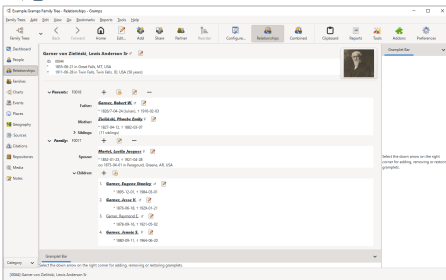
Daten werden üblicherweise im regulären Stil dargestellt und *kursiv* wenn das dargestellte Ereignis ein Ersatzereignis ist, z.B. ein Austausch für ein anderes fehlendes Ereignis. Dies kann das Taufereignis für das Geburtereignis oder Beerdigungsereignis für das Todesereignis sein usw.

Beziehungskategorieansicht

Für die Beziehungskategorieansicht kannst du über das Menü oder die Symbolleiste Folgendes auswählen:

- **Bearbeiten>Bearbeiten...** oder das Symbol **Aktive Person bearbeiten** - öffnet den **Person bearbeiten Dialog**
- **Bearbeiten>Neue Eltern hinzufügen...** oder das Symbol **Neues Elternpaar hinzufügen** - um eine neue Familie mit der aktiven Person als Kind zu erstellen.
- **Bearbeiten>Existierende Eltern hinzufügen...** oder das Symbol **Person als Kind zu bestehender Familie hinzufügen** - welches den **Familie wählen Auswahl** Dialog öffnet mit dem du aus einer Liste bestehender Familien auswählst und die Person als Kind dazu hinzufügen kannst
- **Bearbeiten>Partner hinzufügen...** oder das Symbol **Eine neue Familie mit aktiver Person als Elternteil hinzufügen** - um einen neuen Familieneditor zu öffnen, in dem die aktive Person als einer der Partner aufgeführt ist.
- **Bearbeiten>Neu ordnen...** oder das Symbol **Reihenfolge von Eltern und Familien ändern** - um den **Beziehungen neu ordnen** Dialog zu öffnen

Folgende Abschnitte stehen zur Verfügung:

Aktive Person

- Oben im Fenster werden der Name, **ID**, **Geburts**, **Sterbe** Informationen und das berechnete Alter der aktiven Person gezeigt. Du kannst die Textfelder **Geburt** und **Tod** markieren und kopieren.
- Wenn ein Foto der Person verfügbar ist, wird dieses auf der rechten Seite angezeigt. Dieses Foto zeigt das erste Bild, das auf der Registerkarte **Galerie** dieser Person verfügbar ist (falls vorhanden). Durch klicken auf das Bild kannst du es im Standardprogramm für Bilder öffnen. (Siehe auch [Fehlende Medienobjekte 'defekter Link' Symbol eines Kästchens mit einem roten 'x'](#))

- Neben dem Personennamen befindet sich ein Symbol, welches das Geschlecht anzeigt und eine  Schaltfläche. Klicken der  Schaltfläche erlaubt es dir alle persönlichen Informationen dieser Person in einem [Person bearbeiten](#) Dialog zu bearbeiten.
- Siehe auch: [Die aktive Person setzen](#)

Eltern

Der Eltern-Abschnitt, zeigt die Familien, in denen die Person ein Kind ist. Da es für eine Person möglich ist, mehrere Elternpaare zu haben, ist es möglich, dass hier mehrere Eltern-Abschnitte aufgelistet sind.

Du kannst vorhandene Eltern bearbeiten, indem du neben den Eltern auf die Schaltfläche  klickst. Wenn du die Schaltfläche  neben einer Gruppe von Eltern auswählst, wird die aktive Person als Kind von den Eltern entfernt. Diese Schaltfläche löscht nicht die Beziehung der Eltern.

Siehe im [Beziehungen konfigurieren](#) Abschnitt zum konfigurieren welche Details ein- oder ausgeblendet werden können usw...

Wenn du nicht aufpasst, ist es möglich, mehrere Familien mit den selben Eltern anzulegen. Das ist selten das, was der Benutzer will. Wenn du versuchst eine neue Familie mit den selben Eltern wie eine bestehende anzulegen, wird Gramps eine Warnmeldung anzeigen. Wenn du diese Warnung erhältst, solltest du das Bearbeiten abbrechen und die  Schaltfläche verwenden, um ein bestehendes Elternpaar zu wählen.

Familie wählen Auswahl

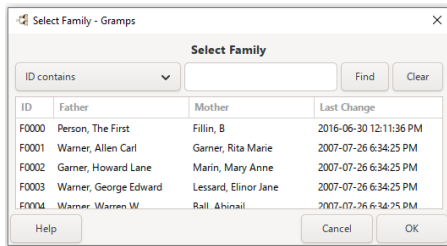

ID	Father	Mother	Last Change
F0000	Person, The First	Fillin, B	2016-06-30 12:11:36 PM
F0001	Warner, Allen Carl	Garner, Rita Marie	2007-07-26 6:34:25 PM
F0002	Garner, Howard Lane	Marin, Mary Anne	2007-07-26 6:34:25 PM
F0003	Warner, George Edward	Lessard, Elinor Jane	2007-07-26 6:34:25 PM
F0004	Warner, Warren W.	Rail, &hinail	2007-07-26 6:34:25 DM

Abb. 4.14 Familie wählen Auswahl

Der **Familie wählen** Dialog ermöglicht dir eine Verknüpfung zu einer bereits vorhandenen Familie zu erstellen.

Die folgenden Spalten werden angezeigt: ID (Standardsortierung für Liste), Vater, Mutter, Letzte Änderung.

Du kannst die Schaltfläche  verwenden, um die Liste basierend auf einer der Optionen aus der Dropdown-Liste zu filtern:

- **ID enthält** (Voreinstellung)
- *ID enthält nicht*
- *Vater enthält*
- *Vater enthält nicht*
- *Mutter enthält*
- *Mutter enthält nicht*
- *Letzte Änderung enthält*
- *Letzte Änderung enthält nicht*

Verwende die Schaltfläche , um das Suchfeld zu leeren.

Beachte, dass bei einigen Berichten die Liste eingeschränkt ist, bis du das Kontrollkästchen **Alle anzeigen** aktiviert hast.

Geschwister

Der Abschnitt Geschwister zeigt die Brüder und Schwestern der aktiven Person sowie die aktive Person selbst.

Familie

Ähnlich wie der Abschnitt Eltern ist der Abschnitt Familie, in dem Familien angezeigt werden, in denen die aktive Person ein Elternteil ist. Da es möglich ist, dass eine Person Partner in mehreren Familien war, können in Gramps mehrere Familienabschnitte dies beschreiben. In jedem Familienbereich werden der Partner und alle Kinder angezeigt. Kinder, die biologische Nachkommen beider Partner einer Familie waren, können ein Stiefkind oder ein Adoptivkind für einen Partner einer später gebildeten Familie sein.

Partner

Wir verwenden die Bezeichnung Partner der Einfachheit halber. Wie auch immer, beachte: Partner kann ein Partner, ein Gatte oder eine Person mit einer ähnlichen Beziehung zwischen zwei Personen sein. Partnerbeziehungen sind "nicht" auf Verbindungen zwischen Mann und Frau begrenzt.

Du kannst eine Familie hinzufügen, indem du in der Symbolleiste auf die Schaltfläche **Partner hinzufügen** klickst. Dadurch wird eine neue Familie mit der aktiven Person erstellt, die als Vater oder Mutter aufgeführt ist.

Auswahl der Schaltfläche **Bearbeiten** bei dem Partner erlaubt dir die angezeigte Familie zu bearbeiten. Klicken der Schaltfläche **-** entfernt die Person von der angezeigten Familie.

Entfernen einer Person von einer Familie

Entfernen einer Person von einer Familie löscht nicht die Familie. Die Person wird als Vater oder Mutter entfernt, alle anderen Beziehungen bleiben bestehen.

Die Begriffe Vater und Mutter werden der Einfachheit halber verwendet.

Auch wenn die Familie keine Kinder hat, wird die Vater und Mutter Bezeichnungsweise beibehalten. Im Falle einer Mann/Mann oder Frau/Frau Beziehung sollte die Vater und Mutter Beschriftung als Beschriftung aus Bequemlichkeit gelten.

Beziehungen neu ordnen Dialog

Diese Option ist nur aktiv, wenn mehr als ein Elternpaar oder mehr als ein Partner für die aktive Person existiert.

Abb. 4.15 "Beziehungen neu ordnen" - Dialog - Beispiel

Wähle die Schaltfläche **Reihenfolge der Elternfamilien ändern**, um das Dialogfeld **Beziehungen neu anordnen** anzuzeigen, in dem du die Eltern und Familien neu anordnen kannst. Der oberste Eintrag in jedem Abschnitt gilt als Haupteintrag und wird für Diagramme, Grafiken und Zusammenfassungen verwendet.

Wenn mehr als ein Elternpaar oder mehr als ein Ehepartnern für die aktive Person vorhanden ist.

Wähle eine der folgenden Optionen:

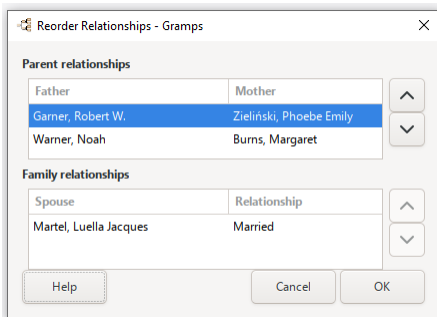
- das Menü **Bearbeiten > Neu ordnen**
- oder die Werkzeugleistschaltfläche **Reihenfolge der Eltern und Familien ändern**
- oder das Symbol **Eltern neu anordnen** neben der Bezeichnung **Eltern:**.
- oder das Symbol **Familien neu anordnen** in der Nähe der Bezeichnung **Familie:**.

um das Dialogfeld "Beziehungen neu anordnen" anzuzeigen, in dem du Folgendes neu anordnen kannst:

- Die **Eltern Reihenfolge** im oberen Bereich Elternbeziehungen mithilfe der **uHoch**-**rRunter** pfeiltasten.
 - Die oberste Ebene der Elternelemente wird als primäre Elternelemente betrachtet und für Diagramme, Grafiken und Zusammenfassungen verwendet.
- oder **Familienreihenfolge** im unteren Bereich Familienbeziehungen mit den **uHoch**-**rRunter** pfeiltasten.

- Die oberste Familie wird als Primärfamilie betrachtet und ist die Familie, die für Diagramme, Grafiken und Zusammenfassungen verwendet wird.

Kinder

Zeigt die Kinder der aktiven Personen an. Du kannst auch neue oder bereits vorhandene Kinder zur Familie hinzufügen.

☉ Beziehungen Kategorie Konfigurationsoptionen

Die aktive Ansicht konfigurieren in der [Werkzeugleiste](#) wird angeklickt, um die Optionen speziell für den aktuellen Ansichtsmodus anzupassen. (Im Gegensatz zu den Optionen unter [Bearbeiten](#) ⇒ [Einstellungen](#), die alle Ansichten anpassen.) Alternativ kannst du das Menü [Ansicht](#) ⇒ [Konfigurieren...](#) verwenden oder die [Tastenkombination](#) Aktive Ansicht konfigurieren drücken.

Folgende Optionen stehen zur Verfügung:

Inhalt

Abb. 4.16 Beziehungskategorie konfigurieren - Inhalt (Registerkarte) Vorgaben

- Auf der Registerkarte **Inhalt**
 - Details anzeigen** (standardmäßig aktiviert) Aktivieren oder Ausblenden der Geburts- und Todesinformationen (Alle außer der aktiven Person)
 - Geschwister anzeigen** (Kontrollkästchen standardmäßig aktiviert) Geschwister ein- oder ausblenden.

Layout

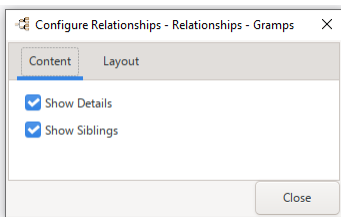

Abb. 4.17 Beziehungskategorie konfigurieren - Layout (Registerkarte) Vorgaben

- Auf der Registerkarte **Layout**
 - Schattierung verwenden** (Kontrollkästchen standardmäßig aktiviert)
 - Bearbeitungsschaltflächen anzeigen** (standardmäßig aktiviert) - blendet die neben jeder Person angezeigte Schaltfläche Gramps-notes.pngEdit ein oder aus.
 - Links als Website-Links** anzeigen (Kontrollkästchen standardmäßig deaktiviert)

Beziehungskategorie Fußleistenreiter

In der **Beziehungskategorieansicht** werden standardmäßig keine Gramplets auf der Registerkarte [Fußleiste](#) angezeigt. Du kannst sie nach Bedarf hinzufügen.

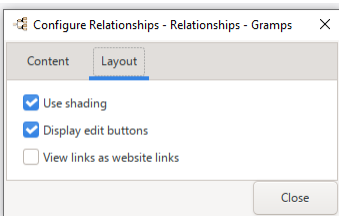
Beziehungskategorie Seitenleistenreiter

In der **Beziehungskategorieansicht** werden standardmäßig keine Gramplets auf der Registerkarte [Seitenleiste](#) angezeigt. Du kannst sie nach Bedarf hinzufügen.

Familienkategorie

Abb. 4.18 "Familienkategorie" - (Listen) Ansicht - Zeigt das Kontextmenü und die Registerkarte „Kinder“ in der unteren Leiste an.

In der **Familienkategorie** zeigt die **Familien Listen Ansicht** eine Liste aller Familien in der Datenbank (siehe Abb. 4.18). In dieser Ansicht kannst du die Schaltflächen in der Symbolleiste verwenden, um:

- eine neue Familie hinzufügen
- die ausgewählte Familie bearbeiten
- die ausgewählte Familie löschen
- die ausgewählten (Du kannst immer nur zwei (2) Familien auf einmal auswählen und zusammenführen.) Familien aus der Liste zusammenführen
- die ausgewählten Zeilen mit Markierungen versehen

Die Standardansicht listet die ID, den Vater, die Mutter und die Beziehung und das Hochzeitsdatum. Wenn du die aktive Ansicht konfiguriert, kannst vorhandene Spalten ausblenden, zusätzliche Spalten wie Vertraulich, Markierungen, Zuletzt geändert anzeigen oder die Spaltenreihenfolge neu anordnen.

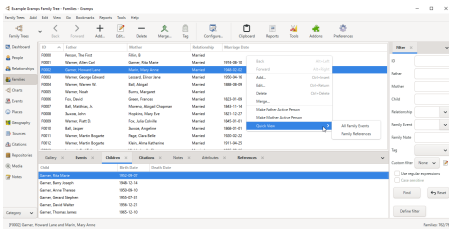
Kinder können in dieser Listenansicht nicht auf dem Bildschirm angezeigt werden.

Die Kinder können in der zugehörigen Registerkarte *Kinder* in der unteren Leiste oder Seitenleiste und in der Registerkarte *Kinder des Familieneditors* angezeigt werden.

Familien Kategorie Kontextmenü

Zusätzliche Optionen stehen zur Verfügung, indem du eine Familie aus der Liste auswählst und das Kontext-/Pop-up-Menü verwendest, das durch Klicken mit der rechten Maustaste angezeigt wird:

- Zurück
 - Weiter
-
- Hinzufügen...
 - Bearbeiten...
 - Löschen
 - Zusammenfassen...
-
- Vater als aktive Person setzen
 - Mutter als aktive Person setzen
-
- Schnellansicht
 - Alle Familienergebnisse
 - Familie Referenzen

Siehe auch

- [Die Familienkategorie verwenden](#)
- [Informationen über Beziehungen bearbeiten](#)

© Familie Kategorie Konfigurationsoptionen

Die aktive Ansicht konfigurieren in der [Werkzeugleiste](#) wird angeklickt, um die Optionen speziell für den aktuellen

Ansichtsmodus anzupassen. (Im Gegensatz zu den Optionen unter **Bearbeiten** ⇒ **Einstellungen**, die alle Ansichten anpassen.) Alternativ kannst du das Menü **Ansicht** ⇒ **Konfigurieren...** verwenden oder die **Tastenkombination** Aktive Ansicht konfigurieren drücken.

Die folgenden zwei Registerkarten werden angezeigt:

- Spalten
- CSV Dialekt

Spalten

Abb. 4.19 Kategorie „Familien“ – Familienansicht – Aktive Ansicht konfigurieren – Dialogfeld – Standardwerte auf der Registerkarte „Spalten“ anzeigen

Wie bei den meisten Listenansichten kannst du auf der Registerkarte für die Layoutkonfiguration festlegen, welche Spalten angezeigt werden und in welcher Reihenfolge sie angezeigt werden.

Zu den anzeigbaren Spalten gehören:

Die folgenden Spalten können angezeigt werden:

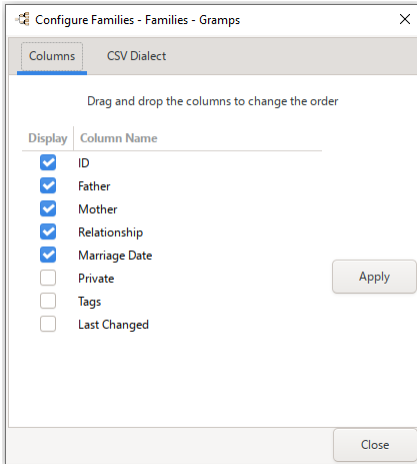
- ID
- Vater
- Mutter
- Beziehung
- Hochzeitsdatum
- Vertraulich
- Etiketten
- Zuletzt geändert

CSV Dialekt

Auf der [Registerkarte CSV-Dialekt](#) kannst du das CSV-Format für das Trennzeichen auswählen, das beim [Exportieren dieser Listenansicht](#) verwendet werden soll.

Familienkategorie Fußleistenreiter

Die **Familienkategorie** zeigt die folgenden [Fußleisten](#) Reiter.

Galerie

Siehe [Galerie](#) Gramplet

Ereignisse

Siehe [Ereignisse](#) Gramplet

Kinder

Siehe [Kinder](#) Gramplet

Fundstellen

Siehe [Fundstellen](#) Gramplet

Notizen

Siehe [Notizen](#) Gramplet

Attribute

Siehe [Attribute](#) Gramplet

Referenzen

Siehe [Referenzen](#) Gramplet

Familienkategorie Seitenleiste Reiter

Die **Familienkategorie** zeigt die folgenden [Seitenleisten](#) Reiter.

Filter

Siehe [Filter](#) Gramplet

Diagrammkategorie

Abb. 4.20 Diagrammkategorie – Symboleiste Diagrammsicht-Optionen

Die **Diagrammkategorie** zeigt verschiedene grafische Darstellungen der Vorfahren oder Nachkommen der aktiven Person.

Standardmäßig zeigt Gramps die [Ahnentafelansicht](#). Mit der [Fächergrafikansicht](#) und [Nachkommenfächergrafikansicht](#) und [2-Wege-Fächeransicht](#) wählbar in der Werkzeugleiste oder Menü **Ansicht > Name der Grafenansicht**.

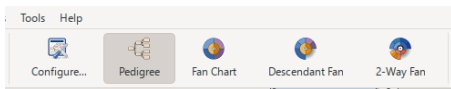
Möchtest du weitere Diagrammsichten?

Eine kleine Auswahl grundlegender Diagrammsichten ist im Lieferumfang von Gramps enthalten. Zusätzliche Diagramme können mit dem [Zusatzmodulverwaltung](#) installiert werden Siehe [Drittanbieter Erweiterungen](#) (englisch)

Ahnentafelansicht

Abb. 4.21 "Ahnentafelansicht" 1 (Vorgabe) Horizontal (→)

Kategorien - Diagrammkategorie

(horizontal nach rechts) mit angezeigtem Personen-Hinweisfeld

Die **Ahnentafel** Ansicht zeigt bis zu neun Generationen in Form eines Diagramms. Abhängig von der Größe des Fensters müsst du möglicherweise die Bildlaufleisten verwenden, um Teile des Diagramms anzuzeigen.

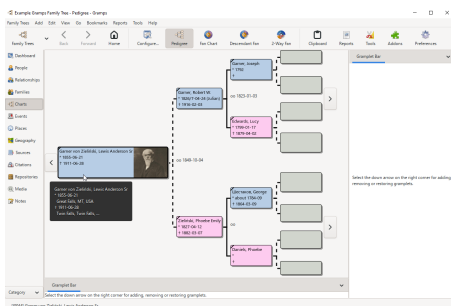
Jede Person wird durch eine Box angezeigt die den Namen, Geburtsinformationen (gekennzeichnet durch einen Stern * als Zeichen), Todesinformationen (gekennzeichnet durch ein Pluszeichen +), ein Trauerflor über der linken oberen Ecke der Box wenn die Person verstorben ist (oder von Gramps beschlossen wird, das sie nicht mehr lebt) und optional ein Bild, wenn verfügbar, enthält.

Wenn du mit dem Mauszeiger über eines der Personenfelder oder Eheknotten fährst, wird dir ein Hinweisfeld angezeigt.

Von jeder Box zweigen zwei Linien ab. Die obere zeigt den Vater der Person und die untere die Mutter. Durchgezogene Linien stehen für Geburtsbeziehungen, während gestrichelte Linien Nicht-Geburtsbeziehungen wie z.B. Adoption, Stiefeltern, Vormundschaft usw. darstellen.

Der Pfeil nach links `< zu Kind springen ...` neben der aktiven Person kann nur ausgewählt werden, wenn die aktive Person Kinder hat. Wenn du auf diese Schaltfläche klickst, wird eine Liste der Kinder der aktiven Person angezeigt. Wenn du eines der untergeordneten Elemente auswählst, wird dieses untergeordnete Element zur aktiven Person für das Diagramm.

Das Aussehen der Namen der Kinder in dem Menü unterscheidet die Sackgassen des Baums von den fortbestehenden Zweigen.

Kinder, die selbst Kinder haben, erscheinen in dem Menü fett und in Italic-Schrift, während Kinder ohne Kinder (Sackgassen) in normaler Schrift dargestellt werden. Wenn die aktive Person nur ein Kind hat, wird kein Menü angezeigt (da es nur eine Auswahlmöglichkeit gibt) und das Kind wird die aktive Person, wenn die Schaltfläche geklickt wird.

An der rechten Seite des Fensters befinden sich zwei Pfeile-nach-rechts-Schaltflächen. Wenn die obere `Zum Vater springen` verwendet wird, wird der Vater der aktiven Person zur aktiven Person. Bei der unteren `Zur Mutter springen` wird die Mutter der aktiven Person zur aktiven Person.

Stammbaumsicht Kontextmenüs

Stammbaumsicht Person Kontextmenü

Abb. 4.22 Stammbaumsicht "Personenkontextmenü" mit Kindern

Rechtsklick in jeder Personen-Box in der Stammbaumsicht öffnet das "Kontextmenü".

Neben anderen sinnvollen Einträgen enthält das Kontextmenü Untermenüs welche **Partner**, **Geschwister**, **Kinder**, `[Eltern]` auflisten. Außerdem gibt es ein Untermenü für Personen, die mit dieser Person **verbunden** sind. Dies sind Personen, die ein Ereignis mit der Person teilen.

"Ausgegraute" Untermenüs zeigen das Nichtvorhandensein von Daten in dieser Kategorie. Gleich wie im Kindermenü oben unterscheiden die Kinder- und Eltern- Menüs zwischen fortbestehenden Linien und Sackgassen.

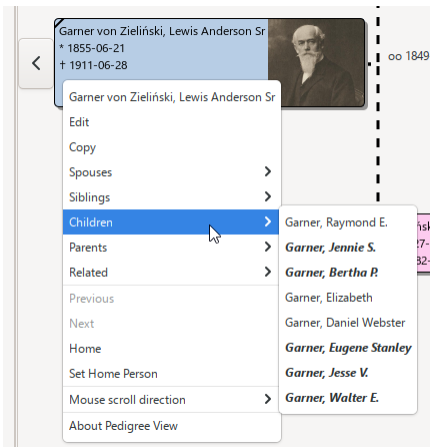
Die Schaltfläche **Über die Ahnentafelansicht** führt dich zu dieser Seite, auf der du Hilfe findest.

Kontextmenüeinträge:

- **[Personenname]**
- **Bearbeiten**
- **Kopieren**
- **Ehegatten** >
- **Geschwister** >
- **Kinder** >

- **Eltern** >
- **Verwandt** >

- **Vorherige**
- **Weiter**
- **Anfang**
- **Hauptperson setzen**

- **Bildaufrichtung der Maus** >
 - **Oben <-> Unten**
 - **Links <-> Rechts**

- **Über Ahnentafelansicht**

Weitere Informationen zum Untermenü **Verwandt**

Siehe das Thema "[sind die „Verwandten“ in den Kontextmenüs von Diagrammen?](#)" im Support-Forum der Discourse-Community.

Stammbaumsicht Leer Kontextmenü

Abb. 4.23 Stammbaumsicht „Leer (Bereich) Kontextmenü“ Übersicht

Wenn du mit der rechten Maustaste auf einen leeren Bereich in der Stammbaumsicht klickst, wird das gleiche „Kontextmenü“ für die Person angezeigt, allerdings mit eingeschränkten Auswahlmöglichkeiten.

☉ Konfigurationsoptionen

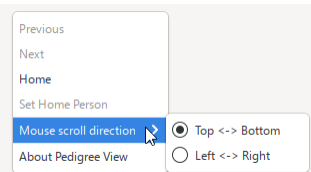

Abb. 4.24 Diagrammkategorie - Stammbaumsicht - Konfigurieren Sie die aktive Ansicht - Dialogfeld zeigt die Standardeinstellungen auf der Registerkarte Layout an

Die aktive Ansicht konfigurieren in der [Werkzeugleiste](#) wird angeklickt, um die Optionen speziell für den aktuellen Ansichtsmodus anzupassen. (Im Gegensatz zu den Optionen unter [Bearbeiten](#) ⇒ [Einstellungen](#), die alle Ansichten anpassen.) Alternativ kannst du das Menü [Ansicht](#) ⇒ [Konfigurieren...](#) verwenden oder die [Tastenkombination](#) [Aktive Ansicht konfigurieren](#) drücken.

Layout

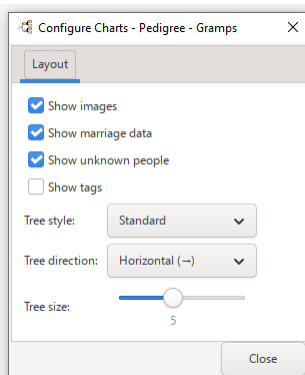
Auf der Registerkarte **Stammbaum** Ansicht **Layout** steht folgende Option zur Verfügung:

- Bilder anzeigen** (standardmäßig aktiviert)
- Heiratsdaten anzeigen** (standardmäßig aktiviert)
- Zeige unbekannte Personen** (standardmäßig aktiviert)
- Markierungen anzeigen** (standardmäßig deaktiviert)
- **Baumstil:**
 - **Standard**(Standardeinstellung)
 - Kompakt
 - Erweitert
- **Baumausrichtung:**
 - Vertikal (↑)

Abb. 4.25 Stammbaumsicht 1 – Baumrichtung: Vertikal (↑)
(vertikal und nach oben)

Abb. 4.26 Stammbaumsicht 2 – Baumrichtung: Vertikal (↓)
(vertikal und nach unten)

- **Horizontal (→)**(Standardeinstellung)
- **Horizontal (←)**

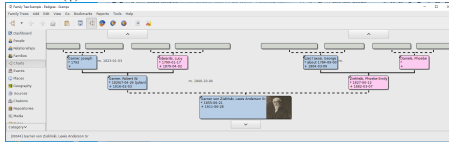

Abb. 4.27 Stammbaumsicht 4 – Baumrichtung: Horizontal (←)
(horizontal nach links)

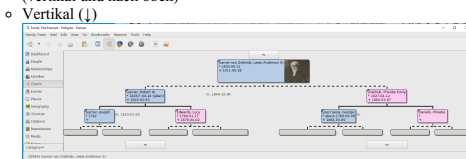
- **Baumgröße:** Schiebereglerbereich 2 bis 9 Generationen. Eingestellt auf 5(Standardeinstellung)

Fächergrafikansicht

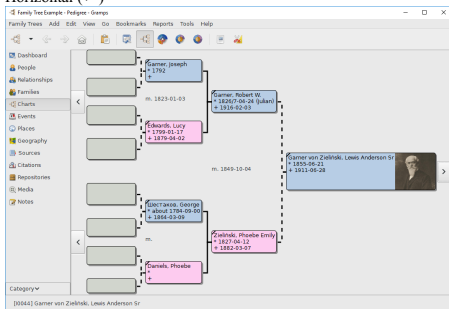

Abb. 4.28 Fächergrafikansicht - Halbkreis (Royals92.ged)

Die **Fächergrafik** Ansicht zeigt die Vorfahren als Tortengrafik. Wenn du auf einen Namen im Diagramm klickst, verdoppelt sich der Teil des

Kuchens, der dieser Person zugeordnet ist, indem der Teil des Ehepartners eingeklappt wird. Ein zweiter klick bringt es zurück auf die Normalgröße. Rechtsklick öffnet ein Kontextmenü ähnlich wie in der Ahnentafelsicht, welches die Navigation zu anderen Personen ermöglicht.

Diese Ansicht ermöglicht die Übersicht über eine große Ahnenzahl in einer kompakteren Form und so siehst du sehr schnell, welcher Bereich weitere Nachforschungen erfordert.

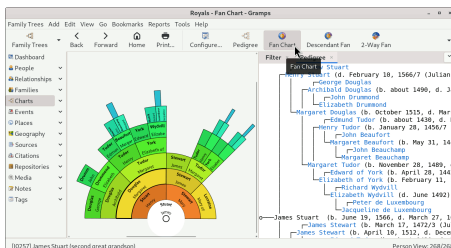
Du kannst die Grafik durch klicken und ziehen außerhalb der Fächergrafik drehen. Du kannst die Grafik durch klicken und ziehen im inneren (weißen) Bereich verschieben.

- Die Ansicht kann ein Kreis, ein Halbkreis oder ein Viertelkreis sein. Letztere sind immer mit der Seite oder dem unteren Rand der Ansicht zugewiesen.
- Kinder der Zentralen Person werden durch einem schönen Kinderring in der Mitte angezeigt.
- Personen können gezogen und in der Mitte fallen gelassen werden um die aktive Person zu ändern.
- Farboptionen
 - Farben der Boxen basieren auf dem Alter der Personen.
 - Farben der Boxen basieren auf der Zeitperiode in der die Person gelebt hat
 - Weiß, klassisch, geschlechtsbezogen und Benutzerdefinierte Farben
- Filtern: verwende den Personenfilter in der Seitenleiste um schnell in das innere der angezeigten Personen zu gelangen. Zum Beispiel: welche Personen haben Geburtseignisse mit dem Attribut **blaue Augen**, Filterergebnisse sind fett geschrieben, die die nicht dem Filter entsprechen werden transparent dargestellt.
- Es werden bis zu 11 Generationen in der Ansicht gezeigt.
- Drucke die Ansicht über die Symbolleiste. Die Ansicht, wie du sie siehst (nach dem Drehen, Erweitern, Ändern der Farbe) kannst du über die Schaltfläche Drucken... ausdrucken. Die Ansicht kann gedruckt oder über die Option In Datei drucken in einem der folgenden Formate gespeichert werden: SVG (das in Werkzeugen wie Inkscape weiterbearbeitet oder in Browsern wie Firefox angezeigt werden kann), PostScript (.ps) oder PDF.
- Die verwendete Schrift kann ausgewählt werden und wird automatisch kleiner damit der Text in die Boxen passt. Auf einer dunklen Farbe ist die Schrift weiß andernfalls schwarz.

⊗ Konfigurationsoptionen

Abb. 4.29 Diagrammkategorie – Fächerdiagrammansicht – Aktive Ansicht konfigurieren – Dialogfeld – Standardwerte anzeigen Standardwerte auf der Registerkarte Layout

[Die aktive Ansicht konfigurieren] in der [Werkzeugleiste](#) wird angeklickt, um die Optionen speziell für den aktuellen Ansichtsmodus anzupassen. (Im Gegensatz zu den Optionen unter [Bearbeiten](#) ⇒ [Einstellungen](#), die alle Ansichten anpassen.) Alternativ kannst du das Menü [Ansicht](#) ⇒ [Konfigurieren...](#) verwenden oder die [Tastenkombination](#) Aktive Ansicht konfigurieren drücken.

Layout

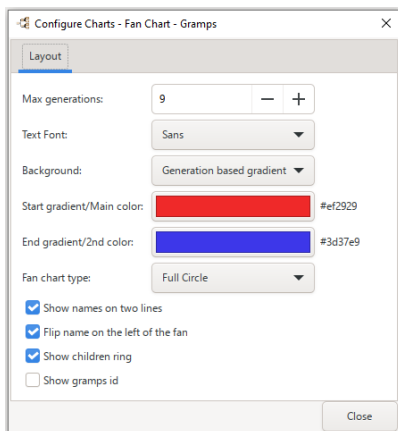
- **Max Generationen:** 9 (Standardeinstellung)
- **Text Schrift:** Sans (Standardeinstellung)
- **Hintergrund:**
 - Geschlechtsfarben
 - **Auf Generationen basierender Farbverlauf** (Standardeinstellung)
 - Auf Alter (0-100) basierender Farbverlauf
 - Einzelne Haupt(Filter)farbe
 - Auf Zeitraum basierender Farbverlauf
 - Weiß
 - Farbschema klassischer Bericht
 - Farbschema klassische Ansicht
- **Start Farbverlauf/Hauptfarbe:** #ef2929 (Standardeinstellung)

- Ende Farbverlauf/2. Farbe: #3d37e9 (Standardeinstellung)
- Fächergrafikart:
 - Vollkreis (Standardeinstellung)
 - Halbkreis
 - Viertelkreis
- Zeige Namen in zwei Zeilen
- Kippe Namen links im Fächer
- Kinderring zeigen
- Zeige Gramps ID

Siehe auch

- Gramplets:
 - [Fächergrafik](#) (Vorfahren)
 - [2-Wege-Fächergrafik](#) (Vorfahren und Nachkommen)
 - [Nachfahrenfächer](#)
- Schaubilderkategorie Modi:
 - [Fächergrafikansicht](#) (Vorfahren)
 - [2-Wege-Fächeransicht](#) (Vorfahren und Nachkommen)
 - [Nachkommenfächergrafikansicht](#)
- Berichte : Grafische Berichte:
 - [Fächergrafik...](#) (Vorfahren)

Nachkommenfächergrafikansicht

Abb. 4.30 Nachkommen Fächergrafik Ansicht - Vollkreis

Die Ansicht **Nachkommenfächer** zeigt interaktiv die Nachkommen der aktiven Person in Form eines Tortendiagramms an. Der Nachkommenfächer bietet eine umfassende und visuell ansprechende Möglichkeit, die Nachkommen einer Person in Ihrem Familienstammbaum zu untersuchen und zu analysieren.

Wenn du auf einen Namen im Diagramm klickst, werden die Geschwisterabschnitte des Tortendiagramms zusammengeklappt, während ein zweiter Klick das Diagramm wieder in seine ursprüngliche Form zurückbringt. Wenn du mit der rechten Maustaste klickst, erscheint ein Kontextmenü, ähnlich wie in der Stammbaumsicht, das die Navigation zu anderen Personen ermöglicht. Die Eltern der mittleren aktiven Person werden im innersten Ring angezeigt.

Diese Ansicht ermöglicht es dem Benutzer, große Stammbäume kompakter zu visualisieren und schnell Bereiche zu identifizieren, die weitere Nachforschungen erfordern.

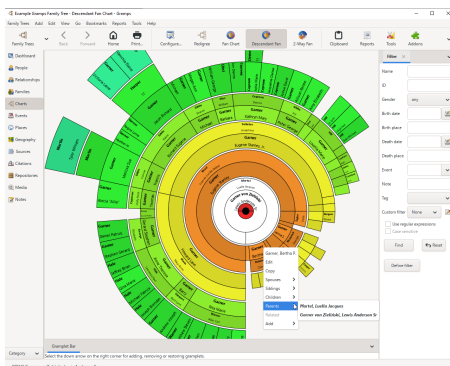
Hauptmerkmale:

- Tooltips erscheinen (mit Name, Geburts- und Todesdaten der Person) nach einer leichten Verzögerung, wenn ein Fächerabschnitt angezeigt wird
- Durch Ziehen und Ablegen von Personen in der Mitte lässt sich die aktive Person ändern (oder du kannst mit den Standardmethoden [die aktive Person ändern](#))
- Durch Klicken auf einen Nachkommennamen im Diagramm werden die Geschwisterabschnitte zusammengeklappt (oder erweitert)
- Durch Klicken und Ziehen außerhalb des Fächerdiagramms oder innerhalb des inneren (weißen) Bereichs kann die Anzeige gedreht werden.
- Durch Ziehen des mittleren schwarzen Punktes können Sie den mittleren Fokus im Hauptansichtsbereich verschieben.
- Durch Ziehen der unteren Bildlaufleiste können Sie den mittleren Fokus horizontal verschieben.
- Durch Ziehen der rechten Bildlaufleiste oder durch Drehen des Mauseisens können Sie den mittleren Fokus vertikal verschieben.
- Nachnamen erscheinen in fetter Schrift
- Anzeige von bis zu 16 Generationen
- Einstellbare Schriftauswahl mit automatischer Größenanpassung an die Boxen

Mit dem Filtergramplet, den Konfigurationsoptionen und den dunklen Varianten (der [Erweiterung Themes](#) für die Einstellungen) kann man die Art

und Weise, wie die Daten dargestellt werden, anpassen.

Verwende den Personenfilter in der Seitenleiste für schnelle Einblicke (z. B. Personen mit Geburtseignissen, bestimmte Attribute). Gefilterte Ergebnisse werden in voller Sättigung dargestellt, während die Farben der nicht übereinstimmenden Einträge halbdurchsichtig sind.

Nachkommenfächergrafikansicht Kontextmenü

Ein Rechtsklick öffnet ein Kontextmenü, das der Stammbaumannsicht ähnelt und die Navigation zu anderen Personen ermöglicht.

Drucken

Use the `Print...` button on the views toolbar, output will include any rotations, expansions, or color changes. Use the Print to File option to save in various formats:

- SVG (bearbeitbar in Werkzeugen wie Inkscape oder in Browsern anzeigbar)
- PostScript (.ps)
- PDF

⊗ Konfigurationsoptionen

Abb. 4.31 Diagramm-Kategorie - Fächerdiagramm-Ansicht - Konfigurieren der aktiven Ansicht - Dialog - Anzeige der Standardwerte auf der Registerkarte Layout

`Die aktive Ansicht konfigurieren` in der [Werkzeugleiste](#) wird angeklickt, um die Optionen speziell für den aktuellen Ansichtsmodus anzupassen. (Im Gegensatz zu den Optionen unter [Bearbeiten](#) ⇒ [Einstellungen](#), die alle Ansichten anpassen.) Alternativ kannst du das Menü [Ansicht](#) ⇒ [Konfigurieren...](#) verwenden oder die [Tastenkombination](#) [Aktive Ansicht konfigurieren](#) drücken.

Layout

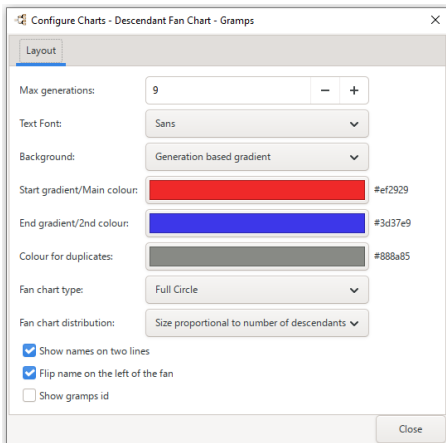
- **Max Generationen:** 9 (Standardeinstellung)
- **Text Schrift:** Sans (Standardeinstellung)
- **Hintergrund:**
 - Geschlechtsfarben
 - **Auf Generationen basierender Farbverlauf** (Standardeinstellung)
 - Auf Alter (0-100) basierender Farbverlauf
 - Einzelne Haupt(filter)farbe
 - Auf Zeitraum basierender Farbverlauf
 - Weiß
 - Farbschema klassischer Bericht
 - Farbschema klassische Ansicht
- **Start Farbverlauf/Hauptfarbe:** #ef2929 (Standardeinstellung)
- **Ende Farbverlauf/2. Farbe:** #3d37e9 (Standardeinstellung)
- **Farbe für Duplikate:** #888a85 (Standardeinstellung)
- **Fächergrafikart:**
 - **Vollkreis** (Standardeinstellung)
 - Halbkreis
 - Viertelkreis
- **Fächergrafik Verteilung:**
 - Einheitliche Kinderaufteilung

- o **Größe proportional zur Anzahl der Nachkommen** (Standardeinstellung)
- Zeige Namen in zwei Zeilen**
- Kippe Namen links im Fächer**
- Kinderring zeigen**
- Zeige Gramps ID**

Siehe auch

- [Descendant Fan View](#) (blog announcement)
- Gramplets:
 - o [Fächergrafik](#) (Vorfahren)
 - o [2-Wege-Fächergrafik](#) (Vorfahren und Nachkommen)
 - o [Nachfahrefächer](#)
- Schaubilderkategorie Modi:
 - o [Fächergrafikansicht](#) (Vorfahren)
 - o [2-Wege-Fächeransicht](#) (Vorfahren und Nachkommen)
 - o [Nachkommenfächergrafikansicht](#)
- Berichte : Grafische Berichte:
 - o [Fächergrafik...](#) (Vorfahren)

2-Wege-Fächeransicht

Abb. 4.32 2-Wege-Fächerdiagrammansicht - 4 Generationen von Vorfahren (oben) / 4 Generationen von Nachkommen (unten)

Das **2-Wege-Fächer-Diagramm** zeigt interaktiv die Vorfahren und Nachkommen der aktiven Person in einem Tortendiagrammformat an. Der Nachkommen-Fächer bietet eine umfassende und visuell ansprechende Möglichkeit, die Nachkommen einer Person in Ihrem Familienstammbaum zu untersuchen und zu analysieren.

Wenn du auf den Namen eines Vorfahren im Diagramm klickst, wird der Abschnitt des Ehepartners im Kreis eingeklappt, während ein zweiter Klick das Diagramm wieder in seine ursprüngliche Form zurückbringt. Wenn du auf einen Nachkommennamen im Diagramm klickst, werden die Abschnitte der Geschwister dieser Person eingeklappt, während ein zweiter Klick das Diagramm wieder in seine ursprüngliche Form zurückbringt. Wenn du mit der rechten Maustaste klickst, erscheint ein Kontextmenü, ähnlich wie in der Stammbaumsicht, das die Navigation zu anderen Personen ermöglicht. Die Eltern der mittleren aktiven Person werden im innersten Ring angezeigt.

Diese Ansicht ermöglicht es dem Benutzer, große Stammbäume kompakter zu visualisieren und schnell Bereiche zu identifizieren, die weitere Nachforschungen erfordern.

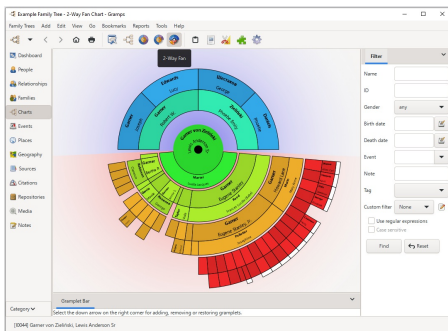
Hauptmerkmale:

- Tooltips erscheinen (mit Name, Geburts- und Todesdaten der Person) nach einer leichten Verzögerung, wenn ein Fächerabschnitt angezeigt wird
- Durch Ziehen und Ablegen von Personen in der Mitte lässt sich die aktive Person ändern (oder du kannst mit den Standardmethoden [die aktive Person ändern](#))
- Durch Klicken auf einen Nachkommennamen im Diagramm werden die Geschwisterabschnitte zusammengeklappt (oder erweitert)
- Durch Klicken und Ziehen außerhalb des Fächerdiagramms oder innerhalb des inneren (weißen) Bereichs kann die Anzeige gedreht werden.
- Durch Ziehen des mittleren schwarzen Punktes können Sie den mittleren Fokus im Hauptansichtsbereich verschieben.
- Durch Ziehen der unteren Bildlaufleiste können Sie den mittleren Fokus horizontal verschieben.
- Durch Ziehen der rechten Bildlaufleiste oder durch Drehen des Mauseisens können Sie den mittleren Fokus vertikal verschieben.
- Nachnamen erscheinen in fetter Schrift
- Anzeige von bis zu 11 Generationen für Vorfahren
- Anzeige von bis zu 11 Generationen für Nachkommen
- Einstellbare Schriftauswahl mit automatischer Größenanpassung an die Boxen

Mit dem Filtergramplet, den Konfigurationsoptionen und den dunklen Varianten (der Erweiterung Themes für die Einstellungen) kann man die Art und Weise, wie die Daten dargestellt werden, anpassen.

Drucken

Drucke die Ansicht aus der Werkzeugleiste, einschließlich aller Drehungen, Erweiterungen oder Farbänderungen. Verwende die Option In Datei drucken, um in verschiedenen Formaten zu speichern:

- SVG (bearbeitbar in Werkzeugen wie Inkscape oder anzeigbar in Browsern)
- PostScript (.ps)
- PDF

☉ Konfigurationsoptionen

Abb. 4.33 Kategorie Diagramme - 2-Wege-Fächer-Diagrammansicht - Konfigurieren der aktiven Ansicht - Dialog - Anzeigen der Standardwerte auf der Registerkarte Layout

Die aktive Ansicht konfigurieren in der [Werkzeugleiste](#) wird angeklickt, um die Optionen speziell für den aktuellen Ansichtsmodus anzupassen. (Im Gegensatz zu den Optionen unter [Bearbeiten](#) ⇒ [Einstellungen](#), die alle Ansichten anpassen.) Alternativ kannst du das Menü [Ansicht](#) ⇒ [Konfigurieren...](#) verwenden oder die [Tastenkombination](#) Aktive Ansicht konfigurieren drücken.

Layout

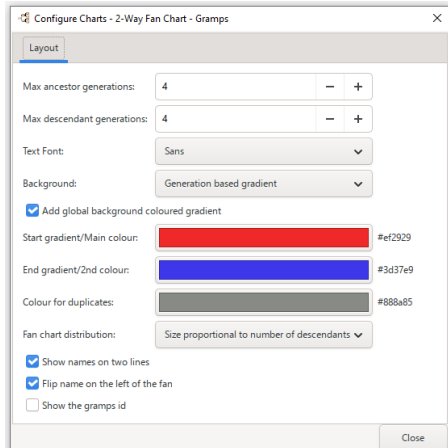
- **Max Vorfahrengenerationen:** 4 (Standardeinstellung)
- **Max Nachkommengenerationen:** 4 (Standardeinstellung)
- **Text Schrift:** *Sans* (Standardeinstellung)
- **Hintergrund:**
 - Geschlechtsfarben
 - Auf Generationen basierender Farbverlauf (Standardeinstellung)
 - Auf Alter (0-100) basierender Farbverlauf
 - Einzelne Haupt(filter)farbe
 - Auf Zeitraum basierender Farbverlauf
 - Weiß
 - Farbschema klassischer Bericht
 - Farbschema klassische Ansicht
- **Allgemeinen Farbverlauf Hintergrund hinzufügen**
- **Start Farbverlauf/Hauptfarbe:** #ef2929 (Standardeinstellung)
- **Ende Farbverlauf/2. Farbe:** #3d37e9 (Standardeinstellung)
- **Farbe für Duplikate:** #888a85 (Standardeinstellung)
- **Fächergrafik Verteilung:**
 - Einheitliche Kinderaufteilung
 - **Größe proportional zur Anzahl der Nachkommen** (Standardeinstellung)
- **Zeige Namen in zwei Zeilen**
- **Kippe Namen links im Fächer**
- **Kinderring zeigen**
- **Zeige Gramps ID**

Siehe auch

- [Feature: Gep-030 FanChart2Way](#)
- Gramplets:
 - [Fächergrafik](#) (Vorfahren)

- [2-Wege-Fächergrafik](#) (Vorfahren und Nachkommen)
- [Nachfahrefächer](#)
- Schaubilderkategorie Modi:
 - [Fächergrafikansicht](#) (Vorfahren)
 - [2-Wege-Fächeransicht](#) (Vorfahren und Nachkommen)
 - [Nachkommenfächergrafikansicht](#)
- Berichte : Grafische Berichte:
 - [Fächergrafik...](#) (Vorfahren)

Schaubilderkategorie Fußleistenreiter

In der **Schaubilderkategorie** werden standardmäßig keine Gramplets auf der Registerkarte der [Fußleiste](#) angezeigt. Du kannst sie nach Bedarf hinzufügen.

Schaubilderkategorie Seitenleistereiter

Die **Schaubilderkategorie** zeigt die folgenden [Seitenleiste](#) Reiter.

Filter

Nur in der **Fächergrafikansicht** und **Nachkommenfächergrafikansicht** wird standardmäßig ein Filter angezeigt.

Siehe [Filter](#) Gramplet

Ereignissekategorie

Die **Ereigniskategorie** zeigt die **De:Gramps_6.0_Wiki_Handbuch_-_Kategorien#Ereignisansicht** die alle Ereignisse aus dem Stammbaum auflistet.

Bei der erstmaligen Erstellung eines Ereignisses wird erwartet, dass es sich um ein Ereignis (oder eine Tatsache) für eine bestimmte (primäre) Person oder Familie handelt. In den Details des Ereignisses werden die Kategorisierung des Ereignisses, das Datum (das ein genaues Datum oder eine Zeitspanne sein kann) und der Ort, an dem es sich ereignet hat, aufgezeichnet und oft auch eine kurze Beschreibung, wenn die Kategorisierung weit gefasst ist. (Eine Kategorie „Geburt“ ist oft spezifisch genug, um keine Beschreibung zu erfordern. Ein „Berufsereignis“ ist jedoch fast bedeutungslos ohne eine Beschreibung, die die spezifische Art des Berufs enthält).

Ereignisse können von mehreren Personen und mehreren Familien gemeinsam genutzt werden. Jede Person oder Familie kann bei gemeinsamen Ereignissen eine andere Rolle gespielt haben.

Siehe auch:

- [Informationen über Ereignisse bearbeiten](#)

Ereignisansicht

Abb. 4.34 Ereignisse Kategorie - Ereignisse (Liste) Ansicht - Beispiel

Zeigt eine Liste von Ereignissen an, die du über die Werkzeugleiste hinzufügen, bearbeiten, löschen, zusammenführen und mit Etiketten versehen kannst.

- **Hinzufügen...** : **Ein neues Ereignis hinzufügen**: verwende das [Neues Ereignis Dialogfeld](#).
- **Bearbeiten...** : **Das ausgewählte Ereignis bearbeiten**: im [Neues Ereignis Dialogfeld](#).
- **Löschen...** : **Das ausgewählte Ereignis löschen**.
- **Zusammenführen...** : **Die ausgewählten Ereignisse zusammenführen**.
- **Etikett...** : **Ausgewählten Zeilen markieren**.

- Neues Etikett... –
- Etiketten organisieren... –

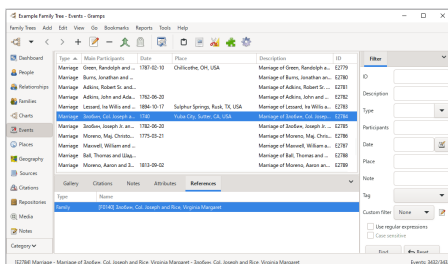
In der **Ereignisansicht** werden standardmäßig die folgenden Spalten angezeigt: Beschreibung, ID, Art, Datum und Ort des Ereignisses. Mit dem Dialogfeld **Spalteneditor** kannst du die angezeigten Spalten hinzufügen, entfernen und neu anordnen. Du kannst darauf über die Schaltfläche **Ansicht konfigurieren...** in der Symbolleiste zugreifen.

Die Liste der Ereignisse kann auf die übliche Weise, durch klicken auf den Spaltenkopf, sortiert werden. Einmal klicken sortiert in aufsteigender Reihenfolge, erneutes Klicken sortiert in absteigender Reihenfolge.

Du kannst die **Ansicht exportieren** in eine CSV-Datei (Standard) oder eine **OpenDocument-Tabelle** (ODS).

Verwende aussagekräftige Ereignisbeschreibungen

Da Ereignisse geteilt werden können, solltest du dir die Zeit nehmen, jedem Ereignis eine eindeutige und aussagekräftige Beschreibung zu geben. So kannst du das richtige Ereignis finden, wenn du Ereignisse teilst.

Ereignisse Ansicht Kontextmenü

Zusätzliche Optionen sind verfügbar, indem du ein Ereignis aus der Liste auswählst und das Kontext-/Popup-Menü verwendest, das durch Klicken mit der rechten Maustaste angezeigt wird:

- Zurück
 - Weiter
-
- Hinzufügen...
 - Bearbeiten...
 - Löschen
 - Zusammenfassen...
-
- Schnellansicht
 - An diesem Tag
 - Ereignis Referenzen

⊗ Ereignisse Ansicht Konfigurationsoptionen

[File:EventsCategory-EventsView-Configure-dialog-default-60.png](#)

Abb. 4.35 Ereigniskategorie - Ereignisliste Ansicht - Konfigurieren der aktiven Ansicht - Dialog - Anzeigen der Standardeinstellungen auf der Registerkarte Layout

Die aktive Ansicht konfigurieren in der **Werkzeugleiste** wird angeklickt, um die Optionen speziell für den aktuellen Ansichtsmodus anzupassen. (Im Gegensatz zu den Optionen unter **Bearbeiten** ⇒ **Einstellungen**, die alle Ansichten anpassen.) Alternativ kannst du das Menü **Ansicht** ⇒ **Konfigurieren...** verwenden oder die **Tastenkombination** Aktive Ansicht konfigurieren drücken.

Spalten

Wie bei den meisten Listenansichten kannst du auf der Registerkarte für die Layoutkonfiguration festlegen, welche Spalten angezeigt werden und in welcher Reihenfolge sie angezeigt werden.

Die anzeigbaren Spalten umfassen:

- Art
- Hauptbeteiligte
- Datum
- Ort
- Beschreibung
- ID
- Vertraulich
- Markierungen
- Letzte Änderung

Ziehe Spalten per ziehen & ablegen, um ihre Reihenfolge in der Ereignisliste zu ändern. Die Ansicht wird nur geändert, wenn du auf die Schaltfläche **Anwenden** klickst. Wenn du auf **Schließen** klickst, ohne zuvor auf Übernehmen zu klicken, werden die Änderungen verworfen.

CSV Dialekt

Auf der [Registerkarte CSV-Dialekt](#) kannst du das CSV-Format für das Trennzeichen auswählen, das beim [Exportieren dieser Listenansicht](#) verwendet werden soll.

Ereigniskategorie Fubleistenreiter

Die **Ereignissekategorie** zeigt die folgenden [Fubleiste](#) Reiter.

Galerie

Siehe [Galerie](#) Gramplet

Fundstellen

Siehe [Fundstellen](#) Gramplet

Notizen

Siehe [Notizen](#) Gramplet

Attribute

Siehe [Attribute](#) Gramplet

Referenzen

Siehe [Referenzen](#) Gramplet

Ereigniskategorie Seitenleistereiter

Die **Ereignissekategorie** zeigt die folgenden [Seitenleiste](#) Reiter.

Filter

Siehe [Filter](#) Gramplet

Ortekategorie

Abb. 4.36 Orte Kategorie - Symboleiste Optionen fr die Ansicht von Orten

Die **Ortekategorie** enthlt zwei Ansichten, in denen [Orte](#) angezeigt werden: entweder gruppiert (hierarchisch in einem Baum) oder nicht gruppiert (in einer einfachen flachen Liste). Jede Ansicht listet die geografischen Orte auf, an denen die Ereignisse der Datenbank stattgefunden haben. Dies knnen Geburts-, Todes- und Heiratsorte von Menschen sowie deren Wohnort, Beschftigung, Bildungsadressen oder andere denkbare Hinweise auf den geografischen Standort sein.

- `{{man labelOrtebaumansicht}}` - gruppierte Orte (hierarchisch in einem Baum)
- `{{man labelOrtelistenansicht}}` - Orte ohne Gruppierung (in einer einfachen flachen Liste)

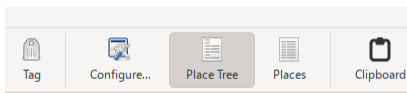
Die Ortsansicht listet den Orts Namen, Titel, ID, Art, Kode, Lngengrad, Breitengrad, Vertraulich, Markierung und Letzte nderung. All diese Spalten knnen fr das Sortieren durch klicken auf den Spaltenkopf verwendet werden.

Bei der Angabe von Kartenkoordinaten steht der Breitengrad immer vor dem Lngengrad.

Breiten- (Nord- oder Sd-) Parallelen und Lngen- (Ost- oder West-) Meridiane werden in Grad ([]), Minuten ([']) und Sekunden (^{''}) unterteilt. Es gibt 60 Minuten bis zu einem Grad und 60 Sekunden bis zu einer Minute.

Siehe: [Untersttzte Formate fr Lngen- und Breitengrade](#) Siehe: [Koordinatenformat](#); in den Einstellungen Anzeige, da diese Option die Anzeige der Koordinaten steuert.

Abb. 4.38 Konfigurieren der Ortskategorieansicht - Ortsstrukturansicht

Die aktive Ansicht konfigurieren in der [Werkzeugleiste](#) wird angeklickt, um die Optionen speziell für den aktuellen Ansichtsmodus anzupassen. (Im Gegensatz zu den Optionen unter [Bearbeiten](#) ⇒ [Einstellungen](#), die alle Ansichten anpassen.) Alternativ kannst du das Menü [Ansicht](#) ⇒ [Konfigurieren...](#) verwenden oder die [Tastenkombination](#) Aktive Ansicht konfigurieren drücken.

Spalten

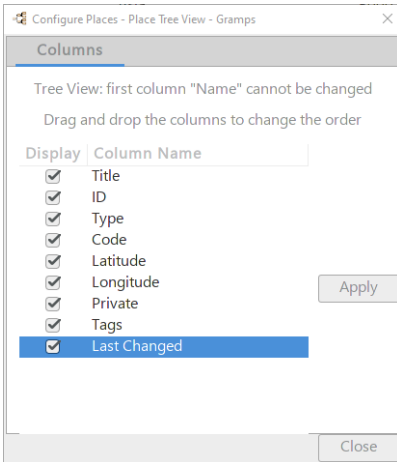
Wie bei den meisten Listenansichten kannst du auf der Registerkarte "Layoutkonfiguration" festlegen, welche Spalten angezeigt werden und in welcher Reihenfolge sie angezeigt werden.

Die folgenden Spalten können angezeigt werden:

- Name** (muss die erste Spalte in der **Ortsbaumansicht** sein)
- Titel
- ID
- Art
- Kode
- Breitengrad
- Längengrad
- Vertraulich
- Etiketten
- Letzte Änderung

Sobald die Ansichtsspalten angezeigt werden, wird durch einmaliges Klicken auf die Spaltenüberschrift in aufsteigender Reihenfolge sortiert und durch erneutes Klicken in absteigender Reihenfolge sortiert.

Diese Konfigurationsoptionen und der aktuelle [Filter](#) beschränken auch die Daten, die über [Stammbäume](#) ⇒ [Ansicht exportieren...](#) exportiert werden.

CSV Dialekt

Auf der [Registerkarte CSV-Dialekt](#) kannst du das CSV-Format für das Trennzeichen auswählen, das beim [Exportieren dieser Listenansicht](#) verwendet werden soll.

Ortelistenansicht

Abb. 4.39 Orte-kategorie - Orte (Listen) Ansicht - Beispiel

Die Ortelistenansicht zeigt alle Orte in einer langen Liste.

Orte Listenansicht Kontextmenü

Zusätzliche Optionen stehen zur Verfügung, indem du einen Ort aus der Liste auswählst und das Kontext-/Pop-up-Menü verwendest, das durch Klicken mit der rechten Maustaste angezeigt wird:

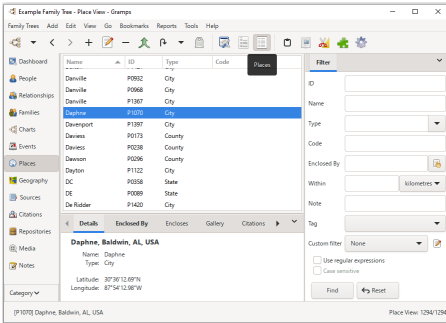
- Zurück
- Weiter

- Hinzufügen...
- Bearbeiten...
- Löschen
- Zusammenfassen...

- Schnellansicht
 - Ort Referenzen

- Nachschlagen mit Kartenservice

Ortekategorie Fußleistenreiter

Die **Ortekategorie** zeigt die folgenden **Fußleiste** Reiter.

Details

Siehe [Details](#) Gramplet

Lokation

Siehe [Lokation](#) Gramplet

Galerie

Siehe [Galerie](#) Gramplet

Ereignisse

Siehe [Ereignisse](#) Gramplet

Fundstellen

Siehe [Fundstellen](#) Gramplet

Notizen

Siehe [Notizen](#) Gramplet

Referenzen

Siehe [Referenzen](#) Gramplet

Orte-kategorie Seitenleiste-reiter

Die **Orte-kategorie** zeigt die folgenden [Seitenleiste](#) Reiter.

Filter

Siehe [Filter](#) Gramplet

Kartenservice

Das Kartendienstmerkmal erfordert einen Satz von Koordinaten (Längen- und Breitengrad) für jeden der Orte

Wenn der beigefügte Ortsdatensatz noch keine Koordinateninformationen enthält, wird Gramps keine Kartendienstmarkierung für den mit dieser Person oder diesem Ereignis verbundenen Ort anfordern. Siehe: [Unterstützte Formate für Längen- und Breitengrade](#) Siehe: [Koordinatenformat](#): in den Einstellungen Anzeige, da diese Option die Anzeige der Koordinaten steuert.

Abb. 4.40 Orts-kategorie - "Versuch, ausgewählte Orte mit einem Kartendienst (OpenstreetMap, Google Maps, ...) zu zeigen" Schaltfläche - Beispiel

Wenn ein Ort markiert wurde, kannst du den Ort in einem Webbrowser anzeigen, indem du die Schaltfläche [Versuch, ausgewählte Orte mit einem Kartendienst \(OpenstreetMap, Google Maps, ...\) zu zeigen](#) auswählst oder das Kontextmenü mit der rechten Maustaste verwendest, **um mit dem Kartendienst nachzuschlagen**.

Dein Standard-Webbrowser sollte sich öffnen und versuchen, mit Hilfe von eingegebenen Koordinaten (Längengrad und Breitengrad) oder Ortsnamen die Lage auf der Kartenanbieter Webseite anzuzeigen. Verschiedene Kartendienste könne verschiedene Anforderungen an die Ortsbeschreibung haben.

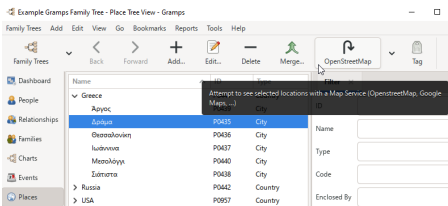

Abb. 4.41 Orts-kategorie - Schaltfläche "Kartendienst auswählen" - Liste der Optionen mit OpenStreetMap (Standard)

In der [Kartendienst auswählen](#) Dropdown-Liste kannst du den gewünschten Kartendienst aus den folgenden drei Optionen auswählen:

- **OpenStreetMap** (Standard) - Verwendet Längen- und Breitengradkoordinaten, falls vorhanden, verwendet andernfalls Stadt und Land oder verwendet die Beschreibung des Ortes.
- **EniroMaps** - Gültig für Orte in Schweden und Dänemark, nur wenn Längen- und Breitengrad verfügbar sind, verwendet andernfalls Stadt und Land oder verwendet die Beschreibung des Ortes.
- **{[man label]GoogleMaps}** - Verwendet Längen- und Breitengradkoordinaten, falls vorhanden, verwendet andernfalls Stadt und Land oder verwendet die Beschreibung des Ortes.

Siehe auch:

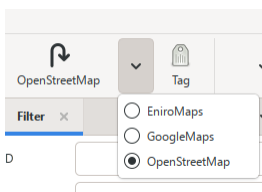
- [Kartendienste - Google Earth](#) - Erweiterung ermöglicht dir die Verwendung von Google Earth.

Geografiekategorie

Fehlt dein Geografiesymbol?

Die Kategorie Geografie wird nur dann in der Navigator-Seitenleiste angezeigt, wenn das erforderliche Widget [OsmGpsMap](#) installiert wurde.

Abb. 4.42 Kategorie „Geografie“ – Teilübersicht des Navigators – Expander-Einträge für alle GeoPerson-Anzeigeoptionen

Die **Geografiekategorie** zeigt Ortsereignisdaten optisch auf einer Karte. Sie enthält viele Geografiansichten, welche das Anzeigen von Personen und deren Ereignissen auf einer Karte über einen Internekartenanbieter (OpenStreetMap, Google maps,...) ermöglichen.

- **GeoPerson** - [All known places for one Person](#) - Show all known places connected to the active person.
- **GeoFamily** - [All known places for one Family](#) - Show all places connected to the active family.
- **GeoMoves** - [Every residence or move for a person and any descendants](#) - Show all residences, displacements or moves for one person and their descendants.
- **GeoFamClose** Show [Have these two families been able to meet?](#) - if two families have been able to meet?
- **GeoClose** - [Have they been able to meet?](#) - Show if two people have been able to meet?
- **GeoPlaces** - [All known Places](#) - Show all known Places in your family tree
- **GeoEvents** - [All places related to Events](#) - Show all places connected to a filtered selection of events with a [Show all event places](#) option.

These views are accessible via the buttons on the toolbar, the view menu and if selected as Navigator(Expander) entries. To filter on places or events, activate the filter sidebar via the menu **View->Filter Sidebar**

See also:

- Additional [third-party addon](#) Geography views are available:
 - **GeoAncestor** [Ancestors map](#) view addon - A Geography category View Mode which maps Event Places related to the Ancestors of the Home Person.
 - **PlaceCoordinateGeoView** [Place Coordinate Gramplet view](#) addon - additional Geography category View Mode packaged with the Place and Coordinates Gramplet simplifies setting coordinates interactively.

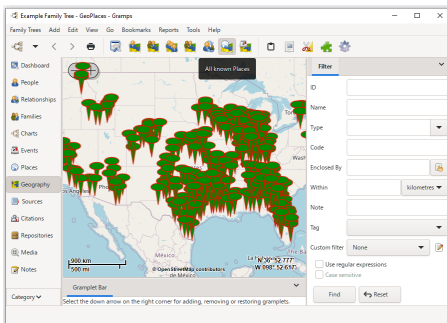

Fig. 4.43 "All known Places" GeoPlaces View - Geography Category - example using Openstreetmap

Kartenfunktionen können die Speichernutzung schnell erhöhen

Die Verwendung der Kartenfunktionen in der **Geografiekategorie** kann eine beträchtliche Menge an Speicherplatz beanspruchen. Jeder angezeigte Kartendienst speichert detaillierte Bilder (sogenannte „Kacheln“) im Cache des Geräts. Durch Zoomen oder Umschalten zwischen verschiedenen Kartentypen (z. B. Straßen, Satellit oder Gelände) wächst die Menge der gespeicherten Daten schnell an. Dies kann unter Umständen viele **Gigabytes** an Speicherplatz beanspruchen, insbesondere bei häufiger Nutzung.

Voraussetzungen für die Verwendung

Damit diese Ansichten korrekt funktionieren, benötigst du:

- Ereignisse die mit Orten verbunden sind.
- Diese Orte müssen Koordinaten besitzen: Längen und Breitengrad.
- Wenn bei einem Ort keine Koordinaten angegeben sind, erscheint er nie auf der Karte.
- Wenn deine Internetverbindung besteht, werden für alle Bewegungen auf der Karte, alle Vergrößerungen... alle Kacheln lokal gespeichert.
 - Wenn keine aktive Internetverbindung besteht, können alle, in vorherigen Sitzungen gespeicherten, Kacheln verwendet werden.
 - Die Karte kann also auch ohne Internetverbindung verwendet werde und alle bereits besuchte Orte können erneut angezeigt werden.
 - Das Einzige, was du tun musst für jeden Ort, den du auch ohne Internetverbindung verwenden möchtest, diesen auswählen und in ihn hineinzoomen. Dann kannst du ihn erneut ohne Internetverbindung ansehen.

Is your Geography icon missing?

The Geography category is only shown in the Navigator sidebar when the [@smGpsMap](#) prerequisite widget has been installed.

Die verschiedenen Ansichten

Alle bekannten Orte

Abb. 4.44 Geografie-Ansicht "Alle bekannten Orte" - Geografiekategorie - Beispiel mit Openstreetmap - Seitenleiste und untere Leiste ausgeblendet

Diese Ansicht zeigt alle Orte mit Koordinaten in der Datenbank.

Aus Leistungsgründen zeigt die Ansicht standardmäßig nur die Orte an, die mit dem Ortsverlauf oder den gefilterten Orten in Verbindung stehen. Wenn du wirklich alle Orte sehen möchtest, musst du das Popup-Menü über die **rechte Taste** das Kontextmenüs auswählen und "Alle Orte anzeigen" auswählen.

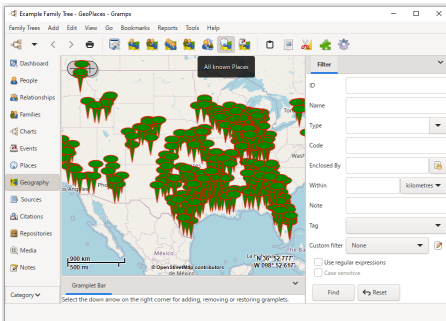

Abb. 4.45 **Die Ortemarkierungsfarbe** Registerkarte für die Geografie-Ansicht "Alle bekannten Orte" - Die aktive Ansicht konfigurieren

Die aktive Ansicht konfigurieren

Die Ortemarkierungsfarbe Registerkarte

Die Registerkarte Konfigurationsmenü für bietet folgende Optionen:

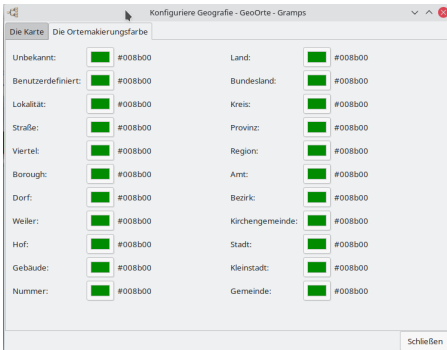
Die Ansicht **Alle bekannten Orte** ist die einzige Geografieansicht, in der du die Farbe ändern kannst, die für die Ortsmarkierungen verwendet wird.

Die Farben für die folgenden Kartenrenderer sind grün:

- Openstreetmap
- Maps For Free
- Opencyclemap and Public transport.

Alle anderen Marker-Renderings sind rot.

Klicke in der Werkzeugleiste auf die Schaltfläche **Die aktive Ansicht konfigurieren**.

Dann klick auf den **Die Ortemarkierungsfarbe** Reiter. Die Standardfarbe für jeden Ortstyp ist grün. "#008b00"

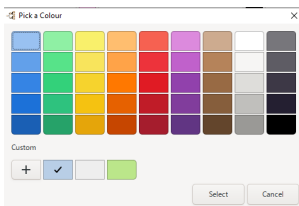

Für jede Art von Ort kannst du eine Farbe auswählen und bestimmen. Sobald das Dialogfeld **Farbe auswählen** angezeigt wird, kannst du ein Farbfeld aus diesem Dialogfeld in die **Die Ortemarkierungsfarbe**-Felder der Konfiguration ziehen. Es ist nicht notwendig, für jede Art auf die Schaltfläche **Schließen** zu klicken und den Dialog erneut zu öffnen.

Siehe auch:

- [Können wir die Markierungsfarbe ändern ?](#)

Alle bekannten Orte für eine Familie

Abb. 4.46 "Alle bekannten Orte für eine Familie" GeoFamAnsicht - Geografiekategorie - Beispiel mit Openstreetmap - Seitenleiste und Fußleiste ausgeblendet

Diese Ansicht zeigt alle Orte, die von den Familienmitgliedern während ihres Lebens besucht wurden (sofern in Gramps eingetragen).

Diese Ansicht ist nicht mit Filtern verbunden. Sie beruht nur auf der aktuellen Familie und ihrer Geschichte.

Die aktive Ansicht konfigurieren

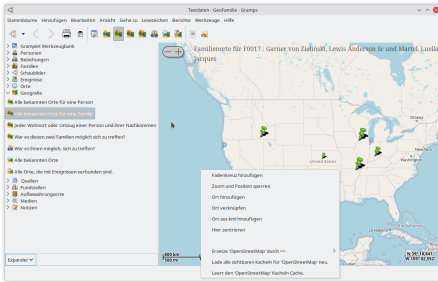
Spezifische Parameter Reiter

Es gibt keine zusätzlichen Optionen im Konfigurationsmenü.

War es ihnen möglich sich zu treffen?

Abb. 4.47 "War es ihnen möglich, sich zu treffen?" GeoNah Ansicht - Geografiekategorie - Beispiel mit Openstreetmap - Seitenleiste und Fußleiste ausgeblendet

Diese Ansicht wird verwendet, um zu zeigen, ob es zwei Personen möglich war sich während ihres Lebens zu treffen.

Du musst eine Referenzperson wählen:

1. Aus dem Pop-up-Menü: Wähle die Referenzperson
2. Aus der Werkzeugleiste

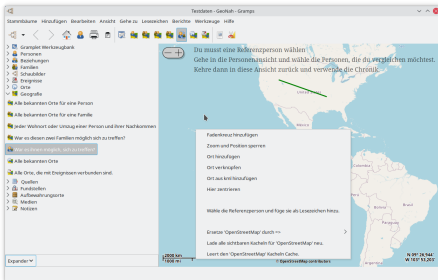
Wenn die Referenzperson aktiv ist, siehst du ihren Lebensweg. Für jeden bekannten Ort mit Koordinaten, siehst du abhängig vom Längengrad einen Kreis oder Oval.

Der Kreisradius kann im Konfigurationsansicht angepasst werden. Dieser Wert wird in Zehntel Grad angegeben.

Abb. 4.48 Registerkarte "Die Auswahlparameter" für die "War es ihnen möglich, sich zu treffen?" GeoNah-Ansicht - Die aktive Ansicht konfigurieren

Die aktive Ansicht konfigurieren

Die Auswahlparameter Reiter

Weitere Optionen findest du auf der Registerkarte Konfigurationsmenü.

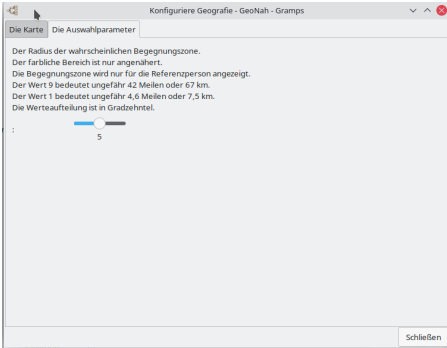
Alle Orte die mit Ereignissen verbunden sind

Abb. 4.49 "Alle Orte, die mit Ereignissen verbunden sind" GeoEreignisse Ansicht - Geografiekategorie - Beispiel mit Openstreetmap - Seitenleiste und Fußleiste ausgeblendet

Aus Leistungsgründen werden in der Standardansicht zunächst nur die Orte angezeigt, die mit dem Ereignisverlauf oder den gefilterten Ereignissen zusammenhängen.

Diese Ansicht kann auch verwendet werden, um alle Orte im Zusammenhang mit Ereignissen anzuzeigen. Es kann jedoch einige Zeit dauern, bis sie angezeigt wird, wenn der Baum viele Ereignisse und viele Orte enthält.

Wenn du wirklich alle Orte sehen möchtest, musst du das Popup-Menü über die [rechte Taste](#) das Kontextmenüs auswählen und "Alle Ereignisse anzeigen" auswählen.

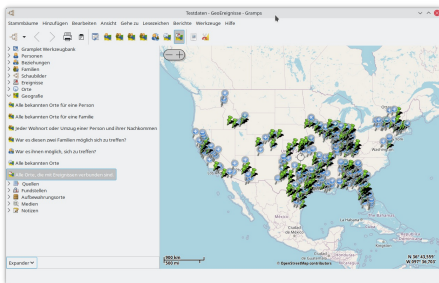
Die aktive Ansicht konfigurieren

Spezifische Parameter Reiter

Die Registerkarte Konfigurationsmenü für diese Ansicht enthält keine zusätzlichen Optionen.

Alle bekannten Orte für eine Person

Abb. 4.50 "Alle bekannten Orte für eine Person" GeoPerson Ansicht - Geografiekategorie - Beispiel mit Openstreetmap - Seitenleiste und Fußleiste ausgeblendet

Diese Ansicht zeigt alle Orte, die von einer Person während ihres Lebens besucht wurden.

Diese Ansicht ist nicht mit Filtern verbunden. Sie beruht nur auf der aktuellen Person und ihrer Geschichte.

Wenn du die Animationsfunktionalität verwenden möchtest, klicke auf die rechte Maustaste. Es erscheint ein Aufklappmenü. In diesem Menü kannst du 'Animation' wählen, um den Lebensweg der aktuellen Person zu verfolgen:

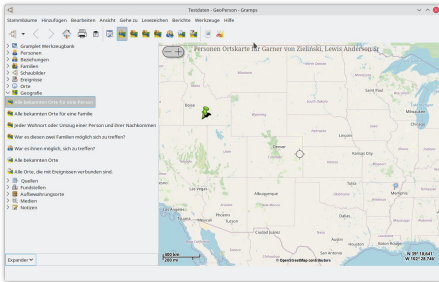
Wenn die aktive Person mehrere zugehörige Ereignisse besitzt, kannst du eine virtuelle Reise zwischen diesen Markierungen sehen. Die Bewegung bezieht sich auf Jahre oder Entfernung und kann in den Personenkarteneinstellungen angepasst werden. Wenn der Abstand zwischen zwei Markierungen größer als der Wert in der Konfiguration ist, wird die Bewegung aufgrund der Entfernung und nicht der Jahre angezeigt. In diesem Fall kann die Anzahl der Schritte zwischen zwei Markierungen geändert werden. Du kannst die Animationsgeschwindigkeit zwischen Schritten ändern. Die Bewegung startet bei dem ersten Ereignisjahr bis zum letzten Ereignisjahr.

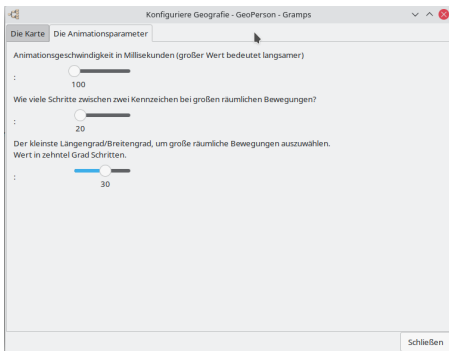

Fig. 4.51 Registerkarte "Die Animationsparameter" für "Alle bekannten Orte für eine Person" GeoPerson Ansicht- Die aktive Ansicht konfigurieren

Die aktive Ansicht konfigurieren

Die Animationsparameter Reiter

Auf der Registerkarte Konfigurationsmenü findest du die folgenden Optionen, die du ändern kannst:

- Ein Schieberegler zum Einstellen der **Animationsgeschwindigkeit in Millisekunden (großer Wert bedeutet langsamer :)** (Standardeinstellung: 100)
- Ein Schieberegler zum Einstellen **Wie viele Schritte zwischen zwei Kennzeichen bei großen räumlichen Bewegungen? :** (Standardeinstellung: 20)
- Ein Schieberegler zum Einstellen der **Der kleinste Längen-/Breitengrad, um große räumliche Bewegungen auszuwählen. Wert in Zehntel Grad Schritten.** (Standardeinstellung: 5)

Alle bekannten Orte einer Person mit grafischen Informationen (KML Dateien)

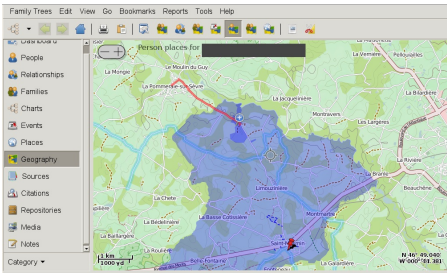

Wenn du für ein Ereignis KML-Dateien auf der Registerkarte "Medien" hinzugefügt hast, wird in dieser Ansicht für jede KML-Datei ein Pfad oder eine Oberfläche angezeigt.

Im folgenden Beispiel siehst du dreischichtige KML-Dateien, die von verschiedenen Registerkarten der Galerie gerendert wurden, auf die diese Person verweist:

- Eine Farm begrenzt die KML im Geburtereignis.
- Ein Weg KML verwendet um zur Schule zu gehen in dem Bildungereignis.
- Eine Kirchengemeinde (oder Gemeinde) begrenzt die Gliederung von KML auf der Registerkarte Ortsgalerie für das Taufereignis.

Im Fall der Gliederung der Farmsbeschränkungen wurde das KLM zur Registerkarte Galerie des Geburtereignisses hinzugefügt (anstatt auf die des wiederverwendbaren [Ortes vom Typ 'Farm'](#) angewendet zu werden), da im Laufe der Jahre Flächen gekauft und verkauft wurden. Diese Gliederung repräsentiert die Betriebsgröße zum Zeitpunkt der Geburt.

Siehe [Orte aus KML Dateien hinzufügen](#)

Was ist eine KML Datei ?

KML ([Keyhole Markup Language](#)) Dateien werden verwendet, um kartographische Daten in der Geographie-Ansicht zu verbessern. Sie enthalten Standortinformationen, die über Kartenkacheln gelegt werden können, z. B. Hinzufügen von benutzerdefinierten Grenzen, Routen oder anderen räumlichen Daten zum Kartendienst.

Jeder Wohnort oder Umzüge einer Person und ihrer Nachkommen

Abb. 4.53 "Jeder Wohnort oder Umzüge einer Person und ihrer Nachkommen" GeoUmzüge Ansicht - Geografiekategorie - Beispiel mit Openstreetmap - Seitenleiste und Fußleiste ausgeblendet

Diese Ansicht wird verwendet, um alle Orte im Leben einer Person und ihrer Nachkommen anzuzeigen.

Sie werden pro Generation angezeigt. Du kannst die Verzögerung zwischen der Anzeige der Generationen in der Konfigurationsansicht ändern.

Diese Ansicht ist nicht mit Filtern verbunden. Sie hängt nur von der [aktiven Person](#) und ihrer Geschichte ab.

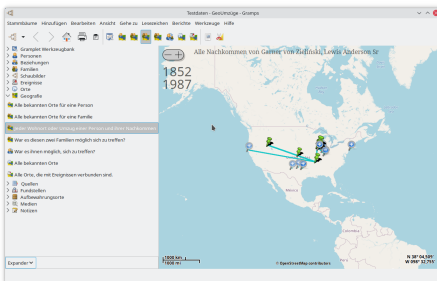

Abb. 4.54 "Die Parameter für Umzüge" Reiter für die "Jeder Wohnort oder Umzüge einer Person und ihrer Nachkommen" GeoUmzüge Ansicht - Die aktive Ansicht konfigurieren:

Die aktive Ansicht konfigurieren

Die Parameter für Umzüge Reiter

Siehe die Konfigurationsmenü Registerkarte für folgende Optionen, die du ändern kannst:

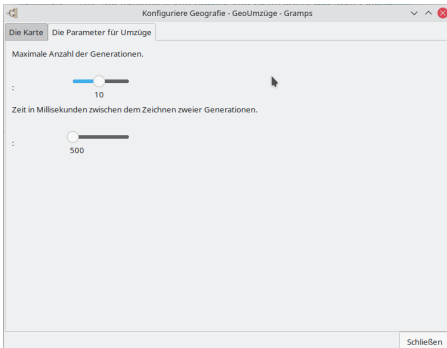
- Ein Schieberegler zum Einstellen der **Maximale Anzahl der Generationen**. (Standardeinstellung: 10)
- Ein Schieberegler zum Einstellen der **Zeit in Millisekunden zwischen dem Zeichnen zweier Generationen**. (Standardeinstellung: 500)

War es diesen zwei Familien möglich sich zu treffen?

Abb. 4.55 "War es diesen zwei Familien möglich sich zu treffen?" GeoFamNah Ansicht - Geografiekategorie - Beispiel mit Openstreetmap - Seitenleiste und Fußleiste ausgeblendet

Diese Ansicht wird verwendet, um zu zeigen, ob es zwei Familien möglich war sich während ihres Lebens zu treffen.

Du musst eine Referenzfamilie wählen:

- Aus dem Kontextmenü: Wähle die Referenzfamilie
- Aus der Werkzeugleiste

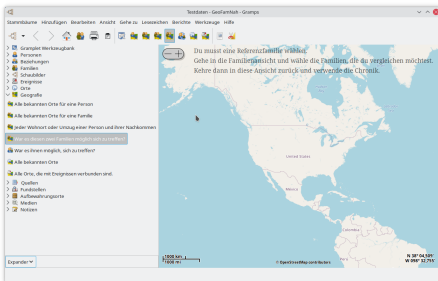
Wenn die Referenzfamilie aktiv ist, siehst du Lebensweg aller ihrer Mitglieder. Für jeden bekannten Ort mit Koordinaten, siehst du abhängig vom Längengrad einen Kreis oder Oval.

Der Kreisradius kann im Konfigurationsansicht angepasst werden. Dieser Wert wird in Zehntel Grad angegeben.

Abb. 4.56 "Die Auswahlparameter" Reiter für die "War es diesen zwei Familien möglich sich zu treffen?" GeoFamNah Ansicht - Die aktive Ansicht konfigurieren

Die aktive Ansicht konfigurieren

Die Auswahlparameter Reiter

Siehe die Konfigurationsmenü Registerkarte für weitere Optionen.

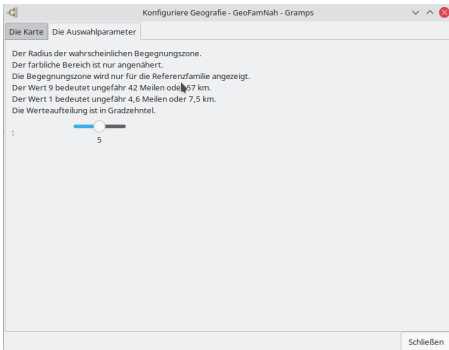
Verwendung

☉ Konfigurationsoptionen

Du kannst das Layout steuern (welche Spalten angezeigt werden und in welcher Reihenfolge sie angezeigt werden), indem du auf die Schaltfläche

Aktive Ansicht konfigurieren

klickst, im Menü Ansicht die Option **Ansicht ⇒ Konfigurieren...** wählst oder die [Tastenkombination Aktive Ansicht konfigurieren](#) drückst.

Alle Ansichten

Abb. 4.57 Konfiguriere Geografie - "Die Karte" Reiter

- **Wo die Kartenkacheln für den offline Modus gespeichert werden** (Der Standard ist `~/cache/gramps/maps` auf POSIX-Systemen und `C:\Users\<username>\appdata\local\gramps\maps` unter Windows). Bei Bedarf kannst du das Verzeichnis ändern, in dem Kartenkacheldateien auf deinem Computer gespeichert sind. **Sei vorsichtig, es kann mehrere Gigabyte beanspruchen, und wenn du über eine gebührenpflichtige Internetverbindung verfügst, kann dies zu finanziellen Kosten für dich führen.**
 - **Wähle das Verzeichnis für den offline Modus** Schaltfläche
- Ein Schieberegler zum Einstellen des **Zoom der beim Zentrieren verwendet wird** (Standardeinstellung: 12). Die Zoomstufe, wenn wir die Karte zentrieren oder wenn wir eine Markierung auswählen. Jedes Mal, wenn die geografische Ansicht die Karte neu zeichnet, wird diese Zoomstufe verwendet.
- Ein Schieberegler zum Einstellen **Maximale Anzahl der Angezeigten Orte**: (Standardeinstellung: 5000). Reduziere diese Anzahl für ein schnelleres Zeichnen von Karten, jedoch mit weniger Lebenswegen.
- **[X] Verwende den Nummernblock für Tastenkürzel: Entweder verwenden wir + und - vom Nummernblock wenn wir es wählen, oder wir verwenden die Zeichen von der Tastatur.** - Kontrollkästchen standardmäßig aktiviert.

Bestimmt Ansichten

Siehe die Beschreibung der Ansicht.

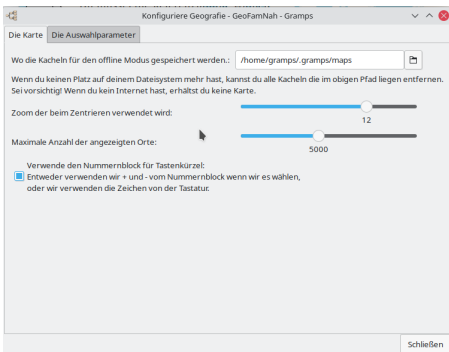
Drucken oder Speichern der Karte

Für jede der Geographie-Kategorie-Ansichten kannst du über das Menü oder die Symbolleiste wählen:

- Menü **Bearbeiten > Drucken...** oder Symbolleistenschaltfläche Karte drucken oder speichern oder Tastaturkürzel Umsch+Strg+P

Wie eine Karte zoomen und sich auf ihr bewegen ?

In die Karte herein und heraus zoomen

Zum Zoomen kannst du folgendes verwenden :

- Die +/- Schaltflächen auf der Karte oben links
- Das Mausrad.
- Die "+" oder "-" Taste auf dem Nummernblock (Standardeinstellung).

Du kannst in der Konfigurationsansicht den Nummernblock durch die alpha numerische Tastatur ersetzen.

Über die Karte bewegen

Um dich auf der Karte zu bewegen, kannst du :

- Klick auf die Karte und zieh sie.
- Verwende die Pfeiltasten.

Die Mausektionen auf der Karte

Die Beschreibung ist für eine Konfiguration für Rechtshänder. Für Linkshänder ist die Belegung genau Seiten gespiegelt.

Taste 1 (linke Taste)

Es gibt zwei Verwendungen für Taste 1:

1. Marker auswählen.
2. Bereichsauswahl bestätigen

Taste 2 (mittlere Taste)

Abb. 4.58 Mit der mittleren Taste gezeichnetes Zoom-Rechteck

Die einzige Verwendung für die Schaltfläche "Mitte" besteht darin, durch Klicken und Ziehen einen rechteckigen Bereich auf der Karte zu zeichnen.

1. drücken: Bereichsauswahl starten
2. loslassen: Bereichsauswahl beenden.

Ein Linksklick (Taste 1) vergrößert die Geographie-Ansicht auf das Rechteck.

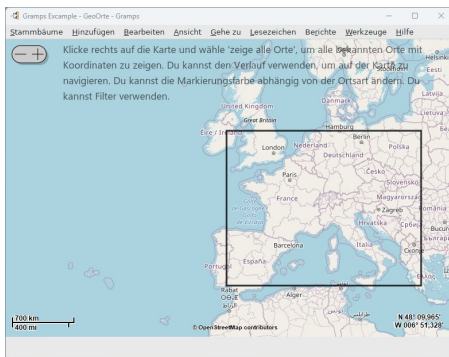
Taste 3 (rechte Taste)

Nur eine Verwendung für diese Taste.

- **Kontextmenü** öffnen.

Die Maus über einem Marker

Kategorien - Geografiekategorie

Wenn die Maus über einem Marker platziert wird, zeigen wir den Ortsnamen in der Statuszeile.

Das Kontextmenü

Aus diesem Menü stehen folgende Funktionen für Ansichten zur Verfügung:

- Fadenkreuz hinzufügen oder entfernen
- Zoom und Position sperren oder entsperren
- Ort hinzufügen
- Ort verknüpfen
- Ort aus KML hinzufügen
- Hier zentrieren
- Animieren
- Ersetze '<aktueller Anbieter>' durch
 - OpenStreetMap
 - Maps For Free
 - OpenCycleMap
 - Public Transport
 - Google street
 - Google sat
 - Google hybrid
 - Virtualearth street
 - Virtualearth sat
 - Virtualearth hybrid
- Lade alle sichtbaren Kacheln für '<aktueller Anbieter>' neu.
- Leert den '<aktueller Anbieter>' Kacheln Cache.

Klick auf einen Marker

Wir haben zwei Fälle:

1. Ereignisse: Für jedes Ereignis, können wir dieses bearbeiten oder die Karte auf diesen Ort zentrieren.
2. Orte: Für jeden Ort, können wir dieses bearbeiten oder die Karte auf diesen Ort zentrieren.

Beim Zentrieren der Karte, wird die Vergrößerungsstufe aus den Geografievoreinstellungen verwendet.

Es kann sein, das wir mehrere Marker im Klickbereich haben, dies hängt von der Vergrößerungsstufe ab. In diesem Fall zeigen wir für jeden Marker alle verbundenen Ereignisse und/oder Orte. Wir erhalten eine Mischung aus beiden oben beschriebenen Fällen.

Ort hinzufügen oder verknüpfen

Dafür klicke mit der [rechten Maustaste](#) und es öffnet sich ein Kontextmenü. In diesem Menü kannst du auswählen einen [Ort hinzufügen](#) oder [Ort verknüpfen](#)

Wenn du einen Ort hinzufügst oder versuchst, einen Ort mit der Mausposition zu verknüpfen, bekommst du eine Ortsauswahl in einer Region. Du siehst einen Kreis auf der Karte in dem du Markierungen Ortsnamen auswählen kannst. Du kannst die Kreisgröße mit dem Cursor einstellen. Abhängig von dem Durchmesser des Kreises, wird eine Liste erstellt. Wenn der Ort bereits einige ausgefüllte Felder besitzt, siehst du diese Daten an einer grünen Zeile. Wenn du damit einverstanden bist, klickst du doppelt auf die Zeile, wenn nicht, kannst du eine andere Zeile auswählen.

Ein andere Weg Längen- und Breitengrad zu setzen:

- Lade das [Ortevervollständigungswerkzeug](#) über das [Zusatzmodulverwaltung](#) herunter. Wenn du die Daten für dein Land herunterlädst, kann dieses Werkzeug die Längen- und Breitengrade zu all deinen Orten hinzufügen.

Orte aus KML Dateien hinzufügen

Klicke dazu mit der [rechten Maustaste](#), um ein Kontext-Popup-Menü aufzurufen.

In diesem Menü kannst du [Ort aus KML hinzufügen](#) auswählen

Es öffnet sich der [Wähle eine kml-Datei, um einen Ort hinzuzufügen](#) Dateiauswahldialog. Wähle die Datei, die du hinzufügen willst.

Wenn du mehrere Orte in derselben KML-Datei hast, erhältst du für jeden Ort einen Ortseditor. Pass auf.

Wie den Kartenanbieter wechseln ?

Einige Karten sind nicht kostenlos

Bitte lies die *Nutzungsbedingungen* des Kartenanbieters.

OpenStreetMap

Maps For Free

OpenCycleMap

Public Transport

Google Straße

Google Sat

Google hybrid

Virtualearth Straße

Virtualearth Sat

Virtualearth hybrid

Wir haben verschiedene Anbieter in Gramps.

Klicke mit der [rechten Maustaste](#) und es öffnet sich ein Menü.

Im unteren Bereich dieses Menüs kannst du einen neuen Anbieter auswählen.

Die folgenden Anbieter sind verfügbar:

- OpenStreetMap (Vorgabe) : Der Vorteil von [OpenStreetMap](#) ist, dass es ein freies Projekt ist, so dass du die Karten selbst über ihre Website mit fehlenden Informationen aktualisieren kannst.
- Maps For Free
- OpenCycleMap
- Public Transport
- Google street
- Google sat
- Google hybrid
- Virtualearth street
- Virtualearth sat
- Virtualearth hybrid

[Google street](#), [Google sat](#), [Google hybrid](#), [Virtualearth street](#), [Virtualearth sat](#), und [Virtualearth hybrid](#)

Denke dran Virtualearth ist jetzt Bing maps

Können wir die Markierungsfarbe ändern ?

Nur die Ansicht [Alle bekannten Orte](#) unterstützt das Ändern der Farben der Ortsmarkierungen. Alle anderen Ansichten sind in Gramps fest codiert.

Fadenkreuz aktivieren/deaktivieren?

Es kann nützlich sein, das Fadenkreuz sichtbar zu haben, um die Mitte der Karte zu sehen. Diese Funktionalität ist mit der [rechten Maustaste](#) verfügbar. Du erhältst ein Kontextmenü. Wähle Fadenkreuz hinzufügen oder entfernen. Dies ist nützlich, um Orte zu den richtigen Längen- und Breitengradkoordinaten hinzuzufügen oder zu verknüpfen.

Wie die Karte ver/entriegeln ?

Wenn wir die Karte ändern (Person zu Familie, ...), wird der Zoom neu berechnet. In einigen Fällen kann es hilfreich sein, beim Wechseln des Kartenanbieters den gleichen Zoom und die gleiche Position beizubehalten. Klicken Sie dazu mit der [rechten Maustaste](#), um ein Kontextmenü aufzurufen. In diesem Menü kannst du Zoom und Position zum Sperren oder Entsperren auswählen.

Vorbedingungen um die Geografischeansicht zu sehen

Für Gramps 6.x benötigst du [osmgpsmap](#) Version 1.0 oder höher und das zugehörige [gir \(GObject Introspection Repository\)](#) Paket.

Zum Beispiel benötigst du für Ubuntu: `gir1.2-osmgpsmap-1.0` und `libosmgpsmap-1.0-0`

Mögliche Probleme

- Keine  Geographic-Symbol in der Seitenleiste des Navigators : hast du `osmgpsmap` installiert ? (`gramps -v` könnte dir helfen)
- Keine Kacheln : hast du eine aktive Internetverbindung ?
- Keine Kacheln für einen Anbieter : wenn andere Anbieter ok sind, erstelle einen Fehlerbericht
- Fehlende Kacheln : du hast keine Internetverbindung und es ist das Erste mal, das du versuchst den aktuellen Ort anzuzeigen.
- Fehlende Kacheln : dies kann die selben Ursachen haben wie keine Kacheln für einen Anbieter wenn sie die Zugriffsregeln geändert haben
- Andere : [erstelle einen Fehlerbericht](#)

Geografiekategorie Fußleistenreiter

Die **Geografiekategorie** zeigt standardmäßig keine Gramplets in dem [Fußleiste](#) Reiter. You may add them as required.

Geografiekategorie Seitenleistenreiter

Die **Geografiekategorie** zeigt die folgenden [Seitenleiste](#) Reiter.

Filter

Die Filterart kann sich je nach gewählter Ansicht ändern.

Siehe [Filter](#) Gramplet

Quellenkategorie

Die **Quellenkategorie** zeigt zwei Ansichten ([Fundstellenansicht](#) und [Quellenlistenansicht](#)) (Vorgabe) sie listen die Quellen von bestimmten Informationen die im Stammbaum gespeichert sind. Die Datensatzauswahl, Spaltenkonfiguration und Gramplet-Auswahl sind für jeden Ansichtsmodus unabhängig.

Quellen können verschiedene Dokumente beinhalten: Geburts-, Todes-, Heiratsurkunden; Bücher; Filme; Zeitungen; private Tagebücher - nahezu alles was genealogische Nachweise liefern kann. Gramps bietet die Möglichkeit, eine Fundstelle zu einer Quelle anzugeben für jedes (Ereignis, Person, Ort, Medium, Notiz usw.) Objekt das du erstellst.

Standardmäßig listet die Quellenansicht `Titel`, `ID`, und `Autor` der Quelle, sowie jede `Publikation` Information die zu ihr gehört. Die Liste der Quellen kann durch Klicken auf den Spaltenkopf sortiert werden. Einmal klicken sortiert in aufsteigender Reihenfolge, erneutes klicken sortiert in absteigender Reihenfolge.

Der **Spalteneditor** Reiter des Konfiguriere Quellen Dialog kann verwendet werden, um angezeigte Spalten hinzuzufügen, zu entfernen oder neu zu ordnen. Klicke auf die Schaltfläche  **Die aktive Ansicht konfigurieren...** in der Werkzeugleiste oder wähle die Option **Konfigurieren...** im Menü **Bearbeiten**, um den Dialog zu öffnen.

Du kannst die Werkzeugleistenschaltfläche  **Neue Quelle erstellen** auswählen, um eine neue Quelle zu erstellen, oder die Schaltfläche  **Die ausgewählte Quelle bearbeiten**, um die in der Liste ausgewählten Quellen zu bearbeiten. Bei beiden Aktionen wird das Dialogfeld **Quellen-Editor** aufgerufen.

- Siehe [Informationen zu Quellen bearbeiten](#)

Fundstellenbaumansicht

Abb. 4.59 Quellenkategorie - Fundstellenbaum - Ansicht

In dem **Fundstellenbaumansicht** Modus werden auch alle Quellen angezeigt. Darüber hinaus kann der Benutzer die mit jeder Quelle verknüpften **Fundstellen** anzeigen, indem er auf den **Dreiecks-Widget** für das Offenlegungsdreieck **Erweitert** oder **Reduziert** klickt.

Fundstellenbaumansicht Kontextmenü

Alle Knoten des Baumansichtsmodus können gleichzeitig aus dem Kontext-/Popup-Menü, das durch Klicken mit der rechten Maustaste angezeigt wird, reduziert oder erweitert werden:

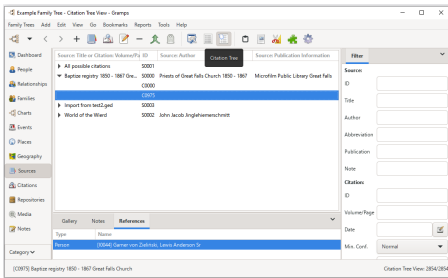
- Zurück
- Weiter

- Alle Knoten aufklappen
- Alle Knoten schließen

- Hinzufügen...
- Fundstelle hinzufügen...
- Bearbeiten...
- Löschen
- Zusammenfassen...

- Schnellansicht
 - Quellen oder Fundstellen Referenzen

☉ Konfigurationsoptionen

Der Inhalt dieses Artikels ist unvollständig oder ein Platzhalter-Stub.
Bitte aktualisiere oder erweitere diesen Abschnitt.

Spalten

Auf der Registerkarte Spalten kannst du anpassen, welche Spalten angezeigt werden und in welcher Reihenfolge sie angezeigt werden.

Die folgenden Spalten können angezeigt werden:

Der Inhalt dieses Artikels ist unvollständig oder ein Platzhalter-Stub.
Bitte aktualisiere oder erweitere diesen Abschnitt.

Auf der [Registrierkarte CSV-Dialekt](#) kannst du das CSV-Format für das Trennzeichen auswählen, das beim [Exportieren dieser Listenansicht](#) verwendet werden soll.

Quellenlistenansicht

Abb. 4.60 Quellenkategorie - (Listen) Ansicht

Im Standardmodus **Quellenansicht** werden nur die Quellen als Liste angezeigt und der **Titel**, **ID** und **Autor** der Quelle sowie alle damit verbundenen **Publikationsinformationen** angezeigt. Die Liste der Quellen kann durch Klicken auf eine andere Spaltenüberschrift neu sortiert werden. Wenn du das erste Mal auf die Überschrift klickst, werden die Zeilen anhand dieser Spalte in aufsteigender Reihenfolge sortiert. Durch erneutes Klicken wird in absteigender Reihenfolge umgekehrt.

Quellenlistenansicht Kontextmenü

Zusätzliche Optionen stehen zur Verfügung, indem du eine Quelle aus der Liste auswählst und das Kontext-/Popup-Menü verwendest, das durch Klicken mit der rechten Maustaste angezeigt wird:

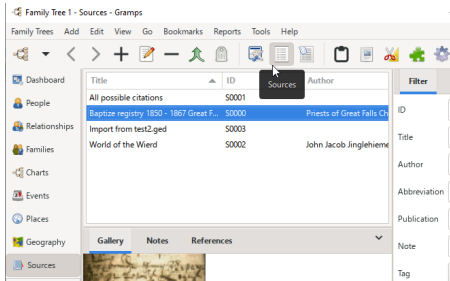
- Zurück
 - Weiter
-
- Hinzufügen...
 - Bearbeiten...
 - Löschen
 - Zusammenfassen...
-
- Schnellansicht
 - Quellen Referenzen

☉ Konfigurationsoptionen

Der Inhalt dieses Artikels ist unvollständig oder ein Platzhalter-Stub.
Bitte aktualisiere oder erweitere diesen Abschnitt.

Spalten

Der Inhalt dieses Artikels ist unvollständig oder ein Platzhalter-Stub.
Bitte aktualisiere oder erweitere diesen Abschnitt.

Auf der [Registrierkarte CSV-Dialekt](#) kannst du das CSV-Format für das Trennzeichen auswählen, das beim [Exportieren dieser Listenansicht](#) verwendet werden soll.

Quellenkategorie Fußleistenreiter

Die **Quellenkategorie** zeigt die folgenden [Fußleiste](#) Reiter.

Galerie

Siehe [Galerie](#) Gramplet

Notizen

Siehe [Notizen](#) Gramplet

Referenzen

Siehe [Referenzen](#) Gramplet

Quellenkategorie Seitenleistereiter

Die **Quellenkategorie** zeigt die folgenden [Seitenleiste](#) Reiter.

Filter

Siehe [Filter](#) Gramplet

Fundstellenkategorie

Die **Fundstellenkategorie** zeigt die [Fundstellenlistenansicht](#), die Fundstellen für bestimmte in dem Stammbaum gespeicherten Informationen zeigt.

Fundstellen geben an, welcher Teil der Quelle für diese Information in dem Stammbaum relevant ist. Zum Beispiel kann die Quelle ein Buch sein und die Fundstelle eine bestimmte Seite aus dem Buch. Gramps gibt dir die Möglichkeit für jedes Ereignis, das du aufzeichnest eine Fundstelle anzugeben (Geburten, Tode, Hochzeiten usw.).

Fundstellenlistenansicht

Volltext/Seite	ID	Datum	Vertrauenswürdigkeit
Page 21	C224		Normal
page 20	C203		Normal
page 17	C182		Normal
page 28	C201		Normal
page 22	C200		Normal
page 22	C209		Normal
page 21	C206		Normal
page 20	C207		Normal
page 18	C206		Normal
page 18	C205		Normal
page 17	C204		Normal
page 16	C203		Normal
page 15	C202		Normal
page 14	C201		Normal
page 12	C200		Normal
Page 11 (2)	C203	1990-03-05	High
page 11	C203		Normal
page 10	C207		Normal
page 08	C206		Normal

Abb. 4.61 Fundstellenkategorie - Fundstellen (Liste) Ansicht - Beispiel

Die Listenansicht der Fundstellen zeigt den **Band/Seite**, die **ID** und das **Datum** der Fundstelle sowie die [Vertrauenswürdigkeit](#) der Fundstelle an.

Die Liste der Fundstellen kann durch Klicken auf eine Spaltenüberschrift sortiert werden.

Einmal klicken sortiert in aufsteigender Reihenfolge, erneut klicken sortiert in absteigender Reihenfolge.

Über das Dialogfeld [Spalten-Editor](#) kannst du die angezeigten Spalten entfernen und neu anordnen.

Kategorien - Fundstellenkategorie

Für die Ansicht über das Menü oder die Symbolleiste können Sie Folgendes auswählen:

- **Hinzufügen...** : Fügt eine neue Quellenangabe und eine neue Quelle hinzu;
- **Bearbeiten...** : Bearbeitet die ausgewählte Quellenangabe;
- **Löschen** : Löscht die ausgewählte Quellenangabe;
- **Zusammenfassen...** : Führt die ausgewählten Quellenangaben zusammen;
- **Etikett** : Etikettiert ausgewählte Zeilen.

Die Ansicht kann in das CSV- oder Tabellenkalkulationsformat exportiert werden.

Fundstellenlistenansicht Kontextmenü

Zusätzliche Optionen stehen zur Verfügung, indem du eine Fundstelle aus der Liste auswählst und das Kontext-/Popup-Menü verwendest, das durch Klicken mit der rechten Maustaste angezeigt wird:

- Zurück
- Weiter

- Hinzufügen...
- Bearbeiten...
- Löschen
- Zusammenfassen...
- Schnellansicht
 - Fundstellen Referenzen

⊙ Konfigurationsoptionen

Der Inhalt dieses Artikels ist unvollständig oder ein Platzhalter-Stub.
Bitte aktualisiere oder erweitere diesen Abschnitt.

Spalten

Über das Dialogfeld [Spalten-Editor](#) kannst du die angezeigten Spalten entfernen und neu anordnen sowie die folgenden Spalten hinzufügen:

- Vertraulich
- Etiketten
- Zuletzt geändert
- Quelle:Titel
- Quelle:ID
- Quelle:Autor
- Quelle:Abkürzung
- Quelle:Veröffentlichungsinformationen
- Quelle:Vertraulich
- Quelle:Zuletzt geändert

Der Inhalt dieses Artikels ist unvollständig oder ein Platzhalter-Stub.
Bitte aktualisiere oder erweitere diesen Abschnitt.

CSV Dialekt

Auf der [Registerkarte CSV-Dialekt](#) kannst du das CSV-Format für das Trennzeichen auswählen, das beim [Exportieren dieser Listenansicht](#) verwendet werden soll.

Fundstellenkategorie Fußleistenreiter

Die **Fundstellenkategorie** zeigt die folgenden [Fußleiste](#) Reiter.

Galerie

Siehe [Galerie](#) Gramplet

Notizen

Siehe [Notizen](#) Gramplet

Referenzen

Siehe [Referenzen](#) Gramplet

Fundstellenkategorie Seitenleistenreiter

Die **Fundstellenkategorie** zeigt die folgenden [Seitenleiste](#) Reiter.

Filter

Siehe [Filter](#) Gramplet

Aufbewahrungsortekategorie

Die **Aufbewahrungsortekategorie** zeigt die Ansicht der Aufbewahrungsortliste an. Ein Aufbewahrungsort kann als Sammlung von Quellen betrachtet werden. Jede Quelle im Stammbaum kann sich auf einen Aufbewahrungsort beziehen (wie eine Bibliothek) wo sie sich befindet.

Aufbewahrungsortlistenansicht

Abb. 4.62 Aufbewahrungsorte (Liste) Ansicht - Beispiel

Diese Ansicht zeigt eine Liste aller erfassten Aufbewahrungsorte.

Aufbewahrungsortlistenansicht Kontextmenü

Zusätzliche Optionen stehen zur Verfügung, indem du einen Aufbewahrungsort aus der Liste auswählst und das Kontext-/Popup-Menü verwendest, das durch Klicken mit der rechten Maustaste angezeigt wird:

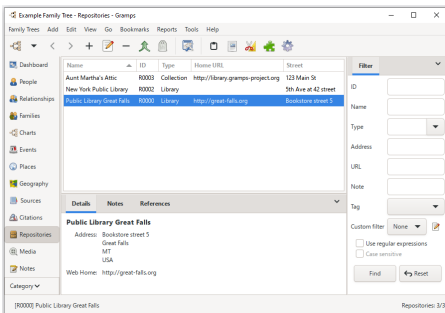
- **Zurück**
- **Weiter**

- **Hinzufügen...**
- **Bearbeiten...**
- **Löschen**
- **Zusammenführen...**

- **Schnellansicht**
 - **Aufbewahrungsortreferenzen**

⊗ Konfigurationsoptionen

Der Inhalt dieses Artikels ist unvollständig oder ein Platzhalter-Stub.
Bitte aktualisiere oder erweitere diesen Abschnitt.

Spalten

Auf der Registerkarte Spalten kannst du anpassen, welche Spalten angezeigt werden und in welcher Reihenfolge sie angezeigt werden.

Die folgenden Spalten können angezeigt werden:

Der Inhalt dieses Artikels ist unvollständig oder ein Platzhalter-Stub.
Bitte aktualisiere oder erweitere diesen Abschnitt.

CSV Dialekt

Auf der [Registerkarte CSV-Dialekt](#) kannst du das CSV-Format für das Trennzeichen auswählen, das beim [Exportieren dieser Listenansicht](#) verwendet werden soll.

Aufbewahrungsortekategorie Fußleistenreiter

Die **Aufbewahrungsortekategorie** zeigt die folgenden [Fußleiste](#) Reiter.

Details

Siehe [Details](#) Gramplet

Notizen

Siehe [Notizen](#) Gramplet

Referenzen

Siehe [Referenzen](#) Gramplet

Aufbewahrungsortekategorie Seitenleistewreiter

Die **Aufbewahrungsortekategorie** zeigt die folgenden [Seitenleiste](#) Reiter.

Filter

Siehe [Filter](#) Gramplet

Medienkategorie

Die **Medienkategorie** zeigt die Medienlistenansicht welche die in dem Stammbaum verwendeten Medienobjekte auflistet.

Medienobjekte sind technisch alle Dateien die irgendwie mit den gespeicherten genealogischen Daten in Beziehung stehen.

Meistens sind es Bilder, Audio, Animations Dateien, usw.

Medienlistenansicht

Abb. 4.63 Medienkategorie - Medienansicht (Liste) - Beispiel

Die Medienlistenansicht zeigt die folgenden Spalten für die Liste Name, ID, Art, Pfad und Datum des Medienobjekts.

Der **Spalteneditor** Dialog kann zum Neuordnen der Spalten verwendet werden, welche den üblichen Sortierregeln folgt.

Medienlistenansicht Kontextmenü

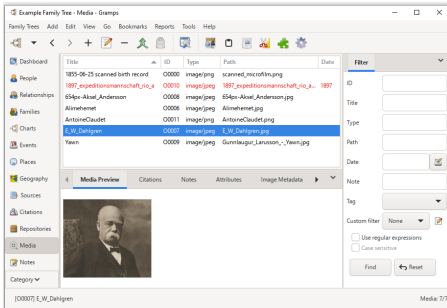
Die Auswahl eines Medienelements aus der Liste und die Verwendung des Kontextmenüs (Rechtsklick) bietet die folgenden Optionen

- **Zurück**
 - **Weiter**
-
- **Ansicht** - Zeigt das Medienelement mit einem externen Programm an.
 - **Enthaltenen Ordner öffnen** - Dies öffnet den Ordner, der das Medienelement enthält.
 - **Hinzufügen...** - Öffnet den **Neues Medium** -Dialog zusammen mit dem "Datei Öffnen"-Dialog.
 - **Bearbeiten...** - Öffnet den **Medieneigenschafteneditor** vorausgefüllt mit den Informationen des markierten Objekts.
 - **Löschen** - löscht das Medienobjekt aus der Datenbank.
 - **Zusammenführen...** - Führt zwei Medien **zusammen**.
-
- **Schnellansicht**
 - **Medienreferenzen**

☉ Konfigurationsoptionen

Der **Spalteneditor** Reiter des Konfigurieren Quellen Dialog kann verwendet werden, um angezeigte Spalten hinzuzufügen, zu entfernen oder neu zu ordnen. Klicke auf die Schaltfläche  **Die aktive Ansicht konfigurieren** in der Werkzeugleiste oder wähle die Option Konfigurieren... im Menü **Bearbeiten**, um den Dialog zu öffnen.

Spalten

Die zur Verfügung stehenden Spalten sind:

- Titel**
- ID**
- Art**
- Pfad**
- Datum**
- Vertraulich**
- Etiketten**
- Zuletzt geändert**

Standardmäßig sind die Spalten Titel, ID, Art, Pfad und Datum eingblendet.

CSV Dialekt

Auf der [Registerkarte CSV-Dialekt](#) kannst du das CSV-Format für das Trennzeichen auswählen, das beim [Exportieren dieser Listenansicht](#) verwendet werden soll.

Medienkategorie Fußleistenreiter

Die **Aufbewahrungsortekategorie** zeigt die folgenden [Fußleiste](#) Reiter.

Kategorien - Medienkategorie

Vorschau

In dem **Vorschau** Reiter kannst doppelt auf das Medium/Foto klicken um es in der Standardanwendung zu öffnen.

Siehe [Medienvorschau](#) Gramplet

Fundstellen

Siehe [Fundstellen](#) Gramplet

Notizen

Siehe [Notizen](#) Gramplet

Attribute

Siehe [Attribute](#) Gramplet

Bildmetadaten

Siehe [Bildmetadaten](#) Gramplet

Referenzen

Siehe [Referenzen](#) Gramplet

Medienkategorie Seitenleiste Reiter

Die **Medienkategorie** zeigt die folgenden [Seitenleisten](#) Reiter.

Filter

Siehe [Filter](#) Gramplet

Notizenkategorie

Die **Notizenkategorie**-Ansicht enthält eine Liste aller Textnotizen. Diese können von anderen Objekten (Personen, Orte etc.) referenziert werden.

Siehe auch:

- Verwenden des [Notizeneditor](#) -Dialog, um neue Notizen zu erstellen oder Informationen zu bestehenden Notizen zu bearbeiten.

Notizenlistenansicht

Abb. 6.64 Notizenkategorie - Notizen (Liste) Ansicht

Die **Notizen**-Listenansicht zeigt eine Liste mit allen vorhandenen Textnotizen.

Die Funktionsweise der Notizansicht ist identisch mit den anderen Ansichten. Die Ansicht listet alle **Notizen**, die im Stammbaum gespeichert sind.

Verwende das Menü **Ansicht -> Ansicht konfigurieren...**, um die Registerkarte **Spalten** -Editor zu öffnen und die angezeigten Spalten von der Standardeinstellung **Vorschau**, **ID** und **Art** zu ändern.

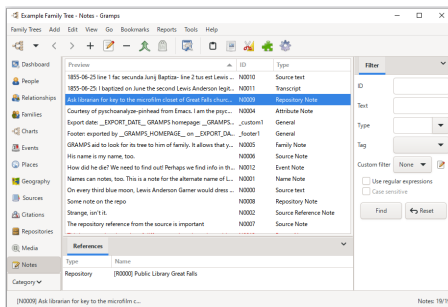
Kategorien - Notizenkategorie

Die `art` kann [unter anderem](#) sein: *Ereignis Notiz, Adresse Notiz, Quellentext, Ort Notiz*. (In Version 6.0, enthält die eingebaute `art` Liste: *Abschrift, Allgemeines, Bericht, Benutzerdefiniert, Forschung, Fundstelle, HTML Code, Link, Quellentext, Unbekannt, Zu erledigen*)

Durch Doppelklicken auf einen Notiz-Eintrag in der Liste wird das Dialogfeld [Notizeditor](#) geöffnet, in dem du die Notiz bearbeiten kannst. Du kannst Schriftarten, Schriftfarbe und Hintergrundfarbe ändern. Wenn die Option `[] Rechtschreibprüfung aktivieren` aktiviert ist, steht eine `[De:Gramps_6.0_Wiki_Handbuch - Einstellungen#Umgebungseinstellungen|Rechtschreibprüfung]` für *Englisch* und deine Landessprache zur Verfügung.

Notizenlistenansicht Kontextmenü

Die Auswahl eines Notizelements aus der Liste und die Verwendung des Kontextmenüs (Rechtsklick) bietet die folgenden Optionen

-
- Zurück
 - Weiter

-
- Hinzufügen...
 - Bearbeiten...
 - Löschen
 - Zusammenfassen...

-
- Schnellansicht
 - Notiz Referenzen
 - Verknüpfung Referenzen
-

⊙ Konfigurationsoptionen

Klicke auf die Schaltfläche  `Aktive Ansicht konfigurieren` in der [Symbolleiste](#), um Optionen für den aktuellen Ansichtsmodus anzupassen. (Im Gegensatz zu den Optionen unter `[[De:Gramps_6.0_Wiki_Handbuch - Einstellungen|Bearbeiten ⇒ Einstellungen]`, mit denen alle Ansichten angepasst werden können.) Alternativ kannst du auch das Menü `Ansicht ⇒ Konfigurieren...` verwenden oder die [Tastenkombination](#) „Aktive Ansicht konfigurieren“ drücken.

Die folgenden zwei Registerkarten werden angezeigt:

- Spalten
- CSV-Dialekt

Spalten

Auf der Registerkarte „Spalten“ kannst du anpassen, welche Spalten angezeigt werden und in welcher Reihenfolge sie angezeigt werden.

Die folgenden Spalten können angezeigt werden:

- Vorschau
- ID
- Art
- Vertraulich
- Etiketten
- Zuletzt geändert

CSV Dialekt

Auf der [Registerkarte CSV-Dialekt](#) kannst du das CSV-Format für das Trennzeichen auswählen, das beim [Exportieren dieser Listenansicht](#) verwendet werden soll.

Notizenkategorie Fußleistenreiter

Die `Notizenkategorie` zeigt die folgenden [Fußleiste](#) Reiter.

Referenzen

Siehe [Referenzen](#) Gramplet

Notizenkategorie Seitenleistereiter

Die **Notizenkategorie** zeigt die folgenden [Seitenleiste](#) Reiter.

Filter

Siehe [Filter](#) Gramplet

[Zurück](#)

[Index](#)

[Nächste](#)

Stammbäume Verwalten

[Zurück](#)

[Index](#)

[Nächste](#)

Eine detaillierte Untersuchung der Wartung und des Verschiebens von Daten (in Massenoperationen) in Stammbaumdatenbanken.

In diesem Kapitel wird die Verwaltung deiner Familienstammbäume (Datenbanken) sowie die Optionen für die gemeinsame Nutzung deiner Daten mit anderen Genealogen erläutert. Dazu gehören das Erstellen von leeren Stammbäumen, das Konvertieren alter Datenbankformate, das Erstellen von Sicherungsarchiven, das Umbenennen von Stammbäumen, das Löschen von Stammbäumen sowie das Importieren und Exportieren von Baumdaten.

Neuen Stammbaum beginnen

Abb. 5.1 Menüleiste - "Stammbäume" - Übersichtsbeispiel

Um einen neuen Stammbaum zu beginnen wähle **Stammbäume -> Stammbäume verwalten** oder wähle die **Datenbanken verwalten** Schaltfläche aus der Werkzeugleiste oder verwende die **Tastenkombination** **Strg+O**. Dies öffnet das **Stammbaumverwaltungsfenster**.

Wähle die **Neu** Schaltfläche und Gramps fügt einen neuen Stammbaumeintrag zur Liste der Stammbäume hinzu. Um seinen Namen vom Standard **Stammbaum 1** zu ändern, wähle den Namen und drücke die **Umbenennen** Schaltfläche gib einen neuen Namen ein.

Um den neuen, leeren Stammbaum zu öffnen, wähle den Stammbaum aus und doppelklicke ihn oder klicke zum Laden auf die Schaltfläche **Stammbaum laden**.

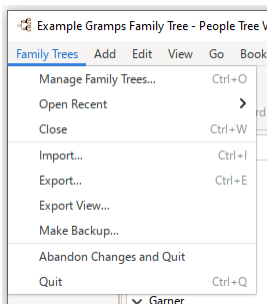
Stammbäume verwalten...

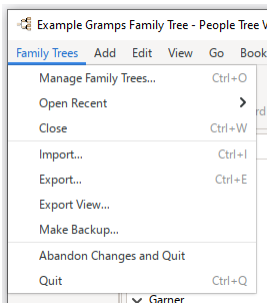

Fig. 5.2 Menüleiste - „Stammbäume“ - Beispiel für eine Übersicht

Stammbäume -> Stammbäume verwalten...

Datenbanken verwalten

Abb. 5.3 Datenbanken verwalten - Symbol in der Symbolleiste (wie im Menü **Stammbäume -> Stammbäume verwalten ...**)

Stammbäume(verwaltungs)fenster

Stammbäume nennt Gramps die Datenbankstruktur, die verwendet wird, um genealogische Daten zu speichern und zu organisieren. Du musst einen Stammbaum erstellen, bevor genealogische Daten eingegeben, aus einem [Backup-Archiv wiederhergestellt](#) oder [aus einer anderen Software importiert werden](#) können.

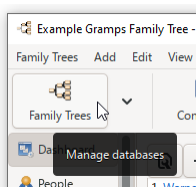
Stammbäume können umbenannt, in andere Datenbank-Backends konvertiert, repariert oder gelöscht werden. Ein "Fehler" wird hier nicht unkorrigierbar sein. (Der größte potenzielle Fehler, ein versehentliches Löschen, erfordert eine Bestätigung.)

[[File::FamilyTreesManager-window-example-60.png|right|thumb|450px|Abb. 5.4 "Stammbäume" (Verwaltungs)fenster]]

Wenn du auf die Schaltfläche  **Datenbanken verwalten** klickst, wird das **Stammbäume** (Verwaltung) Fenster geöffnet, das es dir ermöglichen, mit den Stammbäumen zu arbeiten und sie zu verwalten, die sich im spezifischen [Pfadverzeichnis der Gramps Stammbaumdatenbank](#) befinden.

Im Fenster Stammbäume(verwaltung) kannst du einen neuen Stammbaum erstellen, einen vorhandenen Stammbaum umbenennen, einen Stammbaum löschen oder einen Stammbaum laden oder Informationen über den Stammbaum überprüfen. Alle Namen deiner Stammbäume werden in der Liste angezeigt. Wenn ein Stammbaum geöffnet ist, wird neben dem Namen in der Statusspalte ein Symbol angezeigt. Der Datenbanktyp sowie eine Angabe des Datums und der Uhrzeit, zu der dein Stammbaum zuletzt aufgerufen wurde, werden angezeigt.

- **Neu** erstellt einen neuen Stammbaum.
- **Info** zeigt **Datenbank Informationen** zum ausgewählten Stammbaum an.
- **Löschen** den gewählten Stammbaum, daraufhin wird eine Warnung mit einer endgültigen Bestätigung angezeigt, für dich zum Bestätigen.
- **Umbenennen** den gewählten existierenden Stammbaum und gib den neuen Namen ein..
- **Schließen** den gewählten existierenden Stammbaum.
- den gewählten Stammbaum. Diese Option ist nur verfügbar, wenn die Datenbank des Baums vom Standard-Datenbanktyp *SQLite* abweicht. **Siehe: [Konvertieren eines BSDBB-Stammbaums in SQLite](#)**
- **Reparieren** den ausgewählten bestehenden Stammbaum, nur verfügbar, wenn Gramps ein Problem erkennt.
- **Archiv** Option ist nur verfügbar wenn [GNU Revision Control System](#) (RCS) installiert ist.
- **Extrahieren** verwendet mit **Archiv** Schaltfläche und die Option ist nur verfügbar wenn [GNU Revision Control System](#) (RCS) installiert ist.
- **Hilfe** - öffnet das Standardbrowserfenster mit diesem Abschnitt des Online-Handbuchs.
- **Fenster schließen** - schließt das **Stammbaum** Verwaltung Fenster
- **Stammbaum laden** öffnet den ausgewählten bestehenden Stammbaum im Arbeitsspeicher und sperrt die Datenbankdatei, damit andere Benutzer keine widersprüchlichen Bearbeitungen vornehmen können.

Dialogfeld Datenbankinformationen

Setting	Value
Database	SQLite
Database module location	C:\Program Files\GrampsAIO64-6.0.3\lib\library.zip\sqlite3_init_.pyc
Database version	3.50.1
Family Tree	Example Gramps Family Tree
Last accessed	7/12/2025 10:05:12 AM
Locked?	False
Number of citations	2854
Number of events	3432
Number of families	762
Number of media	7
Number of notes	19
Number of people	2157
Number of places	1296
Number of repositories	3
Number of sources	4
Number of tags	2
Path	C:\Users\admin\AppData\Roaming\gramps\grampsdb\686ed617
Schema version	21.0.0

Abb. 5.5 Dialog "Datenbankinformationen", der beim Drücken der Schaltfläche "Info" im Fenster "Familienstambäume" angezeigt wird und der Stammbaum nicht geladen/geschlossen.

Wird angezeigt, wenn du die [Info](#)-Taste im [Stammbaum \(Verwaltung\)](#) Fenster drückst und der Stammbaum nicht geladen/geschlossen ist.

Die folgenden Informationen werden in der Spalte *Einstellung* zusammen mit dem Ergebnis in der Spalte *Wert* angezeigt:

- **Anzahl der Aufbewahrungsorte**
- **Anzahl der Ereignisse**
- **Anzahl der Etiketten**
- **Anzahl der Familien**
- **Anzahl der Fundstellen**
- **Anzahl der Medien**
- **Anzahl der Notizen**
- **Anzahl der Orte**
- **Anzahl der Personen**
- **Anzahl der Quellen**
- **Datenbank** – Die Art des Backends, das zum Erstellen des Stammbaums verwendet wurde.
- **Datenbankversion**
- **Gesperrt?** – aktueller Status entweder „True“ oder „False“.
- **Letzter Zugriff** – Datum und Uhrzeit.
- **Pfad** – Speicherort des Stammbaums.
- **Schemaversion** – Gramps-XML-Version.
- **Speicherort des Datenbankmoduls**
- **Stammbaum** – Name.

Siehe auch:

- Ähnlich wie der [Datenbankübersichtsbericht](#) und das [Statistik-Gramplet](#)

Einen Stammbaum öffnen

Um einen Stammbaum zu öffnen wähle entweder [Stammbäume -> Stammbäume verwalten](#) oder klicke die [Datenbanken verwalten](#) Schaltfläche in der Werkzeugleiste. Die [Stammbaumverwaltung](#) öffnet sich und du siehst eine Liste aller Gramps bekannten Stammbäume. Ein Symbol wird in der **Status** Spalte (sieht aus wie ein geöffneter Ordner) neben jedem aktuell geöffneten Stammbaum angezeigt. Wähle den Baum den du öffnen willst und öffne ihn durch klicken der [Stammbaum laden](#) Schaltfläche. Alternativ kannst du den gewünschten Baum auch doppelt klicken.

Schaltfläche Stammbaum laden

Wähle im Fenster [Stammbäume](#) (Manager) aus der Liste den Baum aus, den du öffnen möchtest, und öffne ihn, indem du auf die Schaltfläche [Stammbaum laden](#) klickst.

▼ Mit einer aktuellen Datenbank verbinden

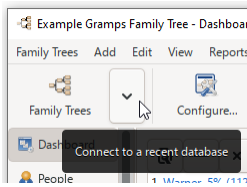

Fig. 5.6 Mit einer aktuellen Datenbank verbinden - Dropdown-Symbol in der Symbolleiste

- Wiki Home
- Development
- Design
- QA
- Events
- Documentation
- Website
- Localization
- Accessibility
- Marketing
- Wiki Help

Um einen kürzlich geöffneten Stammbaum zu öffnen, wähle entweder das Menü **Stammbäume -> Zuletzt geöffnet** oder die Schaltfläche **▼ Mit einer kürzlich geöffneten Datenbank verbinden** neben der Schaltfläche Symbolleiste Diagramme **Stammbäume (Datenbanken verwalten)** und wähle den Stammbaum aus der Liste aus.

Ein aktueller Stammbaum konnte nicht geladen werden. Warnung

Abb. 5.7 Ein aktueller Stammbaum konnte nicht geladen werden. Warnung

Wenn der ausgewählte Stammbaum in der Liste **▼ Verbindung mit einer aktuellen Datenbank** nicht verfügbar ist, wird die folgende Warnung angezeigt:

Ein aktueller Stammbaum konnte nicht geladen werden.

Der Stammbaum existiert nicht, da er gelöscht wurde.

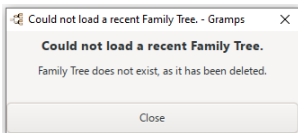
Nur lesen Modus

Nur lesen Modus

Wenn du keine "Schreibrechte" für den gewählten Stammbaum hast, wird er im nur lesen Modus geöffnet. In diesem Modus können die Daten angezeigt werden, aber es werden keine Änderungen am Stammbaum vorgenommen. Um diesen Modus anzuzeigen, funktionieren die Bearbeitungsoptionen nicht und das Menü „Werkzeuge“ ist nicht verfügbar.

Änderungen im Stammbaum speichern

Gramps speichert deine Daten direkt nachdem du sie eingegeben hast. Dies bedeutet zum Beispiel, dass jedes mal wenn du **[OK]** klickst während du Gramps verwendest werden deine Daten unverzüglich übernommen und gespeichert. Es gibt kein spezielles "speichern" Kommando.

Du kannst deine Änderungen durch aufrufen von **Bearbeiten ->Rückgängig** rückgängig machen. Wenn du dieses Kommando wiederholt aufrufst, werden deine letzten Änderungen Stück für Stück rückgängig gemacht. Um mehrere Kommandos am Stück rückgängig zu machen, kannst du den **Bearbeitungschronik** Dialog verwenden, verfügbar über das **Bearbeiten->Bearbeitungschronik** Menü.

Wenn du deinen Stammbaum wieder so haben willst, wie er war, als du ihn geöffnet hast, wähle das Menü **{man menu|Stammbäume -> Änderungen verwerfen und beenden**. (Das ist wie in anderen Programmen, wenn du ohne zu speichern beendest.) Du bekommst dann die Warnmeldung **Änderungen verwerfen?**

Wenn du eine Kopie deines Stammbaums unter einem anderen Namen speichern willst, musst du ihn exportieren und dann in einen neuen Stammbaum importieren. Die Verwendung des *Gramps XML* Datenbank Format wird hierfür empfohlen.

Eine GEDCOM oder XML Datei öffnen

Gramps erlaubt dir verschiedene Daten, die nicht im GRAMPS eigenen Format gespeichert wurden, von der Kommandozeile aus zu öffnen, siehe [Kommandozeilenreferenz](#). Dies beinhaltet XML und GEDCOM Dateien. Du solltest dir aber bewusst sein, dass wenn die XML oder GEDCOM Datei relativ groß ist, du Leistungsprobleme bekommst und im Falle eines Absturzes deine Daten beschädigt werden können. Daher ist es normalerweise besser, einen neuen Gramps Stammbaum (Datenbank) zu erstellen und deine XML/GEDCOM Daten in diesen zu importieren.

Dateien öffnen

XML und GEDCOM Dateien erfordern es alle Daten im Speicher zu halten und enthalten keine Indizes. Das Gramps eigene Format ist eine Datenbank, die die Daten nur liest, wenn sie benötigt werden. Also kann bei einem großen Stammbaum schneller und effizienter auf die Daten zugegriffen werden, wenn XML oder GEDCOM nicht verwendet werden.

GEDCOM Bearbeiten

Bitte beachte, dass Daten aus einer GEDCOM-Datei sowohl beim Import in Gramps als auch beim Export zurück nach GEDCOM verloren gehen können. Nur öffnen und betrachten der Datei ändert sie nicht. Wenn allerdings Änderungen durchgeführt wurden und bis zum Beenden noch bestehen, speichert Gramps die Daten mit möglichem Datenverlust.

Einen Stammbaum löschen

Beim Entfernen eines Stammbaums wird der Stammbaum **vollständig** gelöscht, ohne die Möglichkeit, die Daten wiederherzustellen. Ziehe in Erwägung, eine Sicherungskopie deiner Daten zu erstellen, indem du sie in das [Gramps XML-Format](#) exportierst und diese Datei speicherst.

Das Dialogfeld <STAMMBAUENAME> Stammbaum entfernen?

Abb. 5.8 Den Stammbaum "<Stammbaumname>" entfernen? Dialog

Wähle den Stammbaum aus, der entfernt werden soll, und klicke im Fenster [Stammbäume \(Verwaltung\)](#) auf die Schaltfläche [Löschen](#), und wähle dann im Dialog [Den Stammbaum <XXXXXXXX> entfernen?](#) die Option [Stammbaum entfernen](#) oder [Abbrechen](#).

Einen Stammbaum umbenennen

Im Fenster [Stammbäume \(Verwaltung\)](#) kannst du einen Stammbaum (oder ein Archiv davon) umbenennen, indem du den Stammbaum, den du umbenennen möchtest, auswählst und auf [Umbenennen](#) klickst. Du kannst auch auf den Namen in der Liste der Stammbäume klicken.

In beiden Fällen gib einfach den neuen Namen ein damit er gültig wird.

Einschränkungen des Stammbaumnamens

Es gibt einige Zeichen, die in einem Stammbaumnamen nicht zulässig sind. Sie werden automatisch durch den Unterstrich ersetzt "_".

Das Komma, das doppelte Anführungszeichen und die vertikalen Balkenzeichen und diese: "\:/<> [.,+*?'"

Einen Stammbaum sichern

Der sicherste Weg deinen Stammbaum zu sichern, ist der Export ohne Einschränkungen und Filter im **Gramps XML** Format (oder als **Gramps Paket**, um Elemente aus der Galerie mit zu sichern) und die resultierende Datei an einem sicheren Ort zu kopieren, bevorzugt in einem anderen Gebäude.

Sicherungsdialog

Abb. 5.9 Eine Sicherung erstellen

Wähle einfach das **Stammbäume->Sicherung erstellen...** Menü.

Gramps XML Sicherung Fenster

Das Fenster **Gramps XML Backup** wird angezeigt.

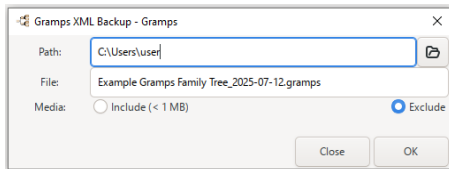
Du kannst den **Pfad**: eingeben in dem die Sicherung manuell gespeichert werden soll, oder über die **Pfadauswahl** Schaltfläche das Dialogfeld **Sicherungsverzeichnis auswählen** aufrufen.

Du kannst einen **Datei**: Namen manuell eingeben oder den automatisch generierten Dateinamen verwenden.

Du kannst auswählen, ob du die Medien **Einbeziehen**(Vorgabe) oder **Ausschließen** willst.

Wähle **Schließen**, um den Vorgang zu beenden, oder **OK**, um die Sicherung zu starten. Nach Abschluss des Vorgangs wird in der Statusleiste eine Bestätigung angezeigt, wo die Sicherung gespeichert wurde.

- Mit der Archivierungsfunktion (siehe nächster Abschnitt) kannst du Schnapshotschüsse deines Stammbaums speichern. Diese Schnapshotschüsse können als einfache Backups verwendet werden. Dies ist sehr nützlich, wenn du etwas ausprobieren möchtest, das du später möglicherweise rückgängig machen möchtest. Diese Methode sollte jedoch nicht für Standard-Backups verwendet werden, da sie einen Festplattenabsturz oder die meisten anderen Katastrophen, die einen Computer betreffen können, nicht überlebt.
- *Für fortgeschrittene Benutzer:* Jede Datenbank wird in einem eigenen Unterverzeichnis unter ~/gramps gespeichert. Obwohl eine manuelle Sicherung durch Sichern dieses Verzeichnisses durchgeführt werden kann, wird dies nicht empfohlen. Es wird dringend empfohlen, stattdessen ein Gramps XML-Backup zu verwenden.

Beim beenden sichern

In der **Stammbaum** Registerkarte der Voreinstellungen kann Gramps so eingestellt werden, dass eine Sicherung erstellt wird, wenn Gramps beendet wird. Beachte, dass dies nur eine Sicherung für den geöffneten Stammbaum erstellt. Wenn der Baum vor dem Beenden von Gramps geschlossen wird, wird kein Backup erstellt.

- [Einstellungen Stammbaum](#)

Automatische Sicherung

Auf der Registerkarte **Stammbaum** in den Einstellungen kann ein Intervall für die **automatische Sicherung** festgelegt werden, in dem geprüft wird, ob sich der Stammbaum in dieser Bearbeitungssitzung geändert hat, und eine Archivierungskopie erstellt wird. Der Countdown beginnt mit dem Start von Gramps oder mit der Änderung der Intervallauswahl. Dieser Auslöser wird verschoben, wenn der Computer angehalten wurde und während des Aufwachens verzögert wird.

Die Intervalle für die automatische Datensicherung können auf 15, 30, 60 Minuten, "alle 12 Stunden" und "jeden Tag" eingestellt werden.

Jede archivierte Sicherung (ohne Medien) wird in dem im **Sicherungspfad** angegebenen Ordner gespeichert. Der Dateiname ist nach dem Muster:

- `<Family Tree name>-yyyy-mm-dd-hh-mm-ss.gramps`

Siehe auch

- [Einstellungen Stammbaum](#)
- [Erweiterte Einstellung des Sicherungsdateinamens](#) - Hier kannst du auch das Namensmuster für den Sicherungsdateinamen definieren.
- [Backup Auslassungen](#) - Was ist während einer Sicherung nicht enthalten

Einen Stammbaum archivieren

Die **Archiv** Option ist nur verfügbar wenn **GNU Revision Control System (RCS)** vorhanden ist so das Gramps es verwenden kann.

Normalerweise musst du die **Voraussetzung** unabhängig von Gramps installieren. **Archivierung** funktioniert nicht unter Microsoft Windows aufgrund des Fehlers [3124](#) RCS ist ein Archivierungsverfahren, das **nicht sehr weit verbreitet** ist.

Abb. 5.10 Einen Stammbaum archivieren Beispiel

Du kannst mit der in Gramps verwendeten **GNU Revision Control System** oder **RCS** wenn dieses installiert ist einfach Stammbäume archivieren oder mit einem Zeitstempel versehen. Um dies zu ermöglichen, muss das Programm auf deinem Computer installiert sein.

Um ein Archiv zu erstellen:

1. lade den Stammbaum.
2. klicke in der Werkzeugleiste auf die **Stammbäume** Schaltfläche (sie hat das Gramps-Logo und zeigt **Stammbäume verwalten**, wenn man über sie fährt).
3. klicke auf den Stammbaum, den du gerade geladen hast: die **Archiv** Schaltfläche sollte erscheinen.
4. klicke auf **Archiv** und du wirst nach einer "Revisionskommentar - Versionsbeschreibung" für dein Archiv gefragt.

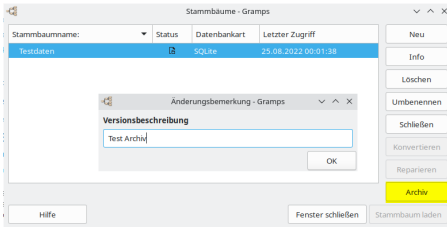
Nach dem Archivieren zeigt die Liste der Stammbäume links neben dem originalen Stammbaum ein nach rechts zeigendes Dreieck.

- Klicke auf das Dreieck um, den Archivnamen zu zeigen. (Klicke erneut zum zuklappen der Archivliste).

Archive können **gelöscht**, **umbenannt** und **entpackt** werden.

Archivierung Voraussetzung

Erfordert, dass **GNU Revision Control System** (RCS) installiert ist, damit Gramps die Archivierungsfunktion nutzen kann.

Ein Stammbaumarchiv entpacken

Abb. 5.11 (Verwaltung)"Stammbaum" Dialog - Archiv ausgewählt bereit zum "Extrahieren" - Beispiel

Um eine Version eines zuvor archivierten Stammbaums in der "Stammbaumverwaltung" abzurufen, markiere das Archiv, das du wiederherstellen möchtest, und klicke auf die Schaltfläche **Extrahieren**.

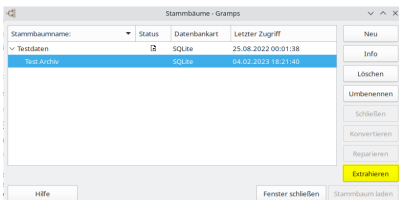

Abb. 5.12 (Verwaltung)"Stammbaum" Dialog - Archivierte

Version extrahiert und ausgewählt - Beispiel

Das Archiv wird dann in einem neuen Stammbaum wiederhergestellt und in der Stammbaumverwaltung aufgelistet.

Der Stammbaumname basiert auf dem ursprünglichen Namen und dem Archivnamen, z.B.: <Name des ursprünglichen Baums>:<Name des Archivs>. (siehe auch [Einen Stammbaum archivieren](#))

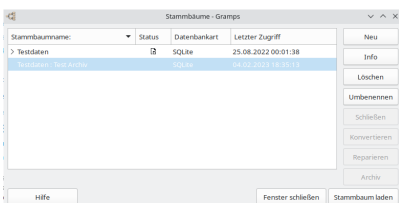
Dies kann eine nützliche Methode zum Aufbewahren eines Archivs sein, da Archive verschwinden, wenn der Ursprungsbaum gelöscht wird. und sie sind nicht in einem Gramps XML-Export des Stammbaums integriert.

Einen Stammbaum entsperren

Abb. 5.13 (Verwaltung)"Stammbaum" - Dialog - Zeigt gesperrten "Beispiel" Stammbaum

Gramps ist eine Einzelbenutzer-Datenbankanwendung und identifiziert Baum-Datenbankdateien als beschäftigt mit einer  'Sperr', wenn sie verwendet werden. Wenn Gramps einen Baum öffnet, wird eine *Sperredatei* (die den Benutzernamen und die Domäne auflistet) im Unterordner des Baums im Ordner `grampsdb` des [Anwenderverzeichnisses](#) abgelegt. Gramps weigert sich, dir (oder irgendjemanden anderen) diesen Baum gleichzeitig öffnen zu lassen. Eine zweite Instanz von Gramps kann einen anderen Stammbaum öffnen, aber jeder bereits geöffnete Baum wird mit dem Schlosssymbol in der Spalte Status des Dialogfelds Stammbäume verwalten angezeigt. Durch das Schließen des Baums in der ersten Kopie von Gramps wird die Sperredatei gelöscht und der Baum kann in der zweiten Instanz geöffnet werden.

Wenn du denselben Stammbaum in zwei Fällen von Gramps gleichzeitig öffnen *könntest*, würden deine Daten wahrscheinlich beschädigt, wenn die beiden die Arbeit des anderen überschreiben.

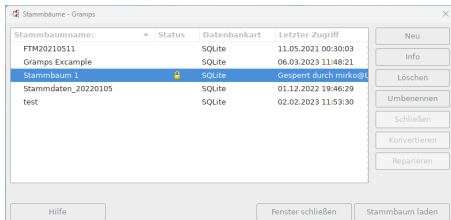
 **Sei vorsichtig beim Aufheben von Sperren!**

Führe diesen Schritt nur aus, wenn du sicher bist, dass keine andere Instanz von Gramps den ausgewählten Stammbaum verwendet, da dies zu Datenbeschädigungen führen könnte.

Die Sperre für die Datenbank "Stammbaumname" aufheben? Dialog

Abb. 5.14 Fehler bei der Syntaxanalyse von Argumenten - Dialog - Datenbank ist gesperrt Beispiel

In dem unwahrscheinlichen Fall, dass Gramps abstürzt, bleibt der Stammbaum gesperrt (angezeigt durch ein  Schlosssymbol in der Spalte **status** neben dem Namen des Stammbaums).

So entsperst du den Stammbaum während des Startvorgangs

- Wenn in den [Stammbaumeinstellungen](#) festgelegt wurde, dass beim Start automatisch ein Baum geöffnet wird, wird das Dialogfeld **Fehler beim Analysieren von Argumenten** angezeigt, in dem darauf hingewiesen wird, dass die **Datenbank gesperrt** ist. Klicke auf die Schaltfläche [Schließen](#) und wähle im Menü **Stammbäume** die Option **Stammbäume verwalten....**
- Andernfalls wird die **Stammbaumverwaltung** automatisch angezeigt, wenn Gramps gestartet wird.

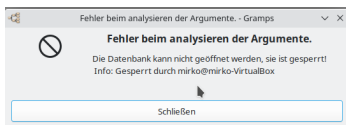

Abb. 5.15 Die Sperre für die "Beispiel" -Datenbank aufheben? -

Dialog - Beispiel

Wähle den gesperrten Stammbaum und klicke dann auf die Schaltfläche `Stammbaum laden`. Die **Sperre für die Datenbank 'Stammbaumname' aufheben?** Dialog wird angezeigt.

Klicke auf die Schaltfläche `Sperre aufheben`, und im Fenster **Stammbäume (verwalten)** sollte angezeigt werden, dass das Schlosssymbol nicht mehr vorhanden ist.

Wähle den zuvor gesperrten Stammbaum und klicke dann auf die Schaltfläche `Stammbaum laden`, um deine Arbeit fortzusetzen.

Die Datenbank ist gesperrt Dialog

Abb. 5.16 Die Datenbank ist gesperrt - Dialog - Verwende die Option --force unlock - Beispiel

Wenn du die Meldung **Die Datenbank ist gesperrt**, erhältst, verwende die [Kommandozeilenoption --force unlock](#), wenn du sicher bist, dass die Datenbank nicht benutzt wird.

Kommandozeile:Entsperren erzwingen Option

- [Kommandozeilenoption --force unlock](#) - Alternativ kannst du versuchen, einen Absturz, der den Stammbaum (die Datenbank) gesperrt lässt, über die Kommandozeile zu beheben.

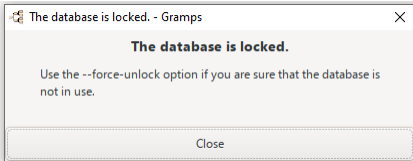
Einen beschädigten Stammbaum reparieren

Abb. 5.17 Stammbäume (Verwaltung) - Dialogfeld - Zeigt das rote Fehlerstatussymbol für den Stammbaum "Beispiel" an

Wenn dein Stammbaum in irgendeiner Weise beschädigt wurde, zeigt die Gramps-Stammbaumverwaltung ein rotes Fehlerstatussymbol in der **Status** Spalte.

Um Gramps mitzuteilen, das es versuchen soll, den Schaden zu reparieren, wähle den Baum und klicke auf die `Reparieren` Schaltfläche.

Gramps wird versuchen den Stammbaum aus den Sicherungsdateien, die automatisch beim Beenden erstellt werden, wieder herzustellen.

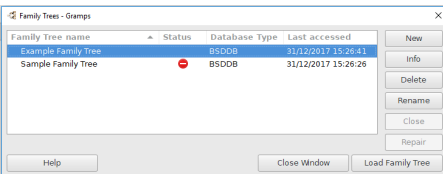
Siehe auch:

- [Defekten Stammbaum wiederherstellen](#) gilt für BSDDB nicht SQLite

Konvertieren eines BSDDB-Stammbaums in SQLite

Ab Gramps 5.1.x ist die Standarddatenbank SQLite.

Nimm dir Zeit, um [deine Stammbäume zu sichern](#), bevor du den Konvertierungshinweisen in diesem Abschnitt folgst.

Abb. 5.18 Die Datenbank 'Stammbaumname' konvertieren?
Dialog mit *Stammbäumen (Verwaltung)* - Dialog im Hintergrund

Wenn du einen älteren alten **Datenbanktyp** im **BSDDB**-Format für einen deiner Stammbäume im Dialogfeld *Stammbäume (Verwaltung)* - angezeigt bekommst, wird bei Auswahl eines Stammbaums im Dialogfeld "Stammbäume (Verwaltung) -" die Schaltfläche **Konvertieren** als verfügbar angezeigt.

Es wird dringend empfohlen, dass du vor dem Ausführen der folgenden Schritte die zu konvertierenden Stammbäume sicherst.

Wenn du fertig bist, klicke auf die Schaltfläche **Konvertieren** und dann wird das **Datenbank 'Stammbaumname' konvertieren?** Dialogfeld mit der Meldung **Möchten Sie diesen Stammbaum in eine SQLite-Datenbank konvertieren?** angezeigt. Du kannst **Abbrechen** zum Beenden oder **Konvertieren** zum Starten des Vorgangs auswählen. Nach Abschluss wird im *Stammbäume (Verwalten)* - Dialog ein neuer Eintrag für die konvertierte Kopie deines Stammbaums aber mit dem *Datenbanktyp* SQLite angezeigt. Du solltest den konvertierten Stammbaum öffnen und sichern.

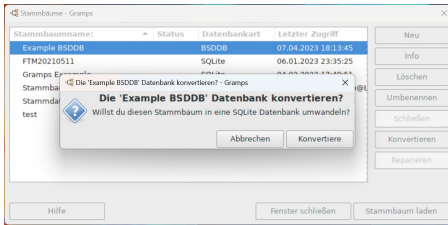
Du kannst dann den ursprünglichen BSDDB-Stammbaum mit dem Wort **ALT** umbenennen oder ihn löschen, um Verwirrung zu vermeiden. Anschließend kannst du die neue SQLite-Datenbank umbenennen.

Daten importieren

Importieren im Vergleich zum Öffnen

Bitte beachte, eine Datenbank importieren ist etwas anderes als sie zu öffnen. Wenn du importierst, bringst du Daten von einer Datenbank in einen Gramps-Stammbaum. Wenn du eine Datei öffnest, bearbeitest du die original Datei.

Mit dem Importieren kannst du Daten aus anderen Genealogieprogrammen in einen Gramps-Stammbaum übertragen. Gramps enthält einen Kernsatz von Import-Plugins, die automatisch auf der Grundlage der entsprechenden Dateierweiterung ausgewählt werden. Außerdem können "Importer"-**Erweiterungen von Drittanbietern** installiert werden, und die Automatisierung wird die neuen Dateierweiterungen erkennen.

Die Automatisierung kann außer Kraft gesetzt werden. (Dies ist nützlich, wenn Formate aktualisiert werden und die Kern-Plugins veraltet sind). Verwende das Einblendmenü **Dateityp auswählen**: im Dialogfeld **Stammbaum importieren**, um aus den folgenden Formaten auszuwählen:

- Automatisch erkannt (*Standard*)
 - **Tabellenkalkulation mit durch Kommata getrennten Werten (CSV)** (.csv Dateierweiterung)
 - **GEDCOM** (Version 5.5.1 .ged Dateierweiterung) De-facto-Standarddateiformat für den Datenaustausch zwischen Genealogie-Programmen
 - GeneWeb (.gw Dateierweiterung) - **GeneWeb** ist ein Genealogie-Programm mit einem Webinterface.
 - **Gramps XML** (.gramps Dateierweiterung) Gramps natives Datenaustauschformat in unkomprimiertem Text und **gzip** komprimiert
 - **Gramps XML Package** (.gpk Dateierweiterung) Gramps **tar.gz** Archiv komprimiertes Backup-Format
 - **GRAMPS V2.x Datenbank** (.grdb Dateierweiterung)
 - **Pro-Gen** (.def Dateierweiterung) - **Pro-Gen** war in den Niederlanden und im Nordwesten Deutschlands sehr beliebt. Es wird häufig von Personen verwendet, die bereits 1989 mit dem Sammeln und Speichern von Daten begonnen haben. Dies war ein DOS-basiertes Programm, das für die Verwendung mit Win 10 gepatcht wurde.
 - vCard (.vcf Dateierweiterung) - **Virtual Contact File** ist ein Dateiformatstandard für elektronische Visitenkarten.
-
- **JSON Import** (.json Dateierweiterung) - **JavaScript Objekt Notation** ist ein Leichtgewicht Datenaustauschformat. **Erweiterung**
 - **SQLite Import** (.sql Dateierweiterung) - **SQLite Datenbankformat Erweiterung**

Import Stammbaumdialog

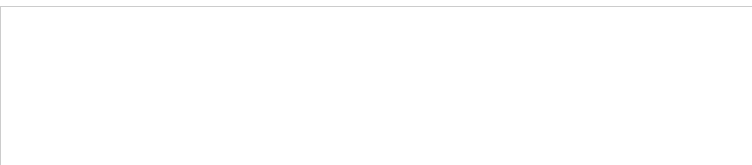

Beachte, dass Daten nur in einen vorbereiteten Stammbaum (Datenbank) importiert werden können.

Wenn du von einem anderen Programm migrierst, musst du zunächst einen neuen *leeren* Stammbaum erstellen, bevor du die nicht authentifizierten Daten in das Programm importierst. Bereinige nach dem Import der Daten alle Beschädigungen oder Inkompatibilitäten.

Wenn der Import zum Zusammenführen externer Daten in einen vorhandenen Gramps-Baum verwendet werden soll, ist es weniger komplex, Daten aus einem vor bereinigten und validierten Baum zu importieren, der bereits im Gramps-Format vorliegt.

Das Importieren ist eine riskante Aufgabe. Erstelle vor dem Importieren immer eine Sicherungskopie deines Baums.

Abb. 5.19 Stammbaum Import - Dialog Beispiel

Erstelle zunächst einen [neuen und leeren Stammbaum](#). Wähle dann das Menü **Stammbäume -> Importieren** oder verwende die [Tastenkombination STRG + I](#), um Daten zu importieren oder einen zuvor gespeicherten Gramps-Stammbaum (aus einer älteren Version von Gramps oder der aktuellen Version) wiederherzustellen. Das Dialogfeld **Stammbaum importieren** wird geöffnet und du dazu aufgefordert, die Datei, die du importieren möchtest anzugeben.

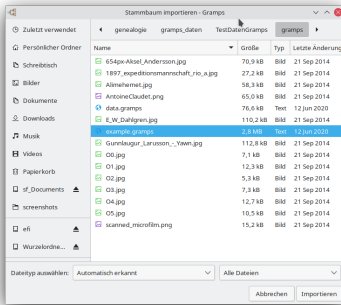

Abb. 5.20 Import Warnung Dialog

Wenn du versuchst, in einen Stammbaum zu importieren, der *nicht leer* ist, wird das Dialogfeld [Bearbeitungschronik zurücksetzen](#) **Warnung** geöffnet. Dies erinnert dich daran, vor dem Import ein Backup zu erstellen. Erstelle stattdessen einen neuen Stammbaum, es sei denn, du versuchst wissentlich, Daten zusammenzuführen.

Gramps verwendet eine [GTK-Dateiauswahl](#) zur Auswahl der zu exportierenden Datendatei. Die grundlegenden Optionen zum Navigieren zu einer Datei sind bekannt und offensichtlich.

Die Standardanzeigeoption für den Dateipfad besteht darin, jede Ordnerstufe als anklickbare [Brotkrümelnavigation](#) anzuzeigen. Der Pfad kann durch Drücken der Tastenkombination **STRG + L** in ein bearbeitbares Textfeld eingegeben werden.

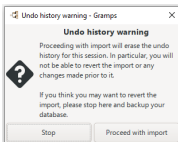
Mit der Dateityp-Erweiterung kann die Option **Automatisch erkannt** normalerweise erwarten, dass ein bestimmtes Datenmuster in das native Datenbankformat konvertiert wird. Du kannst dies überschreiben, indem du eine andere **Dateityp auswählen**; Optionen auswählst. Die Liste der Dateien kann durch Ändern der Option **Alle Dateien** gefiltert werden.

Wenn du planst, den Import wiederholt zu verwenden (für laufende Updates oder einschließlich Ahnenforschung), kannst du [den Dialog anpassen](#), indem du Schaltflächen für Ordnerpfade mit Lesenzeichen hinzufügst. Klicke mit der rechten Maustaste auf einen Ordnernamen und wähle im Pop-up-Menü **Zu Lesenzeichen hinzufügen**.

Datenverlust bei einigen Formaten

Es ist wichtig zu wissen, dass es keine direkte eins-zu-eins-Beziehung zwischen allen Fähigkeiten von Gramps und denen von GEDCOM, GeneWeb oder Pro-Gen existiert. Daher können beim Import aus diesen Formaten Daten verloren gehen. Details welche Daten beim Import aus GEDCOM verloren gehen können siehe [weiter unten](#).

Von anderen Programmen erzeugte Ereignisse neu ordnen

Einige Programme von denen du Daten importiert hast, sortieren die Ereignisse eventuell nicht so wie du es erwartest. Gramps bietet dir Hilfe beim neu Ordnen der Ereignisse nach deinen Vorstellungen. Siehe [Ereignisse sortieren](#) Werkzeug.

GRAMPS V2.x Datenbankimport

GRAMPS V2.x Datenbank (.grdb): Vor Version 3.0 war dies das Format in dem Gramps die Daten gespeichert hat, eine speziell angepasste Berkeley Datenbank (BSSDB) mit einer angepassten Datentabellenstruktur. Dieses Format war System und Architektur gebunden. Es war schnell und effizient, aber nicht sehr übertragbar auf Computer mit einer anderen Architektur (z.B. i386 nach Alpha).

Der Import im GRAMPS v2.x Datenbankformat wird nur von Gramps Version 3.0.x unterstützt. Der Import von V2.x in Gramps V3.0.x geschieht ohne Datenverlust.

Der Import aus dem GRAMPS V2.x Format wird von Gramps 6.0 nicht unterstützt.

Wenn du eine alte V2.x Datenbank besitzt, musst du sie in Gramps V3.0.x importieren und von dort in Gramps XML (oder Gramps XML-Paket) exportieren und dies dann in Gramps 6.0 importieren.

Umziehen einer Gramps 2.2-Datenbank nach Gramps 3.x.

Um deine Gramps-Daten von Version 2.x auf Version 6.0.x umzuziehen, musst du die v2.x-Datenbank in ein früheres Gramps v3.0.x-Programm importieren und dann entweder die Datenbank speichern und in Gramps 6.0.x importieren oder exportiere die Datenbank im [XML](#)-Format aus der früheren Gramps-Version und importiere sie in Gramps 6.0.x.

Anweisungen zum Importieren von v2.x-Datenbanken in Gramps v3.x findest du im [Benutzerhandbuch](#) für frühere Versionen von Gramps.

Gramps XML und XML Paket Import

Die Gramps [XML](#) und Gramps [XML](#) Paket sind die eigenen Gramps-Formate. Es besteht kein Risiko von Datenverlust beim importieren von oder exportieren in diese Formate.

- Gramps [XML](#) (.gramps): Die Gramps [XML](#) Datei ist das Standarddatenaustausch und Sicherungsformat von Gramps und war auch das Arbeitsformat für ältere (vor 2.x) Gramps Versionen. Anders als das grdb-Format ist es architekturunabhängig und kann von Menschen gelesen werden. Die Datenbank kann auch Verweise auf nicht lokale (externe) Medienobjekte enthalten, daher ist nicht garantiert, das diese Datei voll übertragbar ist (für volle Übertragbarkeit inklusive Medienobjekten, sollte das Gramps [XML](#) Paket Format (.gpkg) verwendet werden). Die Gramps [XML](#) Datei wird durch Export (Menü [Stammbäume ->Export...](#)) der Daten in dieses Format erstellt.
- Gramps [XML](#)Paket (.gpkg): Das Gramps [XML](#) Paket ist eine **komprimiertes** Archiv welches die Gramps [XML](#) Datei und alle Medienobjekte (Bilder, Klangdateien usw.) enthält, auf die der Stammbaum verweist. Weil es alle Medienobjekte enthält, ist dieses Format komplett übertragbar. Das Gramps [XML](#)Paket wird durch den Export ([Stammbäume ->Export...](#)) der Daten in dieses Format erstellt.

Wenn du Informationen von einer anderen Gramps Datenbank oder Gramps [XML](#) Datei importierst, wird dir der Fortschritt im Fortschrittsbalken im Gramps Hauptfenster angezeigt. Wenn der Import abgeschlossen ist, zeigt ein Statusfenster die Anzahl der importierten Objekte. Wenn die importierten Daten ursprünglich von dem Stammbaum stammen, in den du sie importierst, bekommst du Vorschläge, was zusammengefasst werden könnte; das Zusammenfassen wird **nicht** automatisch für dich erledigt. Wenn du genealogische Grunddaten automatisch zusammengefasst haben möchtest, denke über CSV Tabellen Export/Import nach.

Gramps CSV Import

Das Gramps CSV Tabellenformat erlaubt dir den Im- und Export einer Teilmenge deiner Gramps-Daten in einem einfachen Tabellenformat. Siehe [CSV Import und Export](#) für mehr Informationen.

GEDCOM Import

Erstelle zunächst einen [neuen leeren Stammbaum](#). Wähle dann das Menü [Stammbäume -> Import](#) oder die [Tastenkombination](#) STRG+I| verwende dann das Dialogfeld [Stammbaum importieren](#) , um die GEDCOM-Datei auszuwählen, die Sie importieren möchten. Abhängig vom GEDCOM-Typ wird dann möglicherweise das Dialogfeld [GEDCOM Zeichenkodierung](#) angezeigt.

Wenn du Informationen aus GEDCOM importierst, wird im Hauptfenster von Gramps ein [Fortschrittsbalken](#) angezeigt. Wenn der GEDCOM-Import abgeschlossen ist, werden im Fenster [Importstatistiken](#) und im [GEDCOM Importbericht](#): Fenster alle Ergebnisse oder Warnungen angezeigt.

- Im Abschnitt [Allgemeine Gramps Einstellungen](#) der Registerkarte Allgemeines in den Einstellungen kannst du [Füge Standardquelle beim GEDCOM Import hinzu](#) einstellen und [Markierung beim Import hinzufügen](#) aktivieren. Beides kann den Import deiner Daten erheblich verlangsamen.

Abb. 5.21 GEDCOM-Zeichenkodierung - Dialog

Das Dialogfeld **GEDCOM Zeichenkodierung** wird angezeigt, wenn sich die von dir importierte GEDCOM-Datei als ANSEL-Zeichenkodierung identifiziert hat. Manchmal ist dies ein Fehler. Wenn du nach dem Import von GEDCOM feststellst, dass deine Daten ungewöhnliche Zeichen enthalten, mach den Import rückgängig und überschreibe den Zeichensatz, indem du eine andere Kodierung aus der verfügbaren Liste auswählst.

Zeichenkodierung:

- **Standardwert**
- *ANSEL* (American National Standard Extended Latin)
- *ANSI* (American National Standards Institute; ähnlich wie ISO-8859-1)
- *ASCII* (American Standard Code for Information Interchange)
- *UTF8* (Unicode Transformation Format 8-Bit)

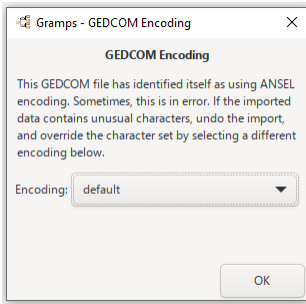
Import Statistik Dialog

Abb. 5.22 Importstatistiken - Dialog - Zeigt Ergebnisse für "Example.gramps" die Gramps XML-Datei

Zeigt Details der Importstatistiken in Abhängigkeit vom importierten Dateityp an.

- Gramps XML - Zeigt Importstatistiken und die Meldung an:
 - Es wurden Medienobjekte mit relativen Pfaden importiert. Diese Pfade werden als relativ zum Medienverzeichnis betrachtet, das du in den Einstellungen festlegen kannst, oder, falls nicht festgelegt, relativ zum Verzeichnis des Benutzers.
- GEDCOM - keine Importstatistiken (meldet nur **Ergebnisse:erledigt**, wenn erfolgreich)

GEDCOM Import Bericht Dialog

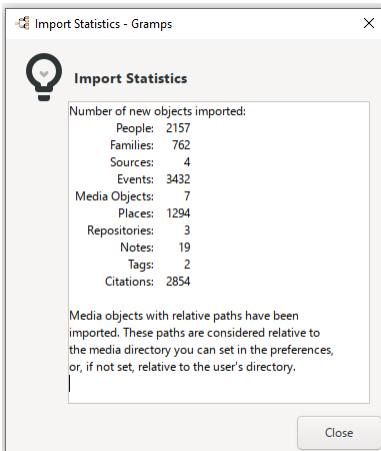

Der Inhalt dieses Artikels ist unvollständig oder ein Platzhalter-Stub.
Bitte aktualisiere oder erweitere diesen Abschnitt.

Abb. 5.23 GEDCOM-Importbericht - Beispielergebnisse.

Der **GEDCOM Importbericht** enthält Details zu den meisten GEDCOM-Zeilen, die entweder ignoriert wurden oder nicht verstanden werden konnten. Dies höchstwahrscheinlich, weil sie nicht Teil des GEDCOM 5.5.1-Standards sind. (Siehe [GEDCOM-Erweiterungen](#).) Der Inhalt der GEDCOM-Zeile (oder der Zeilen, in denen Fortsetzungszeilen vorhanden sind) wird ebenfalls angezeigt. In einigen Fällen entsprechen die Zeilen möglicherweise nicht genau dem, was in der eingegebenen GEDCOM-Datei enthalten ist, da die Zeile nach einer gewissen Verarbeitung rekonstruiert wurden.

Den Bericht lesen

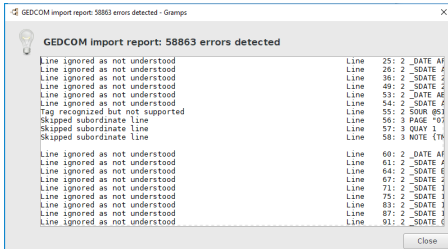

Abb. 5.24 GEDCOM-Importnotiz mit ausgelassenen Daten, die an "Quelle> Notiz" angehängt sind (Daten aus "GEDiCOM" - "GEDCOM 5.5-Stresstestdateien")

Gramps verwendet ein fortgeschritteneres 'Datenmodell' als GEDCOM, daher können einige Daten in GEDCOM nicht in Gramps importiert werden. (Siehe [Gramps und GEDCOM](#).) Die Hauptausnahmen sind:

- Einige GEDCOM-Attributstrukturen werden als Gramps-**Attribute** behandelt, und daher können viele der primitiven GEDCOM-Elemente nicht gespeichert werden.
- Die DATA-Elemente eines SOURCE RECORD (die die aufgezeichneten Ereignisse und die verantwortliche Agentur angeben) werden ignoriert.
- Alle Quellenangaben zu Notizen werden ignoriert.
- Viele primitive GEDCOM-Elemente haben nicht genau die entsprechenden Datenelemente in Gramps und werden daher als **Attribute** mit geeigneten Namen gespeichert, normalerweise das GEDCOM-Tag. Dies gilt insbesondere für die GEDCOM-Datensätze für Header, Übermittler und Einsendung sowie für bestimmte Felder wie REFN, RFN, RIN und AFN.

Wenn Daten als 'ignoriert' aufgeführt sind, wird ihre Auslassung im Feedback am Ende des Imports gemeldet und in einer **Notiz** enthalten, der an ein relevantes Objekt mit einem benutzerdefinierten Typ von **GEDCOM-Import** angehängt ist. Siehe zum Beispiel das Quellobjekt im Beispiel-Screenshot.

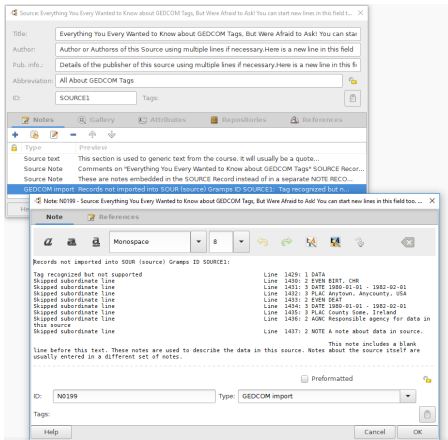
Wenn Daten als 'stillschweigend ignoriert' aufgeführt sind, werden sie nicht gemeldet und nicht in eine Notiz aufgenommen. Gegenwärtig kann dies als etwas angesehen werden, das von Gramps übersehen wurde und als Problem angesprochen werden sollte.

GEDCOM-Importbeschränkungen

In diesem Abschnitt werden alle GEDCOM-Daten beschrieben, die in Gramps nicht direkt dargestellt werden können, und wie sie behandelt werden. Weitere Informationen zu den Grenzwerten für GEDCOM-Importe (und -Exporte) findest du im Abschnitt über [Gramps und GEDCOM](#).

Kopf(HEAD), Sender(SUBM) und Einsendung(SUBN)

Gramps hat keine direkte Entsprechung für diese Daten, daher müssen diese Informationen in anderen Objekten gespeichert werden. Abhängig von den [Import Einstellungen](#) wird ein 'Standardquelle' Objekt erstellt. Wenn diese erstellt wird, werden die meisten Daten in der [Quelle](#) oder im [Aufbewahrungsort](#) der Quelle zugeordnet gespeichert.

Kopf

```
KOPF:=
n HEAD                                {1:1}
+1 SOUR <APPROVED_SYSTEM_ID>          {1:1} (Datenelement der 'Standardquelle')
+2 VERS <VERSION_NUMBER>              {0:1} (Datenelement der 'Standardquelle')
+2 NAME <NAME_DES_PRODUKT>            {0:1} (Datenelement der 'Standardquelle')
+2 CORP <NAME_OF_BUSINESS>           {0:1} (Aufbewahrungsort der 'Standardquelle')
+3 <<ADRESSEN STRUKTUR>>               {0:1} (Aufbewahrungsort der 'Standardquelle')
+2 DATA <NAME_OF_SOURCE_DATA>        {0:1} (Datenelement der 'Standardquelle')
+3 DATE <VERÖFFENTLICHUNGSDATUM>      {0:1} (Datenelement der 'Standardquelle')
+3 COPR <COPYRIGHT_SOURCE_DATA>       {0:1} (Datenelement der 'Standardquelle')
+1 DEST <RECEIVING_SYSTEM_NAME>       {0:1*} (Datenelement der 'Standardquelle')
+1 DATE <ÜBERTRAGUNGSDATUM>           {0:1} (Datenelement der 'Standardquelle')
+2 TIME <ZEIT_WERT>                  {0:1} (Datenelement der 'Standardquelle')
+1 SUBM @<XREF:SUBM>@                 {1:1} (Datenelement der 'Standardquelle')
```

(Wird auch verwendet, um den Übermittlerdatensatz zu bestimmen)

```
+1 SUBN @<XREF:SUBN>@                 {0:1} (dies sollte als Datenbankeignerinformation gespeichert werd
+1 FILE <DATEINAME>                   {0:1} (ignoriert)
+1 COPR <COPYRIGHT_GEDCOM_DATEI>      {0:1} (Datenelement der 'Standardquelle')
+1 GEDC                                {1:1} (als Veröffentlichungsinformation der 'Standardquelle' gespe
+2 VERS <VERSION_NUMBER>              {1:1} (1:1) (Datenelement der 'Standardquelle')
+2 FORM <GEDCOM_FORM>                 {1:1} (Datenelement der 'Standardquelle')
+1 CHAR <ZELCHENSATZ>                 {1:1} (Datenelement der 'Standardquelle')
+2 VERS <VERSION_NUMBER>              {0:1} (Datenelement der 'Standardquelle')
+1 LANG <SPRACHE_VON_TEXT>            {0:1} (Datenelement der 'Standardquelle')
+1 PLAC                                {0:1}
+2 FORM <ORTEHIERARCHIE>              {1:1} (siehe unten)
+1 NOTE <GEDCOM_CONTENT_DESCRIPTION>   {0:1} (Notiz der 'Standardquelle')
+2 [CONTCONC] <GEDCOM_CONTENT_DESCRIPTION> {0:M}
```

* Anmerkung: Einsendungen zu the Family History Department for Ancestral File submission oder für clearing temple ordinances muss ein Ziel (DEST) aus DESTINATION of ANSTFILE oder TempleReady verwenden.

Das PLAC Formular wird intern gespeichert und verwendet die Interpretation von Orten zu steuern (in Übereinstimmung mit den GEDCOM Spezifikation).

Sender

Der SUBMISSION_Datensatz (es sollte nur einen geben, dies wird aber nicht überprüft) wird als [Daten](#) Element der 'Standardquelle' gespeichert.

```
SUBMISSION_RECORD:=
n @<XREF:SUBN>@ SUBN                   {1:1}
+1 SUBM @<XREF:SUBM>@                 {0:1}
+1 FAMF <NAME_OF_FAMILY_FILE>         {0:1}
+1 TEMP <TEMPLE_CODE>                 {0:1}
+1 ANCE <GENERATIONS_OF_ANCESTORS>    {0:1}
+1 DESC <GENERATIONS_OF_DESCENDANTS>  {0:1}
+1 ORDI <ORDINANCE_PROCESS_FLAG>      {0:1}
+1 RIN <AUTOMATED_RECORD_ID>          {0:1}
```

Einreicher

SUBMITTER_Datensätze (Es können mehr als einer vorkommen) werden als [Aufbewahrungsort](#) Datensätze verknüpft mit der 'Standardquelle' gespeichert. Ausnahmen sind unten [FETT](#) dargestellt. Der Übermittlerdatensatz entspricht dem SBM Datensatz im KOPF und wird verwendet den [Datenbankeigner](#) zu setzen siehe dort.

```
SUBMITTER_RECORD:=
n @<XREF:SUBM>@ SUBM                   {1:1}
+1 NAME <SUBMITTER_NAME>              {1:1}
+1 <<ADRESSEN STRUKTUR>>               {0:1}
+1 <<MULTIMEDIA LINK>>                 {0:M}
+1 LANG <LANGUAGE_PREFERENCE>         {0:3}
+1 RFN <SUBMITTER_REGISTERED_RFN>     {0:1}
+1 RIN <AUTOMATED_RECORD_ID>          {0:1}
+1 <<ÄNDERUNGSDATUM>>                 {0:1}
```

- Multimedia Link wird ignoriert
- LANG wird ignoriert
- RFN und RIN werden ignoriert

Person_Datensatz

Der INDI_Datensatz wird in Gramps als **Person** Datensatz gespeichert. Ausnahmen sind unten **FETT** dargestellt.

```
PERSON_DATENSATZ: =
n @<XREF:INDI>@ INDI (1:1)
+1 RESN <RESTRICTION NOTICE> (0:1)
+1 <<PERSÖNLICHER_NAME_STRUKTUR>> (0:M)
+1 SEX <SEX_WERT> (0:1)
+1 <<PERSÖNLICHE_EREIGNIS_STRUKTUR>> (0:M)
+1 <<PERSÖNLICHE_ATTRIBUTE_STRUKTUR>> (0:M)
+1 <<LDS_INDIVIDUAL_ORDINANCE>> (0:M)
+1 <<KIND_ZU_FAMILIE_LINK>> (0:M)
+1 <<PARTNER_ZU_FAMILIE_LINK>> (0:M)
+1 SUBM @<XREF:SUBM>@ (0:M)
+1 <<ASSOCIATION_STRUCTURE>> (0:M)
+1 ALIA @<XREF:INDI>@ (0:M)
+1 ANCI @<XREF:SUBM>@ (0:M)
+1 DESI @<XREF:SUBM>@ (0:M)
+1 <<SOURCE_CITATION>> (0:M)
+1 <<MULTIMEDIA_LINK>> (0:M)
+1 <<NOTIZ_STRUKTUR>> (0:M)
+1 RPN <PERMANENT_RECORD_FILE_NUMBER> (0:1)
+1 APN <ANCESTRAL_FILE_NUMBER> (0:1)
+1 REFN <USER_REFERENZ_NUMMER> (0:M)
+2 TYPE <USER_REFERENZ_TYP> (0:1)
+1 RIN <AUTOMATED_RECORD_ID> (0:1)
+1 <<ÄNDERUNGSDATUM>> (0:1)
```

- Link zum Übermittler, Vorfahren und Nachkommen Interesse Anzeige werden stillschweigend ignoriert.
- Die Alias Kennzeichnung ("Eine Kennzeichnung um verschiedene Beschreibungsdatensätze einer Person, die die selbe Person sein könnten, zu verknüpfen") wird als **Verknüpfung** mit dem Namen 'Alias' gespeichert.
- Die REFN und REFN:TYPE werden als **Attribute** der **Person** gespeichert. Wenn es aber mehr als eine REFN gibt ist nicht klar welcher TYP zu welcher REFN gehört.

Die Behandlung der PERSÖNLICHE_ATTRIBUTE_STRUKTUR ist komplizierter. Die folgenden Tags:

- EDUC (schulische Leistungen),
- NMR (Anzahl der Heiraten),
- OCCU (Beruf),
- PROP (Besitz),
- RELI (Religion),
- RESI und
- TITL (Adelstitel)

werden als Gramps **Ereignis** behandelt und die zugehörigen Informationen werden in der Ereignisstruktur gespeichert. Die Details, die dem Haupttag folgen (dargestellt in den Klammern in der obigen Liste), werden als die **Beschreibung** des **Ereignis** gespeichert. Der <EREIGNIS_DESKRIPTOR> der dem Typtag folgt, überschreibt die **Beschreibung** wenn der <EREIGNIS_DESKRIPTOR> nicht der Attributname ist.

Die folgenden Tags:

- CAST (Kastename),
- DSCR (körperliche Beschreibung),
- INDO (National ID Nummer),
- NATI (Nationalität oder Stammeszugehörigkeit),
- NCHI (Anzahl der Kinder) und
- SSN (Sozialversicherungsnummer)

werden in Gramps als **Attribut** behandelt und die meisten Felder mit Ausnahme den Details die dem Haupttag folgen (in der Liste oben in Klammern dargestellt) der Quellenverweise und Notizstrukturen werden ignoriert wie unten in **FETT** angedeutet.

```
PERSON_ATTRIBUTE_STRUKTUR: =
n CAST <CASTE_NAME> (1:1)
+1 <<EREIGNIS_DETAIL>> (0:1)
  usw.

EREIGNIS_DETAIL: =
n TYPE <EREIGNIS_DESKRIPTOR> (0:1)
n DATE <DATUMSWERT> (0:1)
n <<ORTSSTRUKTUR>> (0:1)
n <<ADRESSE_STRUKTUR>> (0:1)
n AGE <ALTER_AM_EREIGNIS> (0:1)
n AGNC <RESPONSIBLE_AGENCY> (0:1)
n CAUS <URSACHE DES_EREIGNIS> (0:1)
n <<SOURCE_CITATION>> (0:M)
+1 <<NOTIZ_STRUKTUR>> (0:M)
+1 <<MULTIMEDIA_LINK>> (0:M)
n <<MULTIMEDIA_LINK>> (0:M)
n <<NOTIZ_STRUKTUR>> (0:M)
```

- Person Attribute Struktur, Art, Datum, Ortsstruktur, Adresse Struktur, Alter, Agentur, Ursache und Multimedia Link werden alle ignoriert.

FAM_Datensatz

Der FAM Datensatz wird als Gramps **Familie** Datensatz gespeichert.

```
FAM_Datensatz:=
n @<XREF:FAM>@ FAM (1:1)
+1 <<FAMILIEN_EREIGNIS_STRUKTUR>> (0:M)
+1 HUSB @<XREF:INDI>@ (0:1)
+1 WIFE @<XREF:INDI>@ (0:1)
+1 CHIL @<XREF:INDI>@ (0:1)
+1 NCHI <ANZAHL DER KINDER> (0:1)
+1 SUBM @<XREF:SUBM>@ (0:M)
+1 <<LDS_SPOUSE_SEALING>> (0:M)
+1 <<SOURCE_CITATION>> (0:M)
+1 <<MULTIMEDIA_LINK>> (0:M)
+1 <<NOTIZ_STRUKTUR>> (0:M)
+1 REFN <USER REFERENZ NUMBER> (0:M)
+2 TYPE <USER REFERENZ TYPE> (0:1)
+1 RIN <AUTOMATED RECORD_ID> (0:1)
+1 <<ÄNDERUNGSDATUM>> (0:1)
```

- Die Verknüpfung zum Übermittler (SUBM) wird stillschweigend ignoriert.
- Die REFN und REFN:TYPE werden als **Attribut** der **Familie** gespeichert. Wenn es aber mehr als eine REFN gibt ist nicht klar welcher TYP zu welcher REFN gehört.

Quellen_Datensatz

Der SOUR_Datensatz wird in Gramps als **Quelle** Datensatz gespeichert. Ausnahmen sind unten **FETT** dargestellt.

```
QUELLE_DATENSATZ:=
n @<XREF:SOUR>@ SOUR (1:1)
+1 DATA (0:1)
+2 EVEN <EVENTS RECORDED> (0:M)
+3 DATE <DATE PERIOD> (0:1)
+3 PLAC <SOURCE JURISDICTION PLACE> (0:1)
+2 AGNC <RESPONSIBLE AGENCY> (0:1)
+2 <<NOTE STRUKTUR>> (0:M)
+1 AUTH <SOURCE ORIGINATOR> (0:1)
+2 [CONT|CONC] <SOURCE ORIGINATOR> (0:M)
+1 TITL <SOURCE DESCRIPTIVE TITLE> (0:1)
+2 [CONT|CONC] <SOURCE DESCRIPTIVE TITLE> (0:M)
+1 ABBR <SOURCE FILED BY ENTRY> (0:1)
+1 PUBL <SOURCE PUBLICATION FACTS> (0:1)
+2 [CONT|CONC] <SOURCE PUBLICATION FACTS> (0:M)
+1 TEXT <TEXT AUS QUELLE> (0:1)
+2 [CONT|CONC] <TEXT AUS QUELLE> (0:M)
+1 <<SOURCE REPOSITORY CITATION>> (0:1)
+1 <<MULTIMEDIA_LINK>> (0:M)
+1 <<NOTIZ_STRUKTUR>> (0:M)
+1 REFN <USER REFERENZ NUMBER> (0:M)
+2 TYPE <USER REFERENZ TYPE> (0:1)
+1 RIN <AUTOMATED RECORD_ID> (0:1)
+1 <<ÄNDERUNGSDATUM>> (0:1)
```

- DATA und seine untergeordneten Datensätze werden ignoriert

Aufbewahrungsort Datensatz

Der REPO_Datensatz wird als Gramps **Aufbewahrungsort** Datensatz gespeichert. Ausnahmen sind unten **FETT** dargestellt.

```
AUFBEWAHRUNGORT_Datensatz: =
n @<XREF:REPO>@ REPO (1:1)
+1 NAME <NAME DES AUFBEWAHRUNGORT> (0:1)
+1 <<ADRESSE STRUKTUR>> (0:1)
+1 <<NOTIZ_STRUKTUR>> (0:M)
+1 REFN <USER REFERENZ NUMBER> (0:M)
+2 TYPE <USER REFERENZ TYP> (0:1)
+1 RIN <AUTOMATED RECORD_ID> (0:1)
+1 <<ÄNDERUNGSDATUM>> (0:1)
```

- REFN, REFN:TYPE und RIN werden ignoriert

Multimedia Datensatz

Der MULTIMEDIA_Datensatz wird in Gramps als **Medien** Datensatz gespeichert. Ausnahmen sind unten **FETT** dargestellt.

```
MULTIMEDIA_DATENSATZ:=
n @<XREF:OBJE>@ OBJE (1:1)
+1 FORM <MULTIMEDIA FORMAT> (1:1)
+1 TITL <Beschreibender TITEL> (0:1)
+1 <<NOTIZ_STRUKTUR>> (0:M)
+1 <<SOURCE_CITATION>> (0:M)
+1 BLOB (1:1)
+2 CONT <ENCODED MULTIMEDIA LINE> (1:M)
+1 OBJE @<XREF:OBJE>@ /* Chain to continued object */ (0:1)
+1 REFN <USER REFERENZ NUMBER> (0:M)
+2 TYPE <USER REFERENZ TYPE> (0:1)
+1 RIN <AUTOMATED RECORD_ID> (0:1)
```

- Es wird ein 'file' Tag erwartet das auf die Datei hinweist, die das Multimediaobjekt enthält. Diese Verwendung wurde aus GEDCOM 5.5.1 übernommen, aber die Möglichkeiten in GEDCOM 5.5.1 mehr als eine <Multimedia_Datzi_REFN> und die zur FILE GEDCOM_Zeile

untergeordneten FORM, TYPE und TITLE zu haben wird nicht unterstützt (ein späteres FILE kann ein früheres überschreiben - es gibt keine Fehlerprüfung).

- BLOB wird ignoriert
- REFN, REFN:TYPE und RIN werden ignoriert

Notiz Datensatz

Der NOTE_Datensatz wird als Gramps **Notiz** Datensatz gespeichert. Ausnahmen sind unten **FETT** dargestellt.

```
NOTIZ_DATENSATZ:=
n @<XREF:NOTE>@ NOTE <SUBMITTER_TEXT>          {1:1}
+1 [ CONC | CONT] <SUBMITTER_TEXT>              {0:M}
+1 <<QUELLEN_ZITAT>>                             {0:M}
+1 REFN <USER_REFERENZ_NUMMER>                   {0:M}
+2 TYPE <USER_REFERENZ_TYPE>                     {0:1}
+1 RIN <AUTOMATED_RECORD_ID>                     {0:1}
+1 <<ÄNDERUNGSDATUM>>                             {0:1}
```

- Quellen Zitat wird ignoriert
- REFN, REFN:TYPE und RIN werden ignoriert

Daten exportieren

Exportieren bedeutet eine Kopie zu speichern

Wenn du exportierst, speicherst du eine Kopie deiner aktuell geöffneten Datenbank. Exportieren erstellt eine zweite Datei mit der Kopie deiner Daten. Beachte das die Datenbank, die in Gramps geöffnet bleibt, NICHT die Datei ist, die bei deinem Export gespeichert wurde. Zusätzliche Änderungen an deiner geöffneten Datenbank ändern nicht die Kopie, die durch den Export erstellt wurde.

Um Daten zu exportieren wähle **Stammbaum -> Export** oder die **Tastenkombination** **Strg+E** oder **Command ⌘+E** auf Apple Mac's. Dies öffnet den **Exportassistentendialog**.

Das Exportieren erlaubt dir jeden Teil deiner Gramps Datenbank mit anderen Forschern zu teilen, genauso wie das überspielen deiner Daten auf einen anderen Computer.

Gramps kann Daten in den folgenden Formaten exportieren:

- [CSV-Export \(Tabelle mit durch Kommas getrennten Werten\)](#)
- [GEDCOM](#)
- [GeneWeb](#)
- Gramps [XML](#) (Stammbaum)
- Gramps [XML](#) Paket (Stammbaum und Medien)
- [Web Family Tree](#)
- [vCalendar](#)
- [vCard](#)

Exportassistentendialog

Die Seiten des **Export-Assistenten** führen dich durch die **Auswahl des Ausgabeformats** und anschließend durch die für dieses Format spezifischen Exportoptionen. Nach der Seite **endgültige Bestätigung** wird der Export gemäß den von dir getroffenen Auswahlen durchgeführt. Du kannst jederzeit auf die Schaltfläche **Zurück** klicken, deine Auswahl überarbeiten und dann den Export erneut durchführen.

- Deine Daten speichern
- Ausgabeformat wählen
- Exportoptionen
- Wähle Speicherdatei
- Endgültige Bestätigung
- Zusammenfassung

Deine Daten speichern

Abb. 5.25 Exportassistent: Speichern deiner Daten - Startseite des Assistenten

Wähle die Schaltfläche **Weiter**, um fortzufahren.

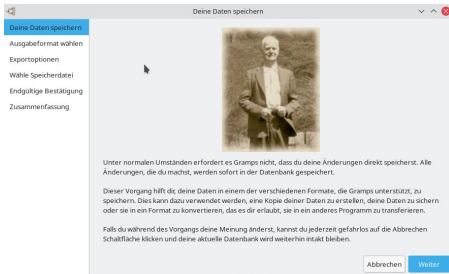

Der Inhalt dieses Artikels ist unvollständig oder ein Platzhalter-Stub.
Bitte aktualisiere oder erweitere diesen Abschnitt.

Ausgabeformat wählen

Abb. 5.26 Exportassistent - Ausgabeformat wählen - Assistent Dialog

Ausgabeformat wählen:

- [Durch Komma getrennte Wertetabelle \(CSV\)](#)
- [GEDCOM](#)
- [GeneWeb](#)
- [Gramps Gramps-XML \(Stammbaum\)](#)(Vorgabe)
- [Gramps Gramps-XML Paket \(Stammbaum und Medien\)](#)
- [Web Family Tree](#)
- [vCalendar](#)
- [vCard](#)

Wähle dann die Schaltfläche **Weiter**, um fortzufahren.

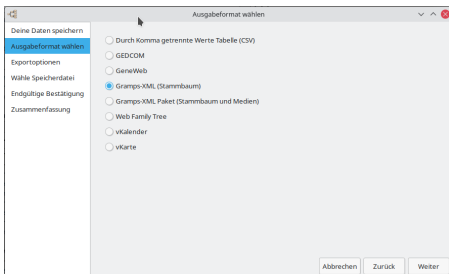
Exportoptionen

Abb. 5.27 Exportassistent - Exportoptionen - Dialogfeld des Assistenten (mit Standardeinstellungen für "Durch Komma getrennte Wertetabelle (CSV)") mit Hervorhebung des unteren Abschnitts für Dateiformat-spezifische Optionen

Nachdem du deine Optionen in den beiden Abschnitten angepasst hast.

- Oberer unbeschrifteter Abschnitt: [Filter und vertraulich](#)
- Unterer unbeschrifteter Abschnitt: [Dateiformatspezifische Exportoptionen](#)

Wähle die Schaltfläche `Weiter`, um fortzufahren.

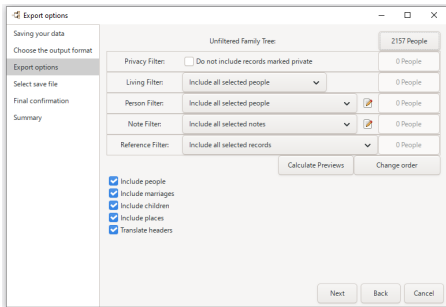
Filter und vertraulich

Gramps ermöglicht es dir Daten in gebräuchlichen Formaten zu exportieren.

Es bietet Optionen, die es ermöglichen, deinen Export genau fest zu legen.

Filter ermöglichen es dir einen begrenzten Umfang deiner Daten, basierend auf deinen gewählten Kriterien, zu exportieren.

Vertraulichkeitsfilter:

Als privat markierte Datensätze ignorieren Dieses aktivieren, um zu verhindern, dass als [vertraulich](#) markierte Datensätze im Export enthalten sind.

Lebensfilter:

Diese Option schränkt Daten ein und hilft, die für lebende Personen exportierten Informationen einzuschränken. Dies bedeutet, dass alle Informationen zu Geburt, Tod, Adressen, wichtigen Ereignissen usw. in der exportierten Datei weggelassen werden. Du kannst beispielsweise den Vornamen durch das Wort **Leben** ersetzen (siehe deine [Einstellungen](#)). Du kannst Notizen ausschließen und du kannst Quellen für [lebende Personen](#) ausschließen.

Manchmal ist aus den Daten nicht immer ersichtlich, ob jemand tatsächlich lebt. Gramps verwendet einen erweiterten Algorithmus, um festzustellen, [ob eine Person noch am Leben sein könnte](#). Denke daran, dass Gramps seine besten Vermutungen anstellt und möglicherweise nicht immer in der Lage ist, immer richtig zu raten. Bitte überprüfe deine Daten genau.

Wähle aus den folgenden Optionen:

- **Alle ausgewählten Personen einbeziehen** (Standardeinstellung)
- **Ersetze Vornamen von lebenden Personen**
- **Ersetze den kompletten Namen von lebenden Personen**
- **Lebende Personen nicht aufnehmen**

Personenfilter:

Wähle aus den folgenden Optionen:

- **Alle ausgewählten Personen einbeziehen** (Standardeinstellung)
- **Nachkommen von [Aktive Person]**
- **Nachkommen von [Aktive Person] und deren Partner**
- **Vorfahren von [Aktive Person]**
- **Personen mit gemeinsamen Vorfahren mit [Aktive Person]**
- Erstelle einen benutzerdefinierten Filter, indem du auf das *Bearbeiten Symbol* klickst, um den [Filter definieren](#) Dialog anzuzeigen.

Notizfilter:

Wähle aus den folgenden Optionen:

- **Alle ausgewählten Notizen einbeziehen** (Standardeinstellung)
- Erstelle einen benutzerdefinierten Filter, indem du auf das *Bearbeiten Symbol* klickst, um den [Filter definieren](#) Dialog anzuzeigen.

Referenzfilter:

Wähle aus den folgenden Optionen:

- **Alle gewählten Datensätze aufnehmen** (Standardeinstellung)
- **Datensätze nicht aufnehmen, die mit der gewählten Person nicht verknüpft sind**

Dateiformatspezifische Exportoptionen

Abhängig vom gewählten Dateiformat findest du möglicherweise eine Reihe von dateiformatspezifischen Exportoptionen, aus denen du im Abschnitt "Filter und Datenschutz" auswählen kannst.

Weitere Informationen zu den aufgelisteten Dateiformaten mit bestimmten Exportoptionen findest du im entsprechenden Abschnitt:

- [Durch Komma getrennte Wertetabelle \(CSV\)](#)
- [Gramps-XML \(Stammbaum\)](#)

Der Inhalt dieses Artikels ist unvollständig oder ein Platzhalter-Stub.
Bitte aktualisiere oder erweitere diesen Abschnitt.

Wähle Speicherdatei

Abb. 5.28 Exportassistent - Wähle Speicherdatei - Dialogfeld des Assistenten - Beispiel

Gib eine Exportdatei ein. **Name:** Untitled_1.<Dateiformat-Erweiterung>(Standard) und wähle den Ordner aus, in dem die Exportdatei gespeichert werden soll (normalerweise dein **Dokumente** Ordner).

Wähle dann die Schaltfläche **Weiter**, um fortzufahren.

Wenn du nicht berechtigt bist, die Datei an diesem Speicherort zu speichern, wird das Warndialogfeld **Könnte <Dateispeicherort und Name der Exportdatei> nicht erstellen** und anschließend der Exportassistent **Das Speichern ist gescheitert** Assistentendialog angezeigt. Wähle die Schaltfläche **Schließen** und starte den Export erneut wähle Diesmal einen geeigneten Ordner.

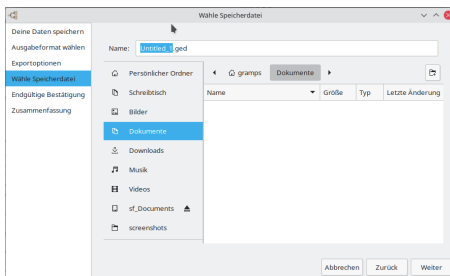
Endgültige Bestätigung

Abb. 5.29 Exportassistent - Endgültige Bestätigung - Assistentendialog - Beispiel

Im Assistenten Dialogfeld für die **Endgültige Bestätigung** des Exportassistenten kannst du die zusammengefassten Details (Format / Name / Ordner) der zu erstellenden Exportdatei überprüfen.

Zu diesem Zeitpunkt kannst du **Zurück** drücken, um Ihre Optionen erneut aufzurufen, oder **Abbrechen**, um den Vorgang abzubrechen.

Oder klicke auf die Schaltfläche **Anwenden**, um fortzufahren.

Zusammenfassung

Abb. 5.30 Exportassistent - Zusammenfassung - Assistentendialog - Beispiel

Der Exportassistenten **Zusammenfassung** Assistentendialog zeigt den *Dateinamen*: und bestätigt, dass deine Exportdaten erfolgreich gespeichert wurden.

Klicke auf die Schaltfläche **Schließen**, um den Exportassistenten zu beenden.

CSV-Export (Tabelle mit durch Kommas getrennten Werten)

Abb. 5.31 Exportassistent - Exportoptionen - Dialogfeld des Assistenten (mit Standardeinstellungen für "Tabelle mit durch Kommas getrennten Werten (CSV)" mit Hervorhebung des unteren Abschnitts für Dateiformat-spezifische Optionen

Durch Komma getrennte Wertetabelle(CSV): Ermöglicht das Exportieren (und Importieren) einer Teilmenge deiner Gramps-Daten in einem einfachen Tabellenformat.

Weitere Informationen und Beispiele findest du unter [CSV-Import und -Export](#).

Tabelle mit durch Kommas getrennten Werten (CSV) bietet die folgenden [dateiformatspezifischen Exportoptionen](#):

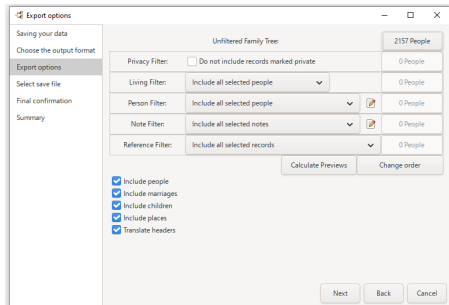
- [] **Personen aufnehmen** -
- [] **Heiraten aufnehmen** -
- [] **Kinder aufnehmen** -
- [] **Orte aufnehmen** -
- [] **Überschriften übersetzen** -

Siehe auch [Ansicht exportieren](#).

GEDCOM Export

Mit Gramps kannst du eine Datenbank in das gängige **GEDCOM** -Format exportieren.

Der **GEDCOM** -Export verfügt über keine [dateiformatspezifischen Exportoptionen](#). Du kannst jedoch Folgendes ändern:

- Stelle sicher, dass du deine **Forscher** -Informationen hinzufügst, um eine gültige GEDCOM-Datei zu erstellen. Dies kann auch mit dem Werkzeug zum [Bearbeiten von Datenbankbesitzerinformationen](#) durchgeführt werden.

Wenn du die **Drittanbieter-Erweiterung [GEDCOM Export Erweiterungen \(.GED2\)](#)** installiert hast

verfügst sie über eigene Dateiformat-spezifische Exportoptionen.

Weitere Informationen zum GEDCOM-Format findest du unter:

- <https://de.wikipedia.org/wiki/GEDCOM>
- <https://www.familysearch.org/developers/docs/guides/gedcom>
- <https://www.familysearch.org/developers/docs/gedcom/>

Weitere Informationen zu Daten, die beim Export nach GEDCOM nicht exportiert werden, findest du unter [Gramps und GEDCOM](#) (**Verwende Gramps XML für einen vollständigen Export/Sicherung des Stammbaums**).

GeneWeb Export

GeneWeb Export nach GeneWeb speichert deine Daten in einem gängigen Webgenealogieformat.

Um mehr Informationen zu GeneWeb und sein Format zu erhalten, besuche

- [GeneWeb](#)

GeneWeb verfügt über keine [dateiformatspezifischen Exportoptionen](#)

Gramps XML (Stammbaum) Export

Vertraulichkeitsfilter

Es ist wichtig deine Vertraulichkeitsoptionen im Exportassistenten zu überprüfen. Aktiviere keine Vertraulichkeitsoptionen für Gramps-XML Sicherungen.

Abb. 5.32 Exportassistent - Exportoptionen - Assistent (zeigt die Standardeinstellungen für "Gramps XML (Stammbaum)" an) mit Hervorhebung des unteren Abschnitts für dateiformatspezifische Optionen

Gramps XML (Stammbaum) Export (.gramps): Dies Format ist das Standardformat für Datenaustausch und Sicherungen (siehe das verwandte [.gpgk](#) Format weiter unten für volle Portabilität inklusive Medienobjekten). Der Export im Gramps [XML](#) Format erzeugt eine portable Datenbank. Da XML ein textbasiertes von Menschen lesbares Format ist, kannst du es auch verwenden, um einen Blick auf deine Daten zu werfen. Gramps garantiert dir, das du XML Ausgaben älterer Gramps Versionen in neueren Gramps Versionen öffnen kannst (allerdings nicht andersherum!).

Wenn eine Mediendatei während des Exports nicht gefunden wird, siehst du den selben **Fehlende Medien** Dialog wie beim GEDCOM Export.

Gramps XML (Stammbaum) hat die folgenden [dateiformatspezifischen Exportoptionen](#):

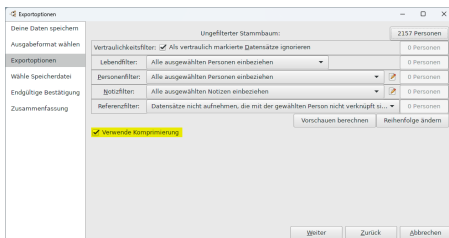
- **Verwende Komprimierung** - Option, die es Gramps ermöglicht, eine [.gramps](#)-Datei zu exportieren, ohne sie zu komprimieren. (Das Kontrollkästchen ist standardmäßig aktiviert)

Was ist nicht enthalten:

Die [Gramps-Paket](#)-Sicherung enthält nur deinen Stammbaum und (wenn die Sicherungsoption "Medien Einbeziehen" ausgewählt ist) deine Medien.

Die folgenden Einstellungen in Gramps werden nicht übertragen:

- Alle Änderungen, die du manuell an [gramp.ini](#) vorgenommen hast
- Alle benutzerdefinierten Einstellungen für [Berichte\(export_options.xml\)](#), die du vorgenommen hast.
- Alle benutzerdefinierten [Bücher\(books.xml\)](#), die du erstellt hast.

- Alle benutzerdefinierten [Feiertagssätze oder Länderkalender \(holidays.xml\)](#), die du erstellt hast.
- Alle Änderungen, die du zur Rechtschreibprüfung am Wörterbuch vorgenommen hast, d.h.: neue oder ausgeschlossene Wörter.
- Gramps exportiert Objekte im Baum. Alle hinzugefügten Markierungen oder benutzerdefinierten Typen, die nicht auf mindestens einen Datensatz angewendet wurden, haben also keinen Platz um in die Sicherung aufgenommen zu werden.
- Alle benutzerdefinierten [Filter \(custom_filters.xml\)](#), die du erstellt hast.

Benutzerdefinierte Filter migrieren

Behalte deine Sammlung benutzerdefinierter Filter durch kleinere Aktualisierungen von Gramps (z.B. von Version 6.0.1 bis 6.0.2) bei, indem du Ihre Datei `custom_filter.xml` manuell aus dem [Gramps-Benutzerverzeichnis](#) in das entsprechende Verzeichnis in der neuen Grampsversionsnummer kopierst.

Selbst geringfügige Verbesserungen mit Funktionsänderungen (z.B. von einer Version 6.0.x auf eine Version 6.1.x) können Änderungen des XML-Formats beinhalten, da die jüngste Innovation der Erweiterungen-Regeln eine schnelle Entwicklung der Filter bewirkt. Das Portieren von Filtern auf diese Weise erfordert daher die Überprüfung, dass sich die XML-Definitionen nicht geändert haben. Außerdem müssen möglicherweise Erweiterungen-Regeln in der Aktualisierung installiert werden, bevor kopierte benutzerdefinierte Filter sicher funktionieren.

Du kannst deine benutzerdefinierten Einstellungen beibehalten, indem du jede der *.xml-Dateien manuell aus dem [Gramps-Benutzerverzeichnis](#) in das entsprechende Verzeichnis im neuen Verzeichnis *Grampsversionsnummer* kopierst. Beachte, dass (aufgrund von Änderungen in verschiedenen Versionen von Gramps) die Einstellungen möglicherweise nicht mehr funktionieren. Sei also gewissenhaft beim Testen.

Gramps XML Paket (Stammbaum und Medien) Export

Vertraulichkeitsfilter

Es ist wichtig, dass du deine Datenschutzoptionen im Exporteur überprüfst. Aktiviere keine Filter oder Datenschutzoptionen für Gramps XML-Sicherungen.

Gramps-XML Paket (Stammbaum mit Medien) Export (.gpgk): Der Export in das Gramps-Paketformat erstellt eine komprimierte Datei, welche die Gramps XML Datei und Kopien aller zugehörigen Mediendateien enthält. Dies ist sinnvoll wenn du deine Daten auf einen anderen Computer kopieren oder mit jemanden teilen willst.

Wenn eine Mediendatei während des Exports nicht gefunden wird, siehst du den selben **Fehlende Medien** Dialog wie beim GEDCOM Export.

Gramps-XML Paket (Stammbaum mit Medien) hat keine [dateiformatspezifischen Exportoptionen](#)

Was ist nicht enthalten:

Die **Gramps-Paket**-Sicherung enthält nur deinen Stammbaum und (wenn die Sicherungsoption "Medien Einbeziehen" ausgewählt ist) deine Medien.

Die folgenden Einstellungen in Gramps werden nicht übertragen:

- Alle Änderungen, die du manuell an `gramp.ini` vorgenommen hast
- Alle benutzerdefinierten Einstellungen für [Berichte \(report_options.xml\)](#), die du vorgenommen hast.
- Alle benutzerdefinierten [Bücher \(books.xml\)](#), die du erstellt hast.
- Alle benutzerdefinierten [Feiertagssätze oder Länderkalender \(holidays.xml\)](#), die du erstellt hast.
- Alle Änderungen, die du zur Rechtschreibprüfung am Wörterbuch vorgenommen hast, d.h.: neue oder ausgeschlossene Wörter.
- Gramps exportiert Objekte im Baum. Alle hinzugefügten Markierungen oder benutzerdefinierten Typen, die nicht auf mindestens einen Datensatz angewendet wurden, haben also keinen Platz um in die Sicherung aufgenommen zu werden.
- Alle benutzerdefinierten [Filter \(custom_filters.xml\)](#), die du erstellt hast.

Benutzerdefinierte Filter migrieren

Behalte deine Sammlung benutzerdefinierter Filter durch kleinere Aktualisierungen von Gramps (z.B. von Version 6.0.1 bis 6.0.2) bei, indem du Ihre Datei `custom_filter.xml` manuell aus dem [Gramps-Benutzerverzeichnis](#) in das entsprechende Verzeichnis in der neuen Grampsversionsnummer kopierst.

Selbst geringfügige Verbesserungen mit Funktionsänderungen (z.B. von einer Version 6.0.x auf eine Version 6.1.x) können Änderungen des XML-Formats beinhalten, da die jüngste Innovation der Erweiterungen-Regeln eine schnelle Entwicklung der Filter bewirkt. Das Portieren von Filtern auf diese Weise erfordert daher die Überprüfung, dass sich die XML-Definitionen nicht geändert haben. Außerdem müssen möglicherweise Erweiterungen-Regeln in der Aktualisierung installiert werden, bevor kopierte benutzerdefinierte Filter sicher funktionieren.

Du kannst deine benutzerdefinierten Einstellungen beibehalten, indem du jede der *.xml-Dateien manuell aus dem [Gramps-Benutzerverzeichnis](#) in das entsprechende Verzeichnis im neuen Verzeichnis *Grampsversionsnummer* kopierst. Beachte, dass (aufgrund von Änderungen in verschiedenen Versionen von Gramps) die Einstellungen möglicherweise nicht mehr funktionieren. Sei also gewissenhaft beim Testen.

Web Family Tree Export

Der **Web Family Tree** Export erstellt eine Textdatei, die vom **Web Family Tree** Programm verwendet werden kann.

Weitere Informationen zum Web Family Tree und seinem Format findest du unter

- <http://www.simonward.com/cgi-bin/page.pl?family/tree> - [Toter Link](#), siehe [2016 Internet Archive snapshot](#)

Web Family Tree hat keine [dateiformatspezifischen Exportoptionen](#)

vCalendar Export

vCalendar Export speichert die Informationen in einem Format welches in vielen Terminplanungs und Adressverwaltungsprogrammen verwendet wird, manchmal als PIM (Persönlicher Informationsmanager) bezeichnet.

Für mehr Informationen über das Format siehe:

- https://en.wikipedia.org/wiki/ICalendar#vCalendar_1.0

vCalendar hat keine [dateiformatspezifischen Exportoptionen](#)

vCard Export

vCard Export speichert die Informationen in einem Format welches in vielen Terminplanungs und Adressverwaltungsprogrammen verwendet wird, manchmal als PIM (Persönlicher Informationsmanager) bezeichnet.

Für mehr Informationen über das Format siehe:

- <https://de.wikipedia.org/wiki/VCard>

vCard hat keine [dateiformatspezifischen Exportoptionen](#)

[Zurück](#)

[Index](#)

[Nächste](#)

Stammbäume Verwalten: CSV Import und Export

[Zurück](#)

[Index](#)

[Nächste](#)

Dieser Abschnitt bezieht sich auf die Verwendung von Gramps im CSV-Format (Comma Separated Values Tabelle).

- [Gramps CSV Import](#)
- [CSV-Export \(Tabelle mit durch Kommas getrennten Werten\)](#)

Du kannst die aktuelle Listenansicht auch in eine Tabellenkalkulations- (*.ODT) oder CSV-Datei [exportieren](#).

Gramps Tabellen Import/Export

Dieses Format ermöglicht dir eine Datentabelle am Stück zu importieren/exportieren. Standardmäßig muss die Kalkulationstabelle im Format Comma Separated Value (CSV) vorliegen. (Alternative Trennzeichen können jedoch für den [CSV Dialekt](#) in den Optionen Ansicht -> Konfigurieren in Listenansichten angegeben werden). Die meisten Tabellenkalkulationsprogramme können dieses Format lesen und schreiben. Es kann auch einfach manuell geschrieben werden. Dies ist das einzige Gramps Importformat welches eine Zusammenführung mit bestehenden Daten ermöglicht.

Dieses Tabellenformat ermöglicht nicht den 100% Export der Gramps Daten

Es exportiert (und importiert) nur eine Teilmenge der Daten namentlich: Personen (Namen, Geschlecht, Geburt, Taufe, Tod und Todesereignisse und Beerdigung Daten/Orte/Quellen); Hochzeiten (Daten/Orte/Quellen); Beziehungen(Eltern und Kinder); und Orte (Titel, Name, Art, Längengrad, Breitengrad, Kennung, Teil von und Datum Teil von). Notizen werden nicht exportiert, aber neue Notizen werden an existierende Notizen angehängen.

Sowohl der CSV-Import als auch der Export verwenden die Einstellung *Ortsformat* (auf der Registerkarte Anzeige unter Bearbeiten -> Voreinstellungen) für Orte.

Für die meisten Anwendungen sollte die Einstellung "Vollständig" für Ortsformate verwendet werden. Wenn die Einstellung für das Ortsformat nicht mit der CSV-Datei für den Import übereinstimmt, wird derselbe Ort möglicherweise mehrmals erstellt.

Es gibt drei Hauptanwendungen für dieses Format:

1. Du kannst deine Gramps Kerndaten in ein Tabellenformat exportieren, sie mit einer Tabellenkalkulation oder Textverarbeitung bearbeiten und die Änderungen und Zusätze zurück nach Gramps importieren. Dies ist praktisch um es an andere zum Ausfüllen zu senden oder für Unterwegs, wenn du nicht deine komplette Gramps Anwendung zur Verfügung hast.
2. Du kannst neue Daten in deine Gramps Datenbank importieren. Zum Beispiel, wenn du eine Reihe von neuen Personen zum hinzufügen deiner Datenbank hast, aber nicht mühsam schauen und suchen willst, wo sie hingehören, kann es sein, das du es einfacher findest sie all in eine Tabelle zu schreiben, und sie dann schnell auf einmal einzuladen. Dies ist praktisch wenn du eine große Menge von Daten aus einer anderen Anwendung oder dem Netz kopiert hast. Ein Beispiel dafür ist [wiederherstellen deiner Gramps Datenbank](#) durch laden der Erzählenden Website in eine Tabelle.
3. Du kannst auch eine Reihe von Korrekturen und Ergänzungen importieren. Nehmen wir an, du hast einen Bericht ausgedruckt und gehst ihn durch und markierst Korrekturen. Wenn du aus jeder Korrektur einen Abschnitt einer Tabelle erstellst, kannst du "die Änderungen Skripten" und sie dann alle auf einmal durchführen.

Export

Exportassistant

Deine Daten speichern

Ausgabeformat wählen

Exportoptionen

Wähle Speicherort

Endgültige Bestätigung

Zusammenfassung

Ungelilter Stammbaum: 2157 Personen

Vertraulichkeitsfilter: Als vertraulich markierte Datensätze ignorieren 0 Personen

Lebensfilter: Alle ausgewählten Personen einbeziehen 0 Personen

Beziehungsfilter: Alle ausgewählten Personen einbeziehen 0 Personen

Notizfilter: Alle ausgewählten Notizen einbeziehen 0 Personen

Referenzfilter: Datensätze nicht aufnehmen, die mit der gewählten Person nicht verknüpft sind 0 Personen

Personen aufnehmen

Notizen aufnehmen

Karte aufnehmen

Orte aufnehmen

Überschriften übersetzen

Vorschau berechnen Reihenfolge ändern

Weiter Zurück Abbrechen

Abb. 6.1 Exportassistant - Exportoptionen - Dialogfeld des Assistenten (mit Standardeinstellungen für "CSV") (Comma Separated Values Tabelle) mit hervorgehobenem unteren Bereich für dateiformatspezifische Optionen

Um deinen Stammbaum zu exportieren:

1. Starte Gramps
2. Lade den zu exportierenden Stammbaum
3. Wähle **Stammbäume -> Export...** aus dem Menü
4. Wähle **Weiter** im **Deine Daten speichern** Fenster.
5. Wähle **Durch Komma getrennte Werte Tabelle (CSV)** im **Ausgabeformat wählen** Fenster
6. Im **Exportoptionen** Fenster:
 1. Wähle im oberen Bereich aus, welche Filter auf deinen Stammbaum angewendet werden sollen
 2. Wähle in den Kontrollkästchen aus, welche Elemente in den Export aufgenommen werden sollen (Personen, Ehen, Kinder, Orte) und ob die Überschriften in die aktuell verwendete Sprache übersetzt werden sollen.
7. Wähle im Fenster **Speicherdatei wählen** den Zieldateinamen und den Pfad
8. Überprüfe im Fenster **Endgültige Bestätigung** die Einstellung und klicke auf die Schaltfläche **Übernehmen**, um den eigentlichen Export zu starten.

Eine Teilmenge der Felder, die deine Genealogiedaten enthalten, wird in einer .csv-Datei in dem unten beschriebenen Format gespeichert. Die Personen und Familien sind so beschriftet, dass die Daten bearbeitet werden können und die veralteten Informationen überschrieben werden können, wenn sie wieder importiert werden. Die Anmerkungen ermöglichen es, die Baumdatenbank über den Import zu aktualisieren.

Es gibt einige leere Spalten besonders Notiz und Quellen Spalten. Sie werden in der Tabelle aufgeführt, so das du Notizen für den Import machen kannst, aber Notizen werden nie mit diesem Werkzeug exportiert.

Deine Daten werden in vier Bereiche aufgeteilt Personen, Heiraten, Kinder und Orte. Die exportierten Felder und Spaltennamen sind:

Orte

Ort, Titel, Name, Art, Breitengrad, Längengrad, Kennung, Teil_von, Datum

Personen

Person, Nachname, Vorname, Rufname, Suffix, Präfix, Titel, Geschlecht, Geburtsdatum, Geburtsort, Geburt Quellenangabe, Taufdatum, Taufort, Taufe Quellenangabe, Sterbedatum, Sterbeort, Sterbequelle, Beerdigungsdatum, Beerdigungsort, Beerdigungsquelle, Notiz

Heiraten

Hochzeit, Ehemann, Ehefrau, Datum, Ort, Quelle, Notiz

Familien

Familie, Kind

Die erste Spalte in jedem Bereich ist die Gramps-ID. Damit werden deine Bearbeitungen mit den entsprechenden Daten verknüpft, also ändere diese IDs nicht. Lade diese Datei in deine bevorzugte Tabellenkalkulation und verwende dabei Komma-getrennte, durch doppelte Anführungszeichen getrennte Texte und das Textformat (vorerst in beliebiger Kodierung). Dann kannst du Daten hinzufügen oder korrigieren und sie unter Beibehaltung des gleichen Formats wieder speichern. Du kannst die Daten dann wieder über deine alten Daten importieren und sie werden korrigiert.

LibreOffice erlaubt es, die automatische Formatierung beim Öffnen der CSV-Datei auszuschalten, was dazu führen kann, dass LibreOffice die Daten falsch interpretiert. Ändere den Typ der Spalte auf "Text" statt auf "Standard". Wenn dein Tabellenkalkulationsprogramm keine Formatierung der Felder zulässt, bevor die Daten in Spalten importiert werden, ist es notwendig, das Anzeigeformat der Daten in Gramps vor dem Export zu ändern. Dies geschieht mit Bearbeiten->Einstellungen->Datumsformat.

Excel lässt beim Öffnen der CSV-Datei die Formatierung von Spalten als "Text" zu. Wird dies nicht überschrieben, kann Excel die Daten falsch interpretieren. Ändere den Typ der Spalte in "Text" statt in "Allgemein".

Öffne die CSV-Datei über das Menü "Datei" (wähle "Textdateien" als Typ im Dialogfeld "Datei öffnen"). Daraufhin wird der "Textimport-Assistent" aufgerufen, der die Auswahl von "Durch Kommas getrennt" und die Auswahl von "Text" für alle Spalten ermöglicht. (Um alle Spalten auszuwählen, klicke auf die erste Spalte, scrolle bis zur letzten und klicke mit gedrückter Umschalttaste darauf).

Excel kann keine richtigen Unicode-CSV-Dateien direkt speichern.

Um eine CSV in Unicode zu speichern, speichere sie in "Unicode Text (*.txt)" und öffne die Datei in Notepad++. Ändere mit Notepad++ 'Suchen' und Ersetzen Menü, ersetze alle Tabulatoren ('\t') in Kommas (','). Verwende das Notepad++ Menü **Kodierung -> Konvertiere zu UTF-8-BOM** und speichere die Datei als CSV (*.csv)..

Import

Um deine CSV Daten zu importieren:

1. verwende die Datei von Oben oder erstelle eine Tabelle (wie [unten](#) beschrieben) mit genealogischen Daten
2. starte Gramps
3. Erstelle einen neuen Stammbaum
4. Wähle aus dem Menü **Stammbäume -> Import...**
5. Wähle die **CSV-Datei (Comma Separated Values Tabelle)** aus und klicke dann auf die Schaltfläche

Der zusammenführen Teil diese Funktion fügt deiner Datenbank nur Informationen hinzu oder aktualisiert sie und nimmt an, dass die Tabellenninformationen immer die korrekten sind.

Wenn du diese Tabelle mit Open/Libre Office öffnest, stelle sicher, dass jede Spalte den Typ **Text** besitzt und nicht **Standard**. Standard formatiert deine Daten und Nummern um. Auch wenn du Excel verwendest, wirst du sicherlich nach dem Öffnen alle Zellen auswählen und das Format auf **Text** ändern.

Die Tabelle besteht aus Daten, die in Spalten aufgeteilt sind. Jede Spalte sollte als Kopf den Namen der Art der Daten, die sie enthält haben. Du musst spezielle Namen für die Spalten verwenden. Zur Zeit sind dies:

Ort

Ort - eine Referenz auf diesen Ort
Titel - Titel des Ortes
Name - Name des Ortes
Art - Art des Platzes (z.B. Stadt, Kreis, Staat, etc.)
Breitengrad - Breitengrad des Ortes
Längengrad - Längengrad des Ortes
Kennung - PLZ, GOV, etc.
Teil_von - die Referenz auf einen anderen Ort der diesen enthält
Datum - Datumsangabe für das Teil_von galt

Personen

Person - eine Referenz, die für Familien (Heiraten und Kinder) verwendet wird
grampsid - gibt eine bestimmte Gramps-ID
Vorname - der Vorname einer Person
Nachname - der Nachname einer Person
Rufname - der Rufname einer Person
Präfix - Nachnamenpräfix (von, de, etc)
Suffix - ein Suffix für den Namen der Person (Jr., Sr.)
Titel - der Titel einer Person (Dr., Dipl. Ing.)
Geschlecht - männlich, weiblich oder unbekannt
Quelle - Quellentitel für Person
Notiz - eine Notiz für den Personendatensatz

Geburtsdatum - Geburtsdatum
Geburtsort - Geburtsort
Geburtsort-ID - ID des Geburtsorts
Geburt Quelle - Quellentitel für die Geburt

Taufdatum - Taufdatum
Taufort - Taufort
Taufort-ID - ID des Tauforts
Tauf Quelle - Quellentitel für die Taufe

Sterbedatum - Sterbedatum
Sterbeort - Sterbeort
Sterbeort-ID - ID des Sterbeorts
Sterbequelle - Quellentitel für den Tod
Todesursache - Todesursache

Beerdigungsdatum - Beerdigungsdatum
Beerdigungsort - Beerdigungsort
Beerdigungsort-ID - ID des Beerdigungsorts
Beerdigungsquelle - Quellentitel für die Beerdigung
Beruf Datum - Datum für Beruf
Beruf Ort - Ort für Beruf
Beruf Ort ID - ID Ort für Beruf
Beruf Quelle - Quellentitel für den Beruf
Berufsbeschreibung - Beschreibung für Beruf

Wohnort Datum - Datum des Wohnsitzes
Wohnort Ort - Wohnort
Wohnort Ort ID - ID des Wohnorts
Wohnort Quelle - Quellentitel für den Wohnort

Attribut Art - Art des Attributs
Attribut Wert - Wert des Attributs
Attribut Quelle - Quellentitel des Attributs

Hochzeiten

Hochzeit - wenn du dies von einer Familie referenzieren willst, benötigst du hier einen passenden Namen
Ehemann/Vater/Elter1 - die Referenz auf die Person oben, welche der Mann ist
(für weiblichen Partner 1, musst du das Geschlecht im Personenabschnitt setzen oder später in Gramps bearbeiten)
Ehefrau/Mutter/Elter2 - die Referenz auf die Person oben, welche die Frau ist
(für männlichen Partner 2, musst du das Geschlecht im Personenabschnitt setzen oder später in Gramps bearbeiten)
Datum - Datum der Hochzeit
Ort - Ort der Heirat

Orts-ID - Die Orts-ID für die Hochzeit
 Quelle - Quellenmaterial zu der Heirat
 Notiz - eine Notiz zu der Heirat

Familie

Familie- eine Referenz um dies mit einer Hochzeit oben zu verbinden (erforderlich)
 Kind - die Referenz der Person oben, die ein Kind ist
 Quelle - Quellenmaterial über die Familie
 Notiz - eine Notiz zu der Familie
 Geschlecht - männlich oder weiblich (du solltest die Übersetzung für deine Sprache verwenden)
 [Du kannst das Geschlecht hier oder oben bei Person eintragen]

Details

Größkletterschreibung spielt keine Rolle. Beachte, dass in den Namen keine Unterstriche enthalten sind. Du kannst jede Kombination in beliebiger Reihenfolge verwenden. (Aktuell musst du einen Vor und Nachnamen angeben, wenn du eine Person definierst und wenn du Kinder definierst benötigst du eine Heirat und eine Kinder Spalte aber das war es.) Die Spaltennamen und Daten sind in deiner aktiven Sprache anzugeben.

Jedes davon kann sich in seinem eigenen Bereich in der Tabelle befinden. Es gibt keine Begrenzung für die Anzahl von Bereichen in einer Tabelle und jeder Bereich kann eine beliebige Anzahl von Zeilen besitzen. Lasse eine "Leerzeile" zwischen den Bereichen. Beachte nur, dass Bereiche nicht nebeneinander liegen; sie müssen sich untereinander befinden.

Du kannst mehrere Bereichen von jeder Art in einer Tabelle haben. Die einzige Beschränkung ist, wenn du auf eine Person verweist, musst du dies in einer Zeile unterhalb der Definition der Person tun. Genauso wenn du dich auf eine Heirat beziehst, musst du die in einer Zeile unterhalb der Definition der Heirat tun.

Wenn du die 'grampsid' verwendest, um bestimmte IDs zuzuweisen, sei beim Importieren in eine aktuelle Datenbank *sehr* vorsichtig. Alle von dir eingegebenen Daten *überschreiben* die dieser Grampsid zugewiesenen Daten. Wenn du IDs in den Spalten "Ort", "Person", "Ehe" oder "Familie" verwendest, die von Klammern umgeben sind (z. B. "[I0001]"), werden die von dir verwendeten Werte ebenfalls als Grampsids interpretiert. Wenn du **neue** Elemente hinzufügst, solltest du die Verwendung des Klammerformats oder der Grampsid-Spalten vermeiden, um ein versehentliches Überschreiben deiner Daten zu vermeiden. Wenn du die Klammer- (oder Grampsid-) Methoden mit einfachen Referenzen (keine Klammern) mischst, setze die einfachen referenzierten Daten nach den Klammer-referenzierten Daten.

Wenn du die Daten in eine Textdatei eingibst, und ein Komma innerhalb einem der Werte haben möchtest, wie zum Beispiel "Clinton, Co., MO", dann musst du den kompletten Wert in doppelte Anführungszeichen setzen und das erste Anführungszeichen direkt hinter das vorangehende Komma. Zum Beispiel:

```
Hochzeit, Ehemann, Ehefrau, Ort
m1, p1, p2, "Clinton, Co., MO"
m2, p3, p4, "Havertown, PA"
```

Eine Tabellenverwaltung erledigt dies automatisch für dich.

Hier ist eine Beispiel Tabelle in Open/Libre Office, es sollte aber jede Tabellenverwaltung funktionieren.

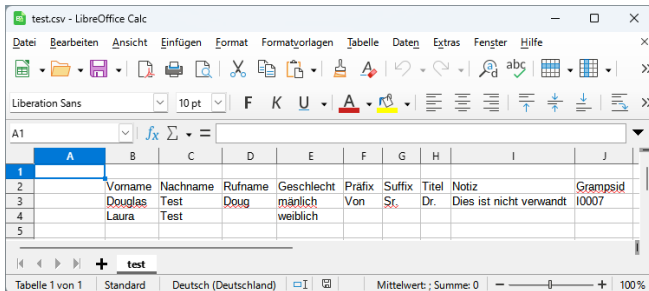

	A	B	C	D	E	F	G	H	I	J
1		Vorname	Nachname	Rufname	Geschlecht	Präfix	Suffix	Titel	Notiz	Grampsid
2		Douglas	Test	Doug	männlich	Von	Sr.	Dr.	Dies ist nicht verwandt	I0007
3		Laura	Test		weiblich					
4										
5										

Abb. 6.2

```
,,,,,,,,,
,"Vorname", "Nachname", "Rufname", "Geschlecht", "Präfix", "Suffix", "Titel", "Notiz", "Grampsid"
,"Douglas", "Test", "Doug", "männlich", "Von", "Sr.", "Dr.", "Dies ist nicht verwandt", "I0007"
,"Laura", "Test", "Laura", "weiblich", "Dr.", "Mrs.", "Dies ist nicht verwandt", "I0007"
,,,,,,,,,
```

Beachte die Daten müssen weder in der ersten Spalte noch Zeile beginnen.

Und hier sind die sich ergebenden Daten in Gramps:

Abb. 6.3

Beispiel CSV mit mehreren Bereichen

Hier ist ein Beispiel für ein CSV Text Tabellenblatt mit mehreren Bereichen:

```
Ort, Titel, Name, Art
[P0001], Michigan, Michigan, State
L1, Canada, Canada, Land
L2, USA, USA, Land
```

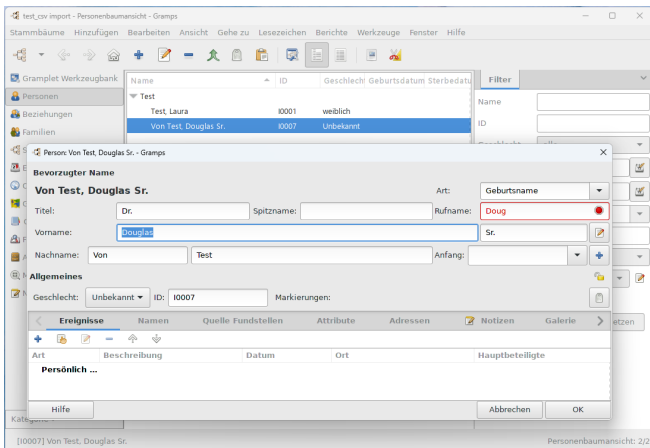
```
Vorname, Nachname, Geburtsdatum, Geburtsort-ID
John, Tester, 11/11/1965, L1
Sally, Tester, 01/26/1973, L2
```

```
Person, Vorname, Nachname, Geburtsdatum, Geburtsort-ID
p1, Tom, Smith, 22 Jan 1970, [P0001]
p2, Mary, Jones
p3, Jennie, Smith
p5, James, Loucher
p6, Penny, Armbruster
[P0002], Tim, Sparklet
```

```
Hochzeit, Ehemann, Ehefrau
m1, p1, p2
m2, p5, p6
```

```
Familie, Kind
m1, p3
m1, p6
m2, [P0002]
```

Wenn du dies ausschneidest und in eine Datei kopierst (oder verwendest das [Import Gramplet](#)), kannst du es direkt importieren.

Ein Datum kann auch in den Formaten "26 JAN 1973" oder "26.1.1973" angegeben werden.

Wenn du als Referenzen Gramps-IDs in eckigen Klammern verwendest, kannst du auf Personen, die sich bereits in der Datenbank befinden verweisen, etwa so:

```
Person, Vorname, Nachname
joe's boy, Harry, Smith
```

```
Familie, Kind
[F1524], joe's boy
```

```
Ehemann, Ehefrau
[I0123], [I0562]
```

```
Vorname, Nachname
Timothy, Jones
```

```
Ort, Teil von
[P0001], [P0002]
```

Dieses Beispiel würde Harry Smith erstellen und zu einer bereits vorher in Gramps bestehenden Familie F1524 hinzufügen.

Außerdem würde dieses Beispiel zwei vorher vorhandene Personen verheiraten, I0123, und I0562.

Zum Schluss erstellt es auch eine Person mit dem Namen Timothy Jones, die mit niemandem verknüpft ist.

Und schließlich erstellt es auch den Ort P0001 als Teil von Ort P0002.

Beispiel CSV aus der Tabelle

	A	B	C	D
1				
2				
3	Person	Vorname	Nachname	
4		1 Peter	Blank	
5		2 Anna Maria	Kiefer	
6		3 Georg	Schmidt	
7		4 Barbara	Goering	
8		5 Johann	Kiefer	
9		6 Fides	Federer	
10		7 Sebastian	Schelli	
11		8 Magdalena	Schlegel	
12				
13				
14	Hochzeit	Ehemann	Ehefrau	Datum
15	A		1	2.28 jan 1712
16	B		3	4.4 may 1732
17	C		5	6.02/07/1930
18	D		7	8.17/08/1927
19				
20	Familie	Kind		
21	A		[I0104]	
22	B		[I0105]	
23	C		[I0972]	
24	D		[I0973]	
25				

Abb. 6.4

In diesem Beispiel musste ich eine ganze Generation eingeben, 16 Namen mit Hochzeitsdaten. Die Kinder hatte ich bereits in der Datenbank. Ich erstelle sie in Open/Libre Office:

Beachte, das du Nummern und Text als Referenznamen zwischen den Bereichen verwenden kannst. Im Personen Bereich habe ich die Nummern 1 bis 16 verwendet. Dies macht es einfacher auf sie im zweiten Abschnitt, den Hochzeiten, zu verweisen. Die Hochzeiten sind mit den Buchstaben A bis H markiert.

Beachte auch, das die Kinder im dritten Abschnitt existierende Personen sind, was durch die eckigen Klammern um die Gramps-IDs anzeigen.

Speichern als CSV und importieren in Gramps erzeugt die ganz rechte Spalte in dem Baum:

Abb. 6.5 Speichern als CSV und Importieren in Gramps erzeugt die ganz Stammbäume Verwalten: CSV Import und Export - Details

rechte Spalte in dem Baum.

Inhalt der CSV-Datei gen4-test.csv

```
'''
'''
"Person","Vorname","Nachname",
1,"Peter","Blank",
2,"Anna Maria","Kiefer",
3,"Georg","Schmidt",
4,"Barbara","Goering",
5,"Johann","Kiefer",
6,"Fides","Federer",
7,"Sebastian","Schelli",
8,"Magdalena","Schlegel",
'''
'''
"Hochzeit","Ehemann","Ehefrau","Datum"
"A",1,2,"28 jan 1712"
"B",3,4,"4 may 1732"
"C",5,6,02/07/1930
"D",7,8,17/08/1927
'''
'''
"Familie","Kind",,
"A",["I0104"],,,
"B",["I0105"],,,
"C",["I0972"],,,
"D",["I0973"],,,
```

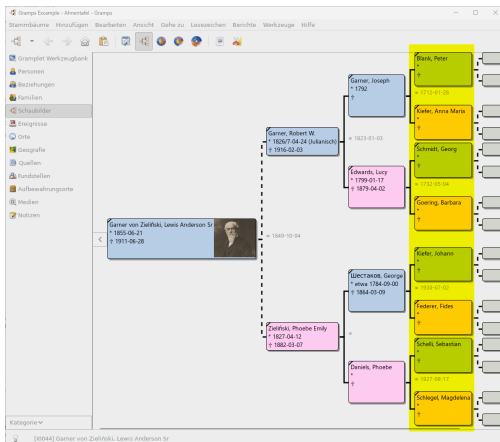
Siehe auch

- Diskussion im Diskursforum:
 - [CSV-Vorlage für Textimport](#)
- [Import \(Text\) Gramplet](#) Drittanbieter-Zusatzmodul von Doug Blank - eine interaktive Version des CSV-Imports
- Python CSV library docs - [Dialekte und Formatierungsparameter](#)

Beispiele für die Anpassung des CSV-Importcodes zur Unterstützung zusätzlicher Datensätze:

- Funktionsanfrage [13391](#): [CSV] Importieren von komplexen Excel-Tabellen in Gramps (z.B. Zeugeninformationen)
- [PR #139](#): CSV-Import Unterstützung für AFN und REFN Attribute hinzufügen
- [PR #810](#): Hinzufügen von Berufs- und Wohnort-Ereignissen + Attributen im CSV-Personen-Importer

[Zurück](#)

[Index](#)

[Nächste](#)

Vermutlich lebend

[Zurück](#)

[Index](#)

[Nächste](#)

Der lebt Status der Personen in einer Gramps Datenbank ist wichtig, wenn du deine Daten mit anderen teilen willst aber die Daten jener, die leben schützen willst. Er kommt auch in einigen Berichten zum Einsatz. Aus diesem Grund besitzt Gramps einige Werkzeuge um zu bestimmen ob jemand lebt. Diese Seite erklärt die Details dieser Werkzeuge.

Woher weiß Gramps, ob jemand lebt?

Abb. 7.1 Menü: "Bearbeiten> Einstellungen..." - "Grenzwerte" - Registerkarte - Standardeinstellungen

Ein einfacher Weg festzustellen ob eine Person lebt ist nachzusehen ob sie ein Todesereignis oder ein mit dem Tod zusammenhängendes Ereignis besitzt (wie z.B. eine Beerdigung). Jedoch ist es wahrscheinlich, dass viele Personen in deiner Datenbank keine solchen Ereignisse haben, da du keine Details über ihren Tod kennst. Wenn du weißt, dass jemand tot ist, kann es eine gute Idee sein, ein Todesereignis anzulegen. Du kannst auch später nützliche Details hinzufügen (wie ein Todesort oder Platz), wenn sie bekannt sind. Ereignisse für Personen hinzufügen, von denen man weiß, das sie tot sind, auch wenn man keine genauen Daten hat, ist einigermaßen sinnvoll. Jedoch kann Gramps auch geschätzte Daten (oder auch nicht) für dich hinzufügen (siehe weiter unten).

Von einem Anwender zu verlangen ein Todesereignis manuell einer Person hinzuzufügen, so dass nicht angenommen wird, dass sie lebt, wäre ziemlich mühsam ---man müsste Details zu vielen Personen hinzufügen. Erwinnere dich, wenn jemand als lebend gilt, soll verhindert werden, dass seine Daten exportiert werden. Deshalb besitzt Gramps eine Funktion, die auf der Basis ihrer Ereignisdaten oder ihrer Beziehung zu anderen Personen, die eventuell Ereignisdaten besitzen, berechnen kann ob eine Person wahrscheinlich lebt. Zum Beispiel: wenn eine Person keine Belege dafür hat, tot zu sein (wie ein Todes- oder Beerdigungsereignis), dann überprüft Gramps die Eltern, Kinder, Geschwister, und so weiter bis ein Beleg gefunden wird---oder keine Verbindungen mehr findet, die es überprüfen kann. Unter Verwendung von typischen Lebensaltern und Ereigniszeitspannen (wie übliche Altersunterschiede zwischen Geschwistern, übliche Lebensalter von Müttern bei der Geburt, usw.) kann Gramps vermuten ob eine Person lebt oder nicht. Wie du dir vorstellen kannst, kann dies eine bei der Ausführung zeitaufwändige Funktion sein, sie kann aber sehr nützlich sein. Die Werte für das typische Alter bei Geburt, zwischen Generationen, usw. können in der Registerkarte **Bearbeiten -> Präferenzen -> Grenzwerte** eingestellt werden.

Die vermutlich lebend Funktion kann überprüfen, ob eine Person zu einer bestimmten Zeit oder Zeitraum vermutlich am leben war. Dies wird im [Alter am Datum](#) Gramplet verwendet, Beschreibung weiter unten. Normalerweise schätzt das System Geburts- und Todesdatum und schaut ob das Datum zwischen beiden liegt.

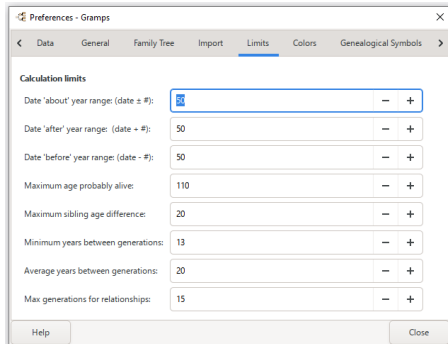
Jedoch gibt es einen Sonderfall: wenn du nach Personen suchst, die wahrscheinlich *heute* am leben sind und sie ein Todesereignis haben, gelten sie als tot (auch wenn das Ereignis kein Datum enthält). Deshalb erhältst du unterschiedliche Ergebnisse wenn du schaut, wer gestern (oder letztes Jahr) vermutlich am leben war, im Vergleich dazu wer heute vermutlich am leben ist. Der Grund dafür ist, wenn du ein Todesereignis hast, weißt du, dass die Person in der Vergangenheit starb aber du weißt nicht wann. Wenn du in der Vergangenheit schaut (gestern oder davor), ob eine Person am leben war, kannst du ohne das Todesdatum zu wissen, nicht sicher sagen ob sie zu diesem Zeitpunkt schon tot war.

Wenn du Details wissen willst, warum Gramps annimmt, dass eine Person lebt oder gestorben ist, kannst du das [geschätzte Daten berechnen](#) (englisch) Werkzeugenerweiterung verwenden um eine Erklärung zu erhalten. Dies zeigt die geschätzten Geburts- und Todesdaten und die Beziehung zu jemanden, der ein Ereignisdatum besitzt auf dem diese basieren.

Vermutlich lebend Proxy

Das erste Werkzeug ist der "vermutlich am leben" Proxy. Dieser wird immer automatisch verwendet, wenn du die Daten in ein Format exportierst, das die Möglichkeit Informationen für lebende Personen zu begrenzen unterstützt. Der Proxy hüllt die Datenbank in eine Schicht, die den Zugriff auf sensible Daten von lebenden Personen wie ihren Vornamen und ihre Ereignisse verhindert.

Vermutlich lebend Filter

Das heutige Datum wird in den Fällen von Ereignissen ohne Datum und beim Überprüfen ob jemand in der Vergangenheit lebte gesondert behandelt. Zum Beispiel: wenn eine Person ein Todesereignis ohne Datum besitzt, dann wissen wir, dass diese Person heute und in der Zukunft tot

ist. Jedoch für die Funktionen mit denen du überprüfen kannst, ob eine Person an einem bestimmten Datum in der Vergangenheit gelebt hat, können wir nicht sagen ob sie an diesem Datum gelebt hat oder nicht. Also wenn du ein Todesereignis ohne Datum hast, und überprüfst ob die Person gestern gelebt hat, kann Gramps unmöglich den lebt/tot Status feststellen.

Siehe:

- [Personen, die wahrscheinlich leben Filter filter](#)

Kalender Gramplet

Siehe [Kalender Gramplet](#).

Daten bearbeiten

Siehe [Daten bearbeiten](#).

[Zurück](#)

[Index](#)

[Nächste](#)

Daten eingeben und bearbeiten: Kurz

[Zurück](#)

[Index](#)

[Nächste](#)

Dieser Abschnitt ist dafür gedacht dir das Basiswissen, welches benötigt wird um damit zu beginnen genealogische Informationen in Gramps einzugeben, zu vermitteln. Er erklärt wie man Personen in die Datenbank eingibt und wie man deren familiäre Beziehungen angibt. (Eine genauere Erklärung erfolgt im nächsten Kapitel: [Daten eingeben und bearbeiten: Ausführlich](#).)

Zuerst lass uns die Arten von Informationen bestimmen, die du in Gramps eingeben kannst. Diese beinhalten:

- Persönliche Informationen einer Einzelperson (Namen, Adressen, Geburts- und Sterbedaten, usw.)
- Informationen über die Beziehungen einer Einzelperson (Heiraten, Scheidungen, Eingetragene Lebenspartnerschaften, usw.)
- Informationen über Eltern und Kinder einer Person
- Quellen die deine Forschung dokumentieren

Tastenkürzel (Tastaturkürzel oder Hotkeys)

Zusätzlich zu den Möglichkeiten Gramps über Menüs und Schaltflächen zu bedienen, kannst du den umfangreichen Satz von "Tastenkürzel" verwenden. Für mehr Informationen, siehe [Anhang B: Tastenkürzel](#).

Nun lass uns einen kurzen Blick darauf werfen wie man diese verschiedenen Informationen eingeben kann.

Eine Person hinzufügen oder bearbeiten

Das [Menü Hinzufügen](#) für jede [Kategorie-Ansicht](#) enthält die Option, eine [Person](#) hinzuzufügen. Eine [Tastenkombination](#) zum Hinzufügen einer Person wird ebenfalls in allen Kategorieansichten unterstützt.

Es gibt mehrere Möglichkeiten eine Person zur Datenbank hinzuzufügen. Viele haben einen impliziten Kontext, der einen Schritt beim Einfügen der Person in einen Baum erspart. (z.B. das Hinzufügen einer Person aus dem Familienkontext der Ansichten Beziehungen oder Diagramme fügt die neue Person automatisch in die Familie ein. Die Person muss nicht als separate Aktion erstellt und anschließend gesucht und in die Familie gezogen werden). Im weiteren Verlauf werden wir einige der verschiedenen Arbeitsabläufe erläutern.

Eine neue Person hinzufügen

Abb. 8.1 Personenkategorie - Baumansicht - Gruppierete Personen

Der naheliegendste Weg, eine Person in Ihren Stammbaum einzufügen, ist das Hinzufügen aus der [Personenansicht](#). Während du dich in der [Personenansicht](#) befindet (siehe Keine Seitenleiste kein Filter Abb.), klicke [+](#) in der Werkzeugleiste.

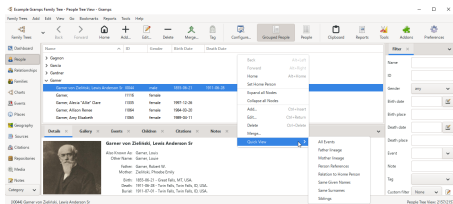

Abb. 8.2 Person bearbeiten - Fenster - Neuer leerer Editor

Das Dialogfeld [Person bearbeiten](#) wird angezeigt und du kannst alle Daten eingeben, die du über diese Person kennst und dann [OK](#) auswählen, um die neue Person zu speichern.

Eine vorhandene Person bearbeiten

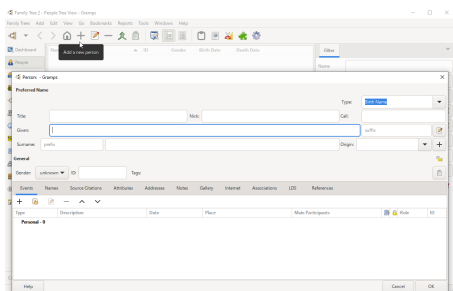

Abb. 8.3 Person bearbeiten - Fenster - Beispiel für eine vorhandene Person

Um Informationen über eine Person, die schon in der Datenbank existiert, zu bearbeiten, wähle die Person aus der **Personensicht** und wähle die **Bearbeiten** Schaltfläche in der Werkzeugleiste.

Andere Möglichkeiten Personen aus der Personensicht hinzuzufügen oder zu bearbeiten

Du kannst auch die Menüeintrag **Bearbeiten->Hinzufügen** und andere Menüeinträge unter **Bearbeiten** verwenden. Oder du kannst auf die Person rechts klicken und **Hinzufügen** oder **Bearbeiten** aus dem auflappenden Kontextmenü wählen.

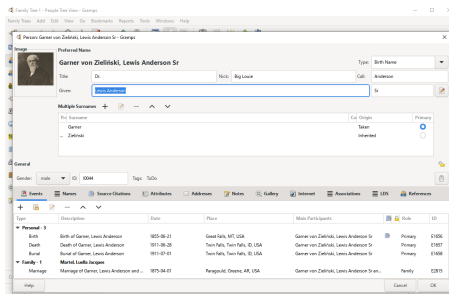
Personen können auch zur Datenbank in der **Beziehungenansicht**, dem **Familie bearbeiten** Dialog und anderen Orte wo es Sinn macht hinzugefügt werden.

Eine Beziehung angeben

Es gibt zwei primäre Möglichkeiten Beziehungen zwischen Personen festzulegen:

1. Von der Familie:

- a. verwenden der **Beziehungenansicht**. Die **Beziehungenansicht** wird üblicherweise verwendet, um mehrere Beziehungen um eine einzelne Person herum aufzubauen.
- b. verwenden des **Familie bearbeiten** Dialogs der **Familienlistenansicht**. Die **Familienansicht** wird üblicherweise verwendet, um alle Beziehungen in einer Familie auf einmal zu erstellen.

1. Nach Verbindung

- a. Verwendung der Registerkarte **Verknüpfungen** des Dialogfelds **Person bearbeiten**. Durch Hinzufügen einer Person und Angabe der Art der Vereinigung (Paten, Mitarbeiter, Sargträger, Freund aus Kindertagen usw.) wird eine zwischenmenschliche Beziehung identifiziert.
- b. Verwendung des **Verknüpfungeditor** Funktion des Dialogfelds **Notiz bearbeiten**. Durch Querverweise auf eine Person über einen Personenlink in einer Notiz wird diese verknüpfte Person der Person zugeordnet, an die die Notiz angehängt ist.
- c. Personen, die eine Referenz teilen (Quellen, Notizen, an denselben Stellen kolokalisiert usw.), haben eine indirekte oder nahe Beziehung.

Eine Beziehung mit Hilfe der Beziehungenansicht angeben

Abb. 8.4 Beziehungenansicht

Um eine neue Beziehung zur **aktiven Person** anzugeben, wechsle in die **Beziehungenansicht** und du siehst diese Person als die "aktive Person". Neben der **Familie** Beschriftung ist eine **Hinzufügen** Schaltfläche (üblicherweise durch ein **+** Zeichen repräsentiert).

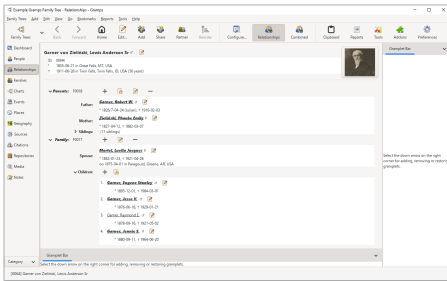

Abb. 8.5 Eine Familie bearbeiten

Durch Klicken der **+** Schaltfläche öffnet sich der **Familieneditor** Dialog mit der aktiven Person entweder als Vater oder Mutter.

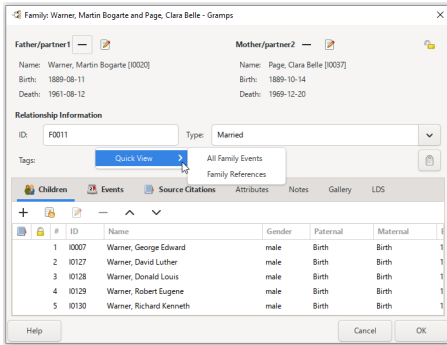

Abb. 8.6 Mutter wählen - Dialog

Nun eine Frage ?: Existiert die Person, die mit der aktiven Person in Beziehung steht, bereits in der Datenbank? Wenn ja, klicke die **Wählen** Schaltfläche für die andere Person. Aus der Liste von Personen in der Datenbank kannst du die gewünschte wählen. Wenn nein, klicke die **+** Schaltfläche. Dies gibt dir die Möglichkeit eine neue Person in der Datenbank anzulegen und die Beziehung dieser Person zur aktiven Person festzulegen.

Filtern

Standardmäßig filtert Gramps die angezeigte Liste so, dass nur Personen angezeigt werden, die theoretisch eine Beziehung mit der aktiven Person haben können. D.h. Gramps zeigt nur Personen deren Geburts- und Sterbedaten zur Lebenszeit der aktiven Person passen. Um den Filter zu überschreiben und alle Personen aus der Datenbank anzuzeigen aktiviere das **Alle zeigen** Kästchen.

Eine Person über Dialogauswahl suchen

Denke daran, dass du einen Eintrag in der Liste finden kannst indem du den ersten Buchstaben auf der Tastatur eingibst. (siehe [Datensätze finden](#))

Um eine bestehende Beziehung in der **Beziehungenansicht** zu bearbeiten, klicke auf die **Bearbeiten** Schaltfläche neben dem dazugehörigen Familieneintrag. Wenn sich mehr als eine Beziehung in der Liste befindet, kannst du den Partner oder Eltern durch klicken der zugehörigen **Bearbeiten** Schaltfläche neben der Beziehung wählen.

Eine Beziehung mit Hilfe der Familienlistenansicht angeben

Um eine neue Beziehung in der **Familienlistenansicht** anzulegen, klicke auf die **+** Schaltfläche in der Werkzeugleiste und ein leerer **Familie bearbeiten** Dialog wird geöffnet. An dieser Stelle kannst du Personen zur Familie hinzufügen.

Eltern festlegen

Du kannst die Eltern der aktiven Person in der **Beziehungenansicht** festlegen (siehe **Familie wählen** - Auswahl). Etwas Sorgfalt ist nötig, um das Erstellen **doppelter Familien** zu verhindern. Wenn du die aktive Person zu einer bereits bestehenden Familie hinzufügen willst, solltest du auf die **Person als Kind zu bestehender Familie hinzufügen** Schaltfläche klicken. Wenn die Familie mit den Eltern nicht bereits existiert, klicke auf die **+** Schaltfläche.

Abb. 8.7 Familie wählen - Auswahl Dialog Beispiel

Wenn du auf die **Person als Kind zu bestehender Familie hinzufügen** Schaltfläche klickst, befindest du dich im **Familie auswählen** Dialog. Dies ermöglicht dir eine bestehende Familie zu wählen und die aktive Person wird als Kind dieser Familie hinzugefügt.

Wenn du auf die **+** Schaltfläche klickst, wird ein neuer **Familie bearbeiten** Dialog mit der aktiven Person als Kind geöffnet. Du kannst die Eltern dieser Familie entweder durch hinzufügen von neuen Personen oder wählen existierender Personen festlegen.

Die Eltern einer Person können auch in der **Familienlistenansicht** festgelegt werden. Wenn die Familie bereits existiert, klicke auf die **Bearbeiten** Schaltfläche in der Werkzeugleiste und füge die Person als Kind hinzu, wenn der **Familie bearbeiten** Dialog erscheint. Wenn die Familie noch nicht existiert, klicke die **+** Schaltfläche, um eine neue Familie zu erstellen und die passenden Eltern und Kinder hinzuzufügen.

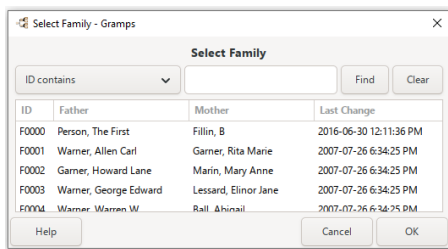
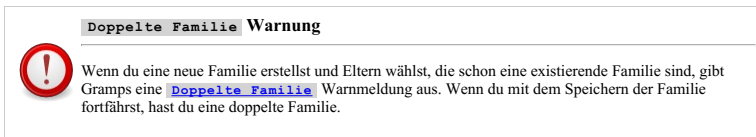

Kinder angeben

Das Hinzufügen von Kindern zu einer Beziehung erfolgt auf eine ähnliche Weise. In der **Beziehungen** oder **Familienlistenansicht**, wähle eine bestehende Familie oder erstelle eine neue. Kinder können durch klicken der **+** oder **Auswählen** Schaltfläche rechts neben der Kinderliste hinzugefügt werden.

Klicken der **+** Schaltfläche öffnet den **Person bearbeiten** Dialog und erlaubt das Hinzufügen einer neuen Person. Klicken auf die **Wählen** Schaltfläche erlaubt eine bestehende Person aus einer Liste zu wählen. Standardmäßig wird ein Kind mit dem Beziehungsart Geburt zu beiden Eltern hinzugefügt.

Abb. 8.8 Kinder Referenzeditor

Wenn du die Eltern/Kind Beziehung von der Vorgabe **Geburt** ändern willst, wähle im **Familie bearbeiten** Dialog das Kind und klicke auf die **Bearbeiten** Schaltfläche. Dies zeigt den **Kindreferenzeditor** Dialog.

Wenn du die Reihenfolge der Kinder in der Familie ändern willst, verwende die Pfeile oder die **Drag and Drop** Funktion im **Familieneditor Kinder** Reiter.

Fotos und andere Medien Objekte hinzufügen

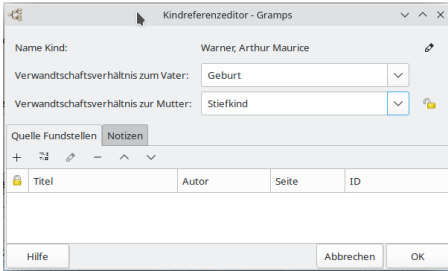
Verschiedene Arten von Medienobjekten (einschließlich Fotos, Dokumente, Audio- und Videodateien) können als **sekundäre Objekte** angefügt werden. Du kannst auch Bilder hinzufügen, die nicht auf eine einzelne Person oder ein Ereignis beschränkt sind. (Zum Beispiel Gruppenfotos von einem Familientreffen)

Gramps unterstützt verschiedene Arten von Medienobjekten, darunter Fotos, Dokumente, Audio- und Videodateien. Die gebräuchlichste Methode zum Hinzufügen von Medien ist die Registerkarte **Galerie** des Editors eines primären Objekts (z. B. Personen, Ereignisse, Familien, Orte, Fundstellen, Quellen oder Aufbewahrungsorte).

Bevor du **neue** Medienobjekte hinzufügst, solltest du den **Basis-Medienpfad** auf der Registerkarte **Stammbaum** in den Voreinstellungen überprüfen. Vergewissere dich dabei, dass du das Kontextmenü **Zu Lesezeichen hinzufügen** verwendet hast, damit in der **Dateiauswahl** eine Schaltfläche für den „Basismedienpfad“ vorhanden ist.

Das Hinzufügen optionaler Informationen kann dir helfen, deine Medien zu kategorisieren, um sie später leichter finden zu können. Datumsangaben, Titel und **Etiketten** können zu einem Medienobjekt hinzugefügt werden.

1. Öffne den Objekteditor für das Primärobjekt **Bearbeiten**
2. Wähle die Registerkarte **Galerie**.
3. Um ein neues Medienobjekt hinzuzufügen, klicke auf die Schaltfläche **Hinzufügen**
 - o Navigiere zu der Datei in der Dateiauswahl, entscheide, ob du die Option "In einen relativen Pfad konvertieren" verwenden möchtest
 - o Klicke auf die Schaltfläche **OK**.
4. Um ein vorhandenes Medienobjekt zu **Teilen**, klicke auf die Schaltfläche **Teilen**
 - o Wähle ein vorhandenes Medienobjekt im Dialogfeld **Medienobjekt auswählen** aus
 - o Doppelklicke auf das Objekt oder klicke auf die Schaltfläche **OK**.
5. Füge optionale Informationen hinzu
 - o Wenn es sich bei dem Medienobjekt um ein Bild handelt, ziehe ein Rechteck in der Vorschau, um den Inhalt der Miniaturansicht zu verfeinern.
6. Erweitere den Abschnitt **Gemeinsame Informationen** und füge dann hilfreiche Details hinzu
 - o benutzerfreundlicher **Titel**
 - o **Datum**: das Medienobjekt wurde erstellt oder stellt das Medienobjekt dar
 - o Etiketten auswählen

Wenn du ein paar Medienobjekte hinzufügst, kann es effizienter sein, die **Medienkategorie** Ansicht zu verwenden und sie hinzuzufügen. Verwende dann die Schaltfläche **Teilen**, um je nach Bedarf eine Verknüpfung zu verschiedenen primären Objekten herzustellen.

Verwenden der Zwischenablage

Abb. 8.9 Zwischenablage - Dialog - Kontextmenü anzeigen (Rechtsklick) Beispiel

Wenn du mehr als ein paar Objekte hinzufügst, solltest du die Funktion **Bilder hinzufügen, die nicht in der Datenbank enthalten sind** in der **Medienverwaltung** aus dem Menü **Werkzeuge ⇒ Werkzeuge** verwenden. **Ansicht ⇒ Konfigurieren...** der **Medienkategorie**, um Letzte Änderung anzuzeigen, die neuen Objekte zu sortieren und sie in die **Zwischenablage** zu kopieren.

Die Zwischenablage ermöglicht ein schnelles Drag'n'Drop in Objekteditor-Galerien. Beim Hinzufügen eines Medienobjekts zu mehreren Galerien kann es jedoch effizienter sein, die „Medienreferenz“ zu teilen, als eine separate Kopie der Medienobjektreferenz zu haben. Nachdem du ein Medienobjekt in einer Galerie abgelegt hast, kopiere das Medienobjekt in der Galerie zurück in die Zwischenablage. Dadurch wird eine „Medienreferenz“ für dieses Objekt erstellt. Lösche dann das ursprüngliche Medienobjekt aus der Zwischenablage.

Verwende einheitliche Namenskonventionen für deine Mediendateien und füge detaillierte Beschreibungen hinzu, um die Suche zu erleichtern. Denke daran, deine Mediendateien zusammen mit deiner Gramps-Datenbank regelmäßig zu sichern.

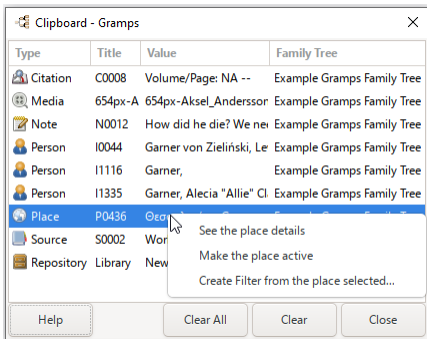

Abb. 8.10 Kategorie „Personen“ – „Personenansicht“ – „Personen“ (Liste) Ansicht mit Kontextmenü

Um ein Bild einer einzelnen Person zuzuordnen, in die **Personenansicht** wechseln (Siehe Abb. 8.10), eine Person wählen und auf die **Bearbeiten** Schaltfläche in der Werkzeugleiste klicken.

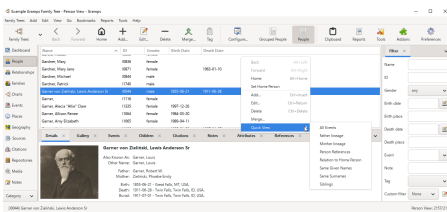

Abb. 8.11 Person bearbeiten

Das öffnet den **Person bearbeiten** Dialog (See Fig. 8.11). Als nächstes wähle den **Galerie** Reiter und klicke die **+** Schaltfläche um den **Medienobjekt wählen** Dialog zu öffnen. Gib einen Dateinamen ein oder blättere um das gewünschte Bild zu finden und vergib dann einen Titel für dieses Bild. Füge Bilder hinzu bis du fertig bist.

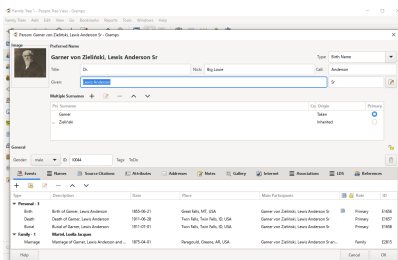

Abb. 8.12 Familienkategorieansicht

Um ein Bild zu einer Beziehung hinzuzufügen (z.B. eine Hochzeit), wechsle in die **Familienansicht** (Siehe Abb. 8.12) und klicke doppelt auf den Familieneintrag. Dies öffnet den **Hochzeit/Beziehungs Editor** Dialog. Wähle den **Galerie** Reiter und klicke die **+** Schaltfläche um ein Bild hinzuzufügen.

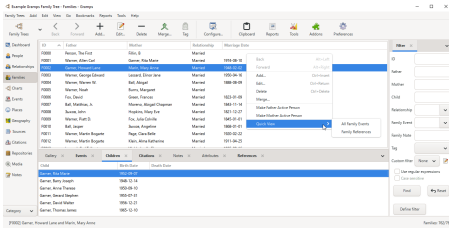

Abb. 8.13 Quellenansicht

Um Bilder zu einer Quelle oder einem Ort hinzuzufügen, wechseln Sie zunächst in die **Quelle** Ansicht (Quellen-Abbildung) oder **Ort** Ansicht (Siehe Abb. 8.13). Wähle die gewünschte Quelle oder den gewünschten Ort und doppelklicke darauf oder klicke auf das Symbol **Bearbeiten** in der Symbolleiste. Wähle die Registerkarte **Galerie** und klicke auf die Schaltfläche **+**, um ein Bild hinzuzufügen.

Abb. 8.14 Ortsansicht

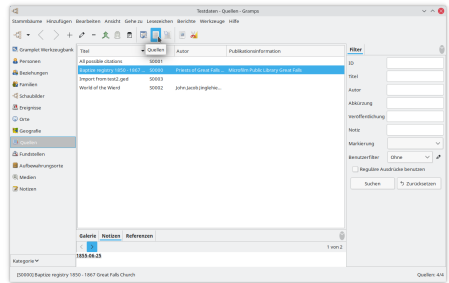

Abb. 8.15 Medienansicht

Zum Schluss um Bilder hinzuzufügen, die du zur Datenbank hinzufügen willst, die aber nicht auf eine einzelne Person, Beziehung, Quelle oder Ort begrenzt sind, wechsele in die **Medienansicht** (Siehe Abb. 8.15). Dann klicke auf das Symbol in der Werkzeugleiste um ein Bild hinzuzufügen. Wenn du schon Bilder zu irgendeiner Galerie hinzugefügt hast, findest du auch diese aufgelistet in der **Medienansicht**.

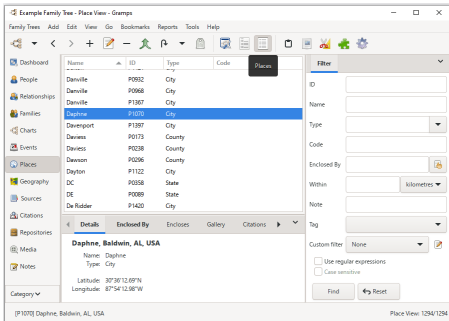
Alternativer Weg um Bilder zu Galerien hinzuzufügen

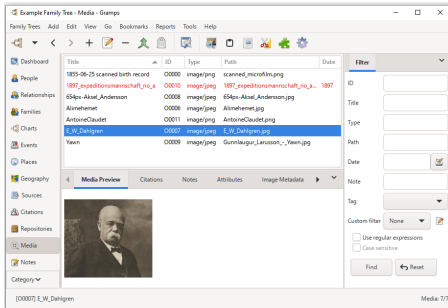

Ein Bild kann immer durch Drag and Drop zu einer Galerie hinzugefügt werden. Elemente ziehen aus der **Medienansicht**, jeder Galerie, dem Desktop dem Dateimanager oder einem Webbrowser und fallen lassen in einer Zielgalerie fügt Bilder zur Galerie hinzu.

In jeder Galerie kannst du die Schaltfläche zum bearbeiten der Bildinformationen und die Schaltfläche zum entfernen der Bildreferenz von der Galerie verwenden.

Ein Bild aus einer Galerie entfernen

Das entfernen eines Medienobjekts aus einer Galerie entfernt es nicht aus der Datenbank. Um ein Bild aus der Datenbank zu löschen, lösche es in der **Medienansicht** durch auswählen und anschließendes klicken der Schaltfläche in der Werkzeugleiste.

Ereignisse, Fundstellen/Quellen, Orte und Aufbewahrungsorte bearbeiten

Um Informationen von Ereignissen, Quellen, Orten und Aufbewahrungsorten aus der Datenbank zu bearbeiten, wechsele in die entsprechende Ansicht, wähle den Eintrag den du ansehen/bearbeiten möchtest und klicke auf die Schaltfläche in der Werkzeugleiste. Alternativ kannst du auf den Eintrag doppelklicken, um ihn zu bearbeiten.

Abb. 8.16 Ereignisseansicht

Um ein Ereignis, eine Fundstelle/Quelle, einen Ort oder einen Aufbewahrungsort zur Datenbank hinzuzufügen, wechsele zur entsprechenden **Ereignisansicht** (Siehe Abb. 8.16), **Fundstellenansicht**, **Quellenansicht**, **Ortsansicht** oder **Aufbewahrungsorteansicht**. Dann die Schaltfläche in der Werkzeugleiste anklicken, um das entsprechende Objekt hinzuzufügen. Gib die Informationen im entsprechenden **Ereignis Editor** (**Fundstelleneditor**, **Quelleneditor**, **Ortseditor** oder **Aufbewahrungsortseditor**) Dialog ein.

[Zurück](#)

[Index](#)

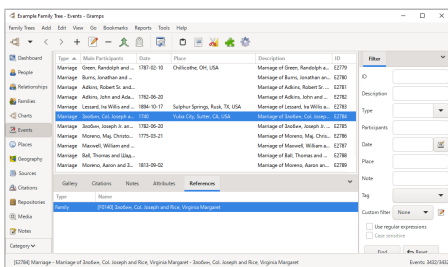
[Nächste](#)

Daten eingeben und bearbeiten: Ausführlich

[Zurück](#)

[Index](#)

[Nächste](#)

Der vorhergehende Abschnitt gab dir einen schnellen Überblick wie man Daten in Gramps eingibt und bearbeitet. Dieser Abschnitt setzt diese Ausführungen detaillierter fort.

Wie oben gesehen gibt es in Gramps eine Reihe von Ansichten. Jede dieser Ansichten bietet dir die Möglichkeit Informationen einzugeben und zu ändern. Tatsächlich kannst du häufig über verschiedene Ansichten zu den selben Informationen gelangen.

In Gramps werden Informationen über Dialoge eingegeben und bearbeitet. Da wir diesen Begriff häufig verwenden sollten wir definieren was wir damit meinen:

Ein Dialog ist ein auf-klapp Fenster, das ein oder mehrere Formulare zum eingeben und bearbeiten bietet die einer bestimmten Kategorie entsprechen. Beispiele in Gramps sind der **Person bearbeiten** Dialog, der **Familien Editor** Dialog, und viele andere.

Ein Dialog enthält häufig eine Reihe von "Aktenreitern" die die Informationen in Unterkategorien aufteilen. Z.B. der Person bearbeiten Dialog hat Reiter für Unterkategorien wie Ereignisse, Attribute, Adressen, Notizen und andere.

Hinzufügen, entfernen und bearbeiten Schaltflächen

In den meisten Fällen verwendet Gramps ein **+** für **Hinzufügen**, ein **-** für **Entfernen** und ein Piktogramm eines Stift auf einem Blattpapier zum andeuten von **Bearbeiten**. Wir werden auf letzteres Bezug nehmen als die **Bearbeiten** Schaltfläche, **+** und **-** um vorherige Schaltflächen zu kennzeichnen.

Fahren wir mit einem tieferen Einblick in die Eingabe und Bearbeitung von Daten bestimmter Typen fort:

1. [De:Gramps 6.0 Wiki Handbuch - Daten eingeben und bearbeiten: Ausführlich - Teil 1](#): Lerne wie [Personen](#), [Daten](#), [Familien](#) und [Beziehungen](#) zu Gramps hinzugefügt werden
2. [De:Gramps 6.0 Wiki Handbuch - Daten eingeben und bearbeiten: Ausführlich - Teil 2](#): Lerne über die anderen Kernobjekte in Gramps: [Ereignisse](#), [Medien](#), [Quellen](#) und [Fundstellen](#), [Orte](#), [Aufbewahrungsorte](#) und [Notizen](#)
3. [De:Gramps 6.0 Wiki Handbuch - Daten eingeben und bearbeiten: Ausführlich - Teil 3](#): Lerne wie [Namen](#), [Attribute](#) und [Adressen](#) funktionieren genauso wie [Daten zusammengeführt](#) werden.

[Zurück](#)

[Index](#)

[Nächste](#)

Daten eingeben und bearbeiten: Ausführlich - Teil 1

[Zurück](#)

[Index](#)

[Nächste](#)

Der Abschnitt erweitert die [kurze Übersicht](#) über die Eingabe und Bearbeitung von Daten in Gramps.

Gramps bietet dir eine Reihe von Ansichten. Jede dieser Ansichten bietet dir die Möglichkeit, Informationen einzugeben und zu bearbeiten. Tatsächlich kannst du häufig aus verschiedenen Ansichten auf dieselben Informationen zugreifen. In Gramps werden Informationen über Dialoge eingegeben und bearbeitet. Da wir diesen Begriff häufig verwenden sollten wir definieren was wir damit meinen:

Ein Dialog ist ein auf-klapp Fenster das ein oder mehrere Formulare zum eingeben und bearbeiten bietet die einer bestimmten Kategorie entsprechen. Beispiele in Gramps sind der **Person bearbeiten** Dialog, der **Familien Editor** Dialog, und viele andere.

Ein Dialog enthält häufig eine Reihe von "Aktenreitern" die die Informationen in Unterkategorien aufteilen. Z.B. der **Person bearbeiten** Dialog hat Reiter für Unterkategorien wie Ereignisse, Attribute, Adressen, Notizen und andere.

Hinzufügen, entfernen und bearbeiten Schaltflächen

In den meisten Fällen verwendet Gramps ein **+** für **Hinzufügen**, ein **-** für **Entfernen** und ein Piktogramm eines Stift auf einem Blattpapier zum andeuten von **Bearbeiten**. Wir werden auf letzteres Bezugnehmen so wie die **Bearbeiten** Schaltfläche, **+** und **-** um vorherige Schaltflächen zu kennzeichnen.

Informationen über Personen bearbeiten

Informationen über Personen werden über den **Person bearbeiten** Dialog eingegeben und bearbeitet. Dieser Dialog, der auch als Personeneditor bezeichnet wird, kann auf die folgenden Arten aus verschiedenen Ansichten aufgerufen werden:

- Aus der **Personenkategorie**
Den Namen der Person deren Daten du bearbeiten willst **doppelklicken**.
Den Namen durch einmal klicken wählen und dann auf die **Bearbeiten** Schaltfläche in der Werkzeugleiste klicken.
Den Namen wählen und dann **Eingabe** drücken.
Wähle Bearbeiten... von dem Bearbeiten Menü von Gramps.
Wähle Bearbeiten von dem Kontextmenü, das nach einem Rechtsklick auf den Namen erscheint.
- Aus den **Beziehungen**: Um die Daten der aktiven Person zu bearbeiten, auf die **Bearbeiten** Schaltfläche neben dem Namen der aktiven Person klicken.
- Aus der **Diagrammkategorie**: Doppelklicke in das Feld mit dem Namen der Person, deren Daten du bearbeiten möchtest.

In jedem der obigen Fälle wird der **Person bearbeiten** Dialog eingeblendet.

Personeneditor Dialog

Abb. 9.1.1 Person bearbeiten - Fenster - Standard Neuer leerer Editor

Abb. 9.1.2 Dialogfeld **Person bearbeiten** - zeigt eine Beispielperson

Im Dialogfeld **Person bearbeiten** kannst du entweder neue Personeninformationen hinzufügen oder eine vorhandene Person bearbeiten.

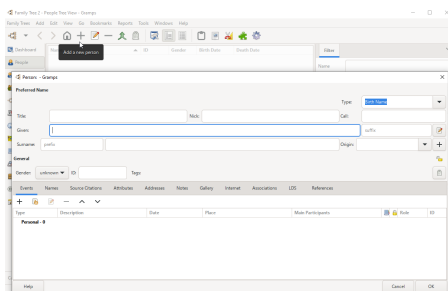
Der obere Bereich des Fensters besteht aus zwei Teilen: Die wesentlichen Informationen über den **Bevorzugten Namen** der Person und einen **Allgemein** Bereich mit der **vertraulich** Schaltfläche (um den Datensatz als vertraulich zu markieren), die Auswahl des Geschlechts, eine ID die du diesem Datensatz geben kannst und ein Etikett das du mit der Person verknüpfen kannst das den Status des Datensatzes anzeigt (komplett, unvollständig, unsicher,..) welcher diesem Datensatz eine bestimmte Farbe in der Personenlistenansicht zuweist.

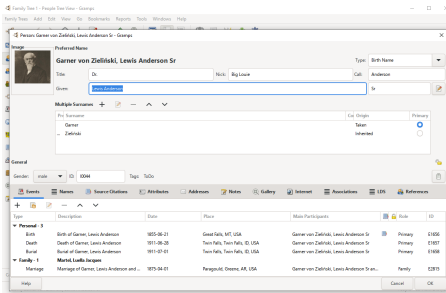

Abb. 9.1.3 **Person bearbeiten** Dialog - Anzeige des Kontextuntermenüs der Schnellansicht

Wenn du das Kontextmenü (Rechtsklick) von einem leeren Bereich im oberen Teil des Fensters aus nutzt, z. B. in der Nähe des Feldes „Bevorzugter Name“, werden dir drei Optionen angezeigt:

- **Als aktive Person setzen** -
 - **Als Hauptperson setzen** -
-
- **Schnellansicht** Berichte sind verfügbar.
 - **Alle Ereignisse**
 - **Beziehung zur Hauptperson**
 - **Geschwister**
 - **Gleiche Nachnamen**
 - **Gleiche Vornamen**
 - **Mütterliche Abstammung**
 - **{man menu/Person Referenzen}**
 - **Väterliche Abstammung**

Darunter befinden sich mehrere **Reiter** die verschiedene Kategorien der verfügbaren Daten enthalten. Klicke auf einen Reiter, um seinen Inhalt zu zeigen und zu bearbeiten.

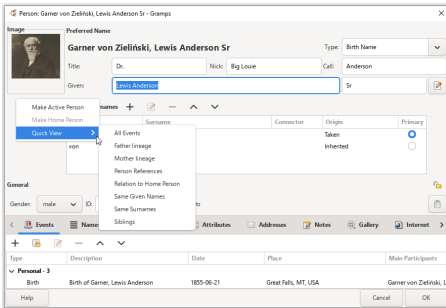
Klicken der **OK** Schaltfläche unten bestätigt alle Änderungen aus allen Reitern und schließt das Fenster. Klicken der **Abbrechen** Schaltfläche schließt das Fenster ohne die Änderungen zu übernehmen.

Abb. 9.1.4 "Änderungen speichern?" - Alarmdialog

Wenn Daten in Registerkarten geändert wurden, wird ein **Änderung speichern?** Warnfenster angezeigt, in dem du aufgefordert wirst, aus den folgenden Optionen auszuwählen:

- **Ohne speichern schließen** - Änderungen.
- **Abbrechen** (Standardeinstellung) - die anfängliche Abbrucharforderung.
- **Speichern** - die Änderungen.

sowie ein Kontrollkästchen, um anzuzeigen, **[] Nicht wieder fragen** das kann auch mit der **[] Unterdrücke Warnung, wenn mit geänderten Daten abgebrochen wird**. Option im Dialogfeld **Einstellungen** > **Warnungen** deaktiviert werden.

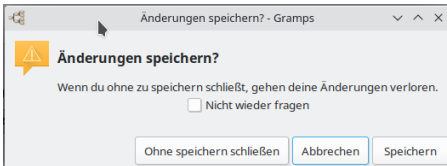
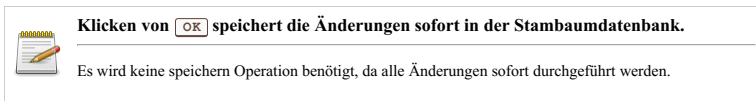

Bevorzugter Name Bereich

Abb. 9.1.5 Abschnitt "Bevorzugter Name" (gelb hervorgehoben) des Beispiels "Person bearbeiten" - Dialog - Beispiel

Der bevorzugte oder Standardname ist der Name, der in Gramps als **Name** der Person verwendet wird. Du kannst in den **Gramps Einstellungen** einstellen, wie ein Name angezeigt wird, und im Allgemeinen musst du nur Daten in Felder einfügen, die im Abschnitt "Bevorzugter Name" angezeigt werden.

Einige ausführliche Berichte (Texte und erzählender Webseitengenerator) zeigen auch die alternativen Namen. Beachte die Suche nach einem Namen sucht trotzdem in allen Namen einer Person nicht nur in dem bevorzugten Namen.

Der Abschnitt mit den bevorzugten Namen enthält die typischen Namensinformationen, die du beim Erstellen einer Person bearbeitest. Um die Unordnung zu verringern, werden die weniger häufig benötigten Felder (für **mehrere Nachnamen** und **alternative Namen**) standardmäßig ausgeblendet. Um den Abschnitt für mehrere Nachnamen zu erweitern, klicke auf die **Hinzufügen** Schaltfläche oder verwende die **Tastenkombination**. Bei Mehrfachnamen kann ein Verbindungselement (z. B. ein Bindestrich oder ein **Geschütztes Leerzeichen**) angegeben werden, um eine Brücke zwischen den Nachnamen zu schlagen und so zusammengesetzte (auch als **"Doppelnamen"** bezeichnete) Nachnamen zu erstellen. Um den gesamten Datenbereich anzuzeigen, den du zu einem Namen speichern kannst, klicke auf die **Bearbeiten** Schaltfläche in der unteren rechten Ecke des Abschnitts **Bevorzugter Name** oder verwende dessen **Tastenkombination**. Dies öffnet den **Namenseditor**.

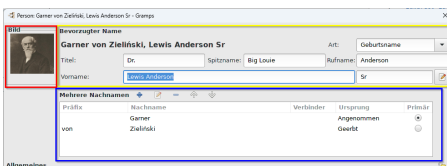
Die Namensfelder des bevorzugten Namens im **Personeneditor** sind:

- **Type** des Namens. Zu den vordefinierten Typen gehören: Auch bekannt als, **Geburtsname (Vorgabe)**, Name nach der Hochzeit, Unbekannt. Du kannst auch in dieses Eingabefeld eingeben, um deinen eigenen **benutzerdefinierten Typen** zu erstellen (z. B. Spitzname, Kurzname usw.).

Es wird geraten als bevorzugten Namen einen rechtlich gültigen Namen zu verwenden, da dieser meistens in Dokumenten gefunden wird und speichere andere Namensformen im **Namen** Reiter des **Personeneditor**.

- **Vorname**, der Vorname der Person
- **Suffix**, ein optionaler Suffix zu dem Namen wie z.B. *Sen.* oder *III*.
- **Familienname**, der Teil des Namens einer Person, der die Familie anzeigt, zu der sie gehört
 - Wenn du auf die Schaltfläche **Verwendung zusammengesetzter Nachnamen** **Hinzufügen** klickst, wird das Eingabefeld für den Abschnitt **Mehrere Nachnamen** angezeigt, in dem du zusammengesetzte Nachnamen eingeben kannst (z.B. für Patronymie oder zusammengesetzte matrilineare-patriliniale Namen).
- **Familienpräfix**, ein optionaler Präfix für den Familiennamen, der bei der Sortierung nicht verwendet wird wie z.B. *de*, *van* oder *von*
- **Ursprung**, der **Ursprungstyp** des Namens gibt das kulturelle Benennungssystem an, das angibt, wie ein bestimmter Familienname gewählt wurde. Dies sind Metainformationen über den Nachnamen, die für die genealogische Forschung wichtig sein können.
- **Titel**, ist ein Titel der verwendet wird, um sich auf die Person zu beziehen wie z.B. *Dr.* oder *Rev.*
- **Spitzname** ist ein beschreibender Name der an Stelle oder Zusätzlich zum offiziellen Vornamen gegeben wurde. Wenn ein Spitzname ein vollständiges Namenskonstrukt ist, verwende anstelle des Spitznamen-Felds einen bestimmten Namenstyp **Auch bekannt als**.

- **Rufname**, offiziell ist dies der Teil des Vornamens, der normalerweise verwendet wird. Z.B. kann eine Person drei Namen haben wie bei *Johann Wilhelm Karl* wovon in Wirklichkeit nur *Karl* verwendet wird. In Deutschland und in einigen anderen Gegenden, war es üblich den Rufnamen zwischen den anderen Vornamen zu unterstreichen, siehe auch [hier](#). Einige Personen möchten dieses Feld auch für Spitznamen oder Änderungen des Vornamens (wie Bibi für Sabine) verwenden, dies ist aber nicht der offizielle Gebrauch. Ein Rufname ist ein rechtsgültiger Name. Für Spitznamen oder Kurznamenvarianten solltest du einen alternativen Namen mit einem anderen Typ erstellen.

In dem **Nameneditor** steht ein zusätzliches Feld zur Verfügung: **Familienspitzzname**. Dies ist ein nicht offizieller Name, der Familien gegeben wurde um sie von anderen Personen mit dem selben Familiennamen zu unterscheiden. Wird oft als Hofname bezeichnet und verweist normalerweise auf einen Ort, an dem sich die Splittergruppe befindet oder ihren Ursprung hat. (alias Sept, Sekte, Lager)

Die **Familiennamen** und **Typ** Felder bieten "Autovervollständigung" Funktion: wenn du etwas in diese Felder eingibst, erscheint ein Menü unter dem Feld es enthält Einträge aus der Datenbank die mit deiner Teileingabe übereinstimmen. Dies gibt dir die Möglichkeit als Abkürzung einen Namen aus der Datenbank zu wählen anstatt ihn komplett einzugeben. Du kannst den Eintrag durch Verwendung der Maus oder der Pfeil und **Eingabe** Tasten wählen.

Die Suche in der Vielzahl der Namensfelder kann breit gefächert oder präzise ausgerichtet sein. Verwende das Feld Name im **Filter** Gramplet der Kategorie Personen, um alle Felder gleichzeitig zu durchsuchen. Oder verwende die Regel **Personen mit <Name>**, um einen benutzerdefinierten Filter zu erstellen, der jedes Element einzeln durchsucht.

Mehrere Nachnamen

Abb. 9.1.6 Abschnitt "Mehrere Nachnamen" (blau hervorgehoben) "Person bearbeiten" - Dialog - Beispiel

Wenn die Schaltfläche Hinzufügen  (Mehrere Nachnamen verwenden) ganz rechts in der Zeile **Nachname** im Fenster **Person bearbeiten** gedrückt wurde, wird ein neues Eingabefeld für den Abschnitt Mehrere Nachnamen angezeigt, in das zusammengesetzte Nachnamen eingegeben werden können. Alternativ kann auch die **Editor-Tastaturbindung** der Schaltfläche Hinzufügen verwendet werden.

Du kannst die **Höhe des Feldes Mehrere Nachnamen** anpassen: im Dialogfeld **Bearbeiten** ⇒ **Einstellungen...** Registerkarte **Allgemein**, Abschnitt „Umgebungsinstellungen“.

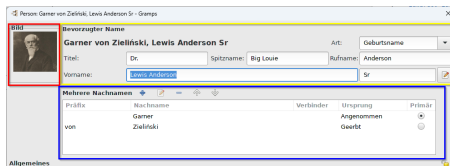
Die **Funktion Mehrere Nachnamen** kann für Patronym- oder zusammengesetzte matrilineal-patriliniale Namen verwendet werden. Eine andere Variante wäre ein skandinavischer Name wie "Syver Ericksen Skoterud", bei dem der vollständige Name aus einem Vornamen (Syver), einem Verweis auf seinen Vater (Ericksen oder Sohn von Erick) zusammen mit einem Dorf- oder Ortsnamen besteht. In einem solchen Fall können Sie "Ericksen" mit einem **Ursprung** von "Patronym" hinzufügen und zu mehreren Nachnamen erweitern, indem du "Skoterud" mit einem Ursprung von "Ort" hinzufügst.

Wenn du in diesem Abschnitt keine Informationen hinzufügst, werden diese beim nächsten Öffnen des Dialogfelds "Person bearbeiten" ausgeblendet. Leere Zeilen werden nicht gespeichert.

Allgemein Bereich

Abb. 9.1.7 Abschnitt "Allgemein" des "Person bearbeiten" - Dialog - Beispiel

Im Bereich Allgemein kannst du die folgenden Optionen ändern: Geschlecht, ID, Etiketten und Datenschutz.

Geschlecht

- Das **Geschlecht** Menü bietet die Wahl des Geschlechts der Person :
 - weiblich
 - männlich
 - unbekannt (Standardeinstellung)
 - andere

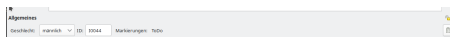
Wenn das Geschlecht als **unbekannt** angegeben wird, wird das Dialogfeld **Unbekanntes Geschlecht** angezeigt.

Siehe [Geschlechtsstatistik neu erstellen](#) Werkzeug und [Geschlechtsstatistik verwerfen](#) Fehlersuche.

Unbekanntes Geschlecht angeben Dialog

Abb. 9.1.8 "Unbekanntes Geschlecht angegeben" Dialog

Der Dialog **Unbekanntes Geschlecht angegeben** weist dich darauf hin, dass das Geschlecht der Person derzeit unbekannt ist. In der Regel handelt es sich hierbei um einen Fehler. Bitte gib das Geschlecht an, indem du **Männlich**, **Weiblich**, **Sonstiges** oder **Unbekannt** auswählst, um zu bestätigen.

ID

- Das Feld **ID** zeigt die **Gramps ID** Nummer welche die Person in der Datenbank identifiziert. Dieser Wert hilft Personen mit dem selben Namen zu unterscheiden. Es kann jeder eindeutige Wert eingegeben werden. Wenn du keinen Wert angibst, wählt Gramps automatisch einen Wert für dich aus, oder die Vorlage für die Erstellung von IDs kann in ein geeignetes Format geändert werden.
 - Verwende **"Springen nach" Gramps ID** um zu navigieren.

Etiketten

- Die **Etiketten** liste ermöglicht dir eigene Markierungen und Grundinformationen über den Status deiner Erforschung festzulegen.
 - Über die Schaltfläche **Markierungenliste bearbeiten** wird die Dialogfeldliste **Markierungen-Auswahl** angezeigt, in der du vorhandene benutzerdefinierte Markierungen entfernen oder zuweisen kannst.

Datenschutz

- Die **Vorhängeschloss** Schaltfläche erlaubt dir zu markieren ob der Datensatz öffentlich oder vertraulich ist.

Bevorzugtes Bild

Abb. 9.1.9 Abschnitt "Bild" (rot hervorgehoben) des "Person bearbeiten" - Dialog - Beispiel

Wenn Bilder vorhanden sind, zeigt der Personeditor einen zusätzlichen Bereich im oberen linken Bereich an (andernfalls ist er ausgeblendet). Dieser **Bildbereich** zeigt das erste Bild aus der **Galerie** der Person.

Siehe auch

- [Fehlende Medienobjekte 'defekter Link' Symbol eines Kästchens mit einem roten 'x'](#)

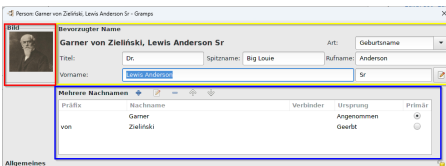
Personreiterseiten bearbeiten

Wenn eine Registerkartenbeschriftung fett gedruckt ist, bedeutet dies, dass sie Daten enthält.

Wenn nicht, hat sie keine Daten.

Die Reiter geben die folgenden Kategorien der Persönlichen Daten wieder:

Ereignisse

Er	Ergebnis	Namen	Quelle/Funktion	Attribute	Adressen	Notizen	Kategorie	Internet	Verknüpfungen	HT	Referenzen
Er	Beschreibung	Datum	Ort	Hauptverknüpfung	ID	Alter					
-	Personen-3										
	Obit	Birth of Garner, Lewis Anderson	1875-06-21	Great Falls, MT, USA	Garner von Ziellinski, Lewis Anderson	Person	E108				
	Obit	Death of Garner, Lewis Anderson	1911-04-28	Three Falls, Three Falls, ID, USA	Garner von Ziellinski, Lewis Anderson	Person	E107	36 Jahre			
	Bestattung	Burial of Garner, Lewis Anderson	1911-07-01	Three Falls, Three Falls, ID, USA	Garner von Ziellinski, Lewis Anderson	Person	E108	36 Jahre			
	Familie-1	Marriage, Louise Jensen									
	Heirat	Marriage of Garner, Lewis Anderson	1875-04-01	Prangauß, Germany, AK, USA	Garner von Ziellinski, Lewis Anderson	Familie	E019	23 Jahre			

Abb. 9.1.10 Registerkarte "Ereignisse" unter "Person bearbeiten" - Daten eingeben und bearbeiten: Ausführlich - Teil 1 - Informationen über Personen bearbeiten 128

Dialog - Beispiel

Der **Ereignisse** Reiter ermöglicht die Ereignisse für diese Person anzusehen und zu bearbeiten. Der untere Teil des Fensters listet alle Ereignisse dieser Person aus der Datenbank und zeigt die folgenden Spalten: Art, Beschreibung, Datum, Ort, Hauptbeteiligte, Private (Schlosssymbol), Rolle, ID, Alter. Der obere Teil zeigt die Details des aktuell ausgewählten Ereignisses in der Liste (falls vorhanden). Die Schaltflächen **[+]**, **[Bearbeiten]** und **[-]** erlauben das hinzufügen, bearbeiten und entfernen von Ereignisdatensätzen von der Datenbank. Beachte das die **[Bearbeiten]** und **[-]** Schaltflächen nur verfügbar sind, wenn ein Ereignis aus der Liste gewählt ist. Mit den Schaltflächen „^“ (nach oben) und „v“ (nach unten) kannst du das ausgewählte Ereignis nach oben/unten verschieben oder die Reihenfolge der Familie in der ausgewählten Zeile ändern; für Familienbeziehungen kannst du auch das [Dialogfeld Beziehungen neu ordnen](#) verwenden.

Wenn du die **[Schaltfläche Vorhandenes Ereignis teilen]** verwendest, wird das Dialogfeld **Ereignisauswahl** auswählen angezeigt, in dem du ein bereits vorhandenes Ereignis auswählst und im Dialogfeld **Ereignisreferenzeditor** bearbeiten kannst.

Wenn du ein neues Ereignis hinzufügst oder ein vorhandenes Ereignis bearbeitest, wird das Dialogfeld **Ereignisreferenzeditor** aufgerufen. Das Dialogfeld **Ereignisreferenzeditor** wird im Abschnitt [Ereignisreferenz](#) beschrieben.

Ereignis wählen Auswahl

Art	Hauptbeteiligte	Datum	Ort	Beschreibung	ID	Letzte Änderung
Bearbeitung	John, John	1987-01-13	Fort Collins, Larimer CO, USA	Burial of John, John	0005	2010-09-09 10:10:12
Bearbeitung	James, James	1987-02-11	Fort Collins, Larimer CO, USA	Burial of James, James	0027	2010-09-09 10:10:10
Bearbeitung	Mary, Catherine	1911-02-01	Fort Collins, Larimer CO, USA	Burial of Mary, Cath.	0042	2010-09-09 10:10:10
Bearbeitung	Alan, Anna Katherine	1913-11-24	Osaka, Maricopa, AZ, USA	Burial of Alan, Anna	0090	2010-09-09 10:10:04
Bearbeitung	Edward, Lisa	1979-04-04	Logan, UT, USA	Burial of Edward, Lisa	0096	2010-09-09 10:10:11
Bearbeitung	Garnet, Robert W.	1916-02-05 (Mar 25)	Knappa, TN, USA	Burial of Garnet, Rob.	0107	2010-09-09 10:10:10
Bearbeitung	David, Phillipa Emily	1980-05-09	Madison City, Latah, ID, USA	Burial of David, Phe.	0120	2010-09-09 10:10:09
Bearbeitung	Mollie, Robert	1980-05-09	Madison, Latah, ID, USA	Burial of Mollie, Rob.	0121	2010-09-09 10:10:09
Übersicht	Thomas, Thomas	1980-05-09	Madison, Latah, ID, USA	Burial of Thomas, Th.	0123	2010-09-09 10:10:09

Abb. 9.1.11 Ereignis wählen - Auswahl - Beispiel

Im Dialogfeld **Ereignis wählen** Auswahl kannst du eine Verknüpfung zu einem bereits vorhandenen Ereignis herstellen. Nach der Auswahl wird es im Dialogfeld **Ereignisreferenzeditor** geöffnet.

Die folgenden Spalten werden angezeigt: Art (Standardsortierung für Liste), Hauptbeteiligte, Datum, Ort, Beschreibung, ID, Letzte Änderung.

Du kannst die Schaltfläche **[Suchen]** verwenden, um die Liste basierend auf einer der Optionen aus der Drop-down-Liste zu filtern:

- **Art enthält** (Standardeinstellung)
- **Art enthält nicht**
- **Hauptbeteiligte enthält**
- **Hauptbeteiligte enthält nicht**
- **Datum enthält**
- **Datum enthält nicht**
- **Ort enthält**
- **Ort enthält nicht**
- **Beschreibung enthält**
- **Beschreibung enthält nicht**
- **ID enthält**
- **ID enthält nicht**
- **Letzte Änderung enthält**
- **Letzte Änderung enthält nicht**

Verwende die Schaltfläche **[Löschen]**, um den Filter zurückzusetzen.

Namen

Name	Geburtsname	ID
Garnet, Lisa	Anna Katherine	01
Garnet, Lisa	Anna Katherine	02

Abb. 9.1.12 Registerkarte "Namen" aus dem Dialog "Person bearbeiten" - Dialog - Beispiel

Auf der Registerkarte **Namen** kannst du alle alternativen Namen, die die Person hat, anzeigen und bearbeiten. Der oben im Dialogfeld **Person bearbeiten** angezeigte Name ist der bevorzugte Name und in der Regel (aber nicht unbedingt) der Geburtsname. **Alternative Namen** können andere **Namensarten** für Aliasnamen ("Auch bekannt als"), Adoptivnamen, Pennamen, Künstlernamen oder rechtliche Namensänderungen sein. (Weil dies so häufig vorkommt, gibt es einen separaten Alias-Namenstyp für "Ehename"). Wenn alternative Namen existieren, können für jeden Namen Datumsbereiche festgelegt werden. So kann ein "Geburtsname" einen Bereich verwenden (vor dem Datum der Adoption) und ein "Auch bekannt als" einen anderen Bereich (nach dem Datum der Adoption). Alternative Namen können auch Schreibvarianten sein, einschließlich anglierter Versionen des Geburtsnamens und gängiger Schreibfehler.

Im unteren Teil des Fensters werden alle in der Datenbank gespeicherten alternativen Namen für die Person aufgelistet. Im oberen Teil werden die Details des aktuell in der Liste ausgewählten Namens angezeigt (falls vorhanden). Die Schaltflächen **[+]** (Hinzufügen), **[Bearbeiten]** und **[-]** (Entfernen) ermöglichen das Hinzufügen, Ändern und Entfernen eines alternativen Namens aus der Datenbank. Ein Doppelklick auf eine Zeile entspricht dem Auswählen und Klicken auf die Schaltfläche **[Bearbeiten]** (Bearbeiten). Beachte, dass die Schaltflächen **[+]** und **[-]** nur verfügbar sind, wenn ein alternativer Name in der Liste ausgewählt ist.

Jede Zeile in der Liste der alternativen Namen kann über das Kontextmenü auf den bevorzugten Namen gesetzt werden. Klicke mit der rechten Maustaste auf den alternativen Namen und wähle die Menüoption **Als Standardname festlegen**. Die Zeile mit dem alternativen Namen wird in den Abschnitt Bevorzugter Name verschoben, und der vorherige bevorzugte Name wird an das Ende der Liste der alternativen Namen verschoben.

Wenn du einen neuen Namen hinzufügen oder einen existierenden Namen bearbeitest, wird der **Nameditor** Dialog geöffnet. Dieser Dialog wird im [Nameditorabschnitt](#) beschrieben.

Quellen Fundstellen

Titel	Autor	Seite	ID
Projekt from world.genealogy.com			00016
Bericht eingereicht 1900-1907 - Prisons of Great C...			00023
All possible dates	page 01		00028

Abb. 9.1.13 Registerkarte "Quellzitate" aus dem Dialog "Person bearbeiten" - Dialog - Beispiel

Der **Fundstellen** Reiter erlaubt das Ansehen und Dokumentieren der Quellen Fundstellen für die gesammelten Informationen.

Das können allgemeine Quellen sein die kein spezielles Ereignis beschreiben aber trotzdem Informationen über die Person enthalten. Zum Beispiel Tante Martha erwähnt ihren Ur-Enkel Paul, der Forscher kann annehmen das dieser Paul existiert und zitiert Tante Martha als Quelle die diese Annahme begründet.

Allgemeine Quellen versus spezifische Ereignisquellen

Quellen die spezielle Ereignisse dokumentieren sollten als Quelle des Ereignis (im **Ereignisse** Reiter) anstatt als Quelle einer Person eingetragen werden. Der **Fundstellen** Reiter der Person ist am besten für Quellen die nicht speziell mit anderen Daten verbunden sind.

Einige Genealogen entscheiden sich auch dafür, eine Fundstelle auf Personenebene anzuhängen, wenn es als Fuß- oder Endnotenquelle für ALLE Lebensdaten der Person verwendet wurde. Denn die Anmerkungen für Inline-Fundstellen würden den Text so unübersichtlich machen, dass er nicht mehr lesbar ist.

Der zentrale Bereich zeigt eine Liste aller Quellen aus der Datenbank für diese Person. Die Schaltflächen **+**, **Bearbeiten**, und **-** erlauben entsprechend das Hinzufügen, Ändern und Entfernen einer Quellenreferenz aus dieser Person. Beachte das die **Bearbeiten** und **-** Schaltflächen nur verfügbar sind wenn eine Quellenreferenz aus der Liste gewählt ist.

Während des Bearbeitens kannst du die Daten in der Fundstelle ändern (nur für diese Person), genauso wie die gemeinsam verwendeten des Quellenobjekts, siehe [Fundstellen bearbeiten](#).

Attribute

Name	Wert	Beschreibung
Haarfarbe	Blau/Lila	
Sozialversicherungsnummer	1234567890	
Berufsbildung	10 Jahre, 11 Jahre	

Abb. 9.1.14 Registerkarte "Attribute" aus dem Dialog "Person bearbeiten" - Dialog - Beispiel

Der **Attribute** Reiter erlaubt Attribute für die Person zu sehen oder hinzuzufügen. Es besteht völlige Freiheit in der Definition und Benutzung der Attribute. Z.B. können Attribute zugeordnet werden um persönliche körperliche und charakteristische Eigenschaften zu beschreiben.

Beachte das jedes Attribut das **Attribute** Dialog gelistet ist besteht aus zwei Teilen: das Attribut selbst und ein Wert der mit diesem Attribut verknüpft ist. Dieses so genannte "Wertepaar" kann helfen deine Forschungen zu organisieren und zu systematisieren. Zum Beispiel, wenn du "Haarfarbe" als ein Attribut für eine Person definierst, wird "Haarfarbe" ein wählbares Attribut für alle anderen Personen. Der Wert von Haarfarbe für Person A könnte rot sein und für Person B braun. Auf die selbe Weise könntest du ein Attribut wie "Großzügigkeit" definieren und den Wert "sehr" verwenden um eine besonders großzügige Person zu beschreiben.

Der untere Bereich des Dialogfensters zeigt eine Liste aller Attribute aus der Datenbank. Die Schaltflächen **+**, **Bearbeiten**, und **-** ermöglichen das hinzufügen, ändern und modifizieren eines Attribute Datensatzes in der Datenbank. Beachte das die **Bearbeiten** und **-** Schaltflächen nur verfügbar sind wenn ein Attribut aus der Liste gewählt ist.

Wenn du ein Attribut bearbeitest, wird der **Attributeeditor** geöffnet.

GEDCOM

Einige vordefinierte Attribute beziehen sich auf im GEDCOM Standard vorhandene Werte.
Siehe: [Lesen des GEDCOM-Berichts](#)

Adressen

Abb. 9.1.15 Registerkarte "Adressen" aus dem "Person bearbeiten" - Dialog - Beispiel

Der **Adressen** Reiter erlaubt das Ansehen und Eingeben der verschiedenen Postadressen der Person. Es wird geraten Informationen über die Wohnorte einer Person in Wohnortereignissen zu speichern. Der Adressreiter besteht hauptsächlich wegen Kompatibilitätsgründen zum GEDCOM-Standard dort werden Adressen ausschließlich für die Post verwendet.

Im unteren Teil des Fensters werden Adressen aufgelistet, die für diese Person in der Datenbank gespeichert sind. Der obere Teil zeigt die Details der aktuell ausgewählten Adresse in der Liste (falls vorhanden). Die Schaltflächen **+**, **Bearbeiten**, und **-** ermöglichen das Hinzufügen, Ändern und Modifizieren eines Adressen Datensatzes in der Datenbank. Beachte das die **Bearbeiten** und **-** Schaltflächen nur verfügbar sind wenn eine Adresse aus der Liste gewählt ist.

Wenn du eine Adresse bearbeitest, wird der **Adresseditor** geöffnet.

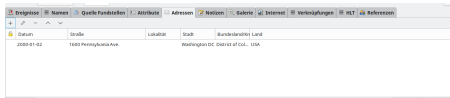
Einige Berichte erlauben die Daten von lebenden Personen zu begrenzen. In speziellen werden bei diese Option die Adressen nicht ausgegeben.

Notizen

Abb. 9.1.16 Registerkarte "Notizen" aus dem "Person bearbeiten" - Dialog - Beispiel

Der **Notizen** Reiter ist ein Platz um verschiedene Einzelheiten über eine Person aufzuzeichnen, die nicht wirklich in andere Kategorien passen, genauso wie Textauszüge, die du dem Stammbaum hinzufügen willst. Du kannst Notizen zwischen verschiedenen Datensätzen in Gramps teilen. Die Symbolleiste auf dieser Reiterseite bietet die üblichen Schaltflächen: **eine Notiz erstellen**, **eine bestehende Notiz hinzufügen**, **eine gewählte Notiz bearbeiten**, **eine Notiz entfernen** und Schaltflächen um die Reihenfolge der Notizen zu ändern.

Wenn du eine Notiz bearbeitest, wird der **Notizeditor** geöffnet.

Notiz wählen Auswahl

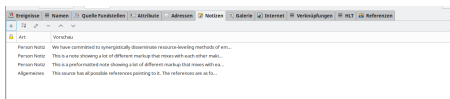

Abb. 9.1.17 Notiz wählen - Auswahl - Beispiel

Im Dialogfeld **Notiz wählen** Auswahl kannst du eine Verknüpfung zu einer bereits vorhandenen Notiz herstellen.

Die folgenden Spalten werden angezeigt: Vorschau (Standardsortierung für Liste), ID, Art, Markierungen, Letzte Änderung.

Du kannst die Schaltfläche **Suchen** verwenden, um die Liste basierend auf einer der Optionen aus der Drop-down-Liste zu filtern:

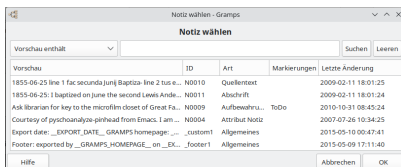
- **Vorschau enthält** (Standardeinstellung)
- **Vorschau enthält nicht**
- **ID enthält**

- ID enthält nicht
- Art enthält
- Art enthält nicht
- Markierung enthält
- Markierung enthält nicht
- Letzte Änderung enthält
- Letzte Änderung enthält nicht

Galerie

Der Inhalt dieses Artikels ist unvollständig oder ein Platzhalter-Stub.
Bitte aktualisiere oder erweitere diesen Abschnitt.

Das erste verfügbare Bild auf der Registerkarte **Galerie wird auch im Bereich **Bild** auf der Registerkarte **Details** in der Personenlistenansicht angezeigt.**

Auswählen eines Bildes als Miniaturansicht: Das erste Bild in der Galerie ist das Standardbild (angezeigt). Die Reihenfolge kann durch Ziehen und Ablegen geändert werden. Die Schaltflächen für Nach links und Nach rechts bewegen befinden sich in der oberen Leiste des Objekteditors Galerien, nicht aber in den [Galerie-Gramplets](#). — *new for version 5.1.0*

Abb. 9.1.18 Registerkarte "Galerie" aus dem "Person bearbeiten" - Dialog - Beispiel

Der **Galerie** Reiter erlaubt das Ansehen und Speichern von Fotos, Videos und anderen Medienobjekten die mit dieser Person in Verbindung stehen. Der zentrale Bereich des Fensters listet all diese Medienobjekte. Für jedes Objekt in Form einer Bilddatei wird ein Vorschaubild angezeigt. Für andere Objekte wie Audiodateien, Filmdateien usw. wird stattdessen ein passendes Symbol für den Dateityp angezeigt.

Folgende Optionen stehen zur Verfügung:

- **+** - ermöglicht dir im **Medienreferenzeditor** ein neues Medienobjekt hinzuzufügen.
- **Beteiligen** - öffnet das Dialogfeld **Medienobjekt auswählen**, in dem du eine Verknüpfung zu einem bereits vorhandenen Medienobjekt herstellen kannst.
- **Bearbeiten** - ermöglicht dir das ausgewählte Medienobjekt im **Medienreferenzeditor** zu ändern. Diese Schaltfläche wird nur verfügbar, wenn ein Medienobjekt aus der Liste ausgewählt wird.
- **-** - entfernt das ausgewählte Medienobjekt aus der Galerie der Person. Diese Schaltfläche wird nur verfügbar, wenn ein Medienobjekt aus der Liste ausgewählt wird.
- Mit den Schaltflächen **<** (Pfeil nach links) und **>** (Pfeil nach rechts) kannst du die Medienelemente neu anordnen, um ein bestimmtes Bild als Hauptbild auszuwählen. Du kannst auch die Reihenfolge des primären (aktiven) Bildes ändern, indem du das Bild auswählst und es an die erste Position ziehst.

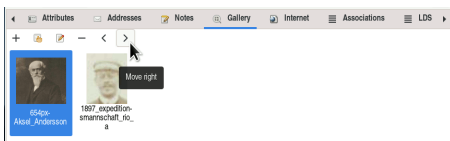
Kontextmenü der Galerie

Wenn du in der Galerie ein Medienobjekt auswählst, steht ein Kontextmenü (Rechtsklick) mit folgenden Optionen zur Verfügung:

- **Anschauen**
- **Enthaltenen Ordner öffnen**

-
- **Medium aktivieren**

-
- **Hinzufügen**
 - **Teilen**
 - **Bearbeiten**
 - **Entfernen**

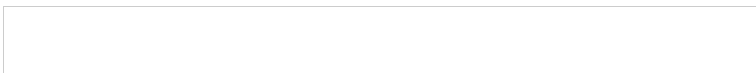

Das Entfernen eines Medienobjekts aus der Galerie einer Person entfernt es nicht aus dem Stammbaum.

Es entfernt nur die Referenz auf dieses Objekt aus dem Datensatz der Person.

Medien Objekt wählen Auswahl

Abb. 9.1.19 Medienobjekt wählen - Auswahl - Beispiel

Im Dialogfeld **Medienobjekt wählen** kannst du eine Verknüpfung zu einem bereits vorhandenen Medienobjekt herstellen. Sobald das Bild ausgewählt ist, wird es im Dialogfeld **Medienreferenzeditor** geöffnet.

Sobald du ein Medienobjekt aus der Liste ausgewählt hast, wird nach Möglichkeit im oberen Bereich eine Vorschau angezeigt.

Die folgenden Spalten werden angezeigt: Titel (Standardsortierung für Liste), ID, Art, Letzte Änderung.

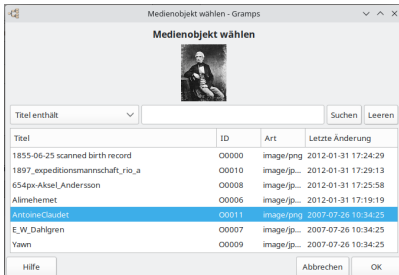
Du kannst die Schaltfläche **Suchen** verwenden, um die Liste basierend auf einer der Optionen aus der Dropdown-Liste zu filtern:

- **Titel enthält** (Standardeinstellung)
- *Titel enthält nicht*
- *ID enthält*
- *ID enthält nicht*
- *Art enthält*
- *Art enthält nicht*
- *Letzte Änderung enthält*
- *Letzte Änderung enthält nicht*

Siehe auch [Wähle ein Medienobjekt](#) Dateiauswahldialog.

Internet

Abb. 9.1.20 Registerkarte "Internet" aus "Person bearbeiten" - Dialog - Beispiel

Der **Internet** Reiter zeigt die für diese **Person, Ort**, oder **Aufbewahrungsort** relevanten Internetadressen. Ein beschreibender Titel der Internetadresse die du speicherst. Art der Internetadresse wie sie zum navigieren benötigt wird, z.B.. <http://gramps-project.org>, E-Mail, Webseite, ...

Im unteren Teil werden alle Internetadressen und die zugehörigen Beschreibungen aufgelistet. Der obere Teil zeigt die Details der aktuell ausgewählten Adressen in der Liste (falls vorhanden). Die Schaltflächen **+ Erstellen und Hinzufügen einer neuen Webadresse**, **Bearbeiten der ausgewählten Webadresse** öffnen den **Internetadressen-Editor** zum Hinzufügen oder Bearbeiten und die Schaltfläche **-** entfernt die ausgewählte Internetadresse. Die Schaltfläche **Gehe zu** öffnet Ihren Webbrowser und führt Sie direkt zu der markierten Seite.

Beachte das die **Bearbeiten**, **-** und **gehe zu** Schaltflächen nur verfügbar sind, wenn eine Adresse aus der Liste gewählt ist.

Internetadresseneditor

Abb. 9.1.21 "Internetadresseneditor" - Dialog - Vorgabe

Im Dialogfeld **Internetadresseneditor** kannst du eine neue Internetadresse hinzufügen oder die ausgewählte Internetadresse ändern.

- **Art:** Art der Internetadresse:
 - *E-Mail*
 - **Unbekannt** (Standardeinstellung)
 - *FTP*
 - *Homepage*
 - *Websuche*
- *Information ist öffentlich/vertraulich* schaltet den Datenschutzstatus des Datensatzes um.
- **Web-Adresse:** Die Internetadresse, die zum Navigieren benötigt wird, z.B.: <https://gramps-project.org>
 - *Springe nach* Öffnet die Webadresse im Standardbrowser
- **Beschreibung:** Eine beschreibende Beschriftung des Internet-Standorts, den du speicherst.

Siehe auch

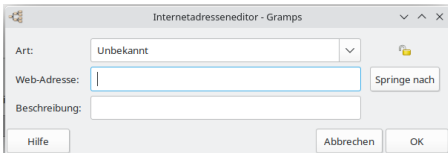
- [Verknüpfungseditor](#)
- [Notizverknüpfungenbericht](#)
- Suche nach der Internetadresse einer Person (Art, Webadresse oder Beschreibung) mit der benutzerdefinierten Filterregel [Personen, deren Aufzeichnungen die <Zeichenfolge> enthalten](#)
- Suche nach der Internetadresse eines Aufbewahrungsorte(Art, Webadresse oder Beschreibung) mit der benutzerdefinierten Filterregel [Aufbewahrungsorte entsprechend Parametern](#)

Verknüpfungen

Abb. 9.1.22 Registerkarte "Verknüpfungen" aus dem "Person bearbeiten" - Dialog - Beispiel

Auf der Registerkarte **Verknüpfungen** kannst du Beziehungsrolleninformationen zu zwei Personen, die in der Datenbank explizit verknüpft sind, anzeigen und bearbeiten.

Bei den Verknüpfungen handelt es sich in der Regel um Rollen, die sich nicht aus der Verbindung in einer normalen (oder gemischten) Familienstruktur oder durch gemeinsame Ereignisrollen ableiten lassen. Cousin- oder Geschwisterbeziehungen werden beispielsweise durch die Art und Weise deutlich, wie Ehen die Personen miteinander verbinden. Beziehungen wie Paten (Teilnehmer an einer Taufe), Organspender (Teilnehmer an einem medizinischen Eingriff), Sargträger (Teilnehmer an einer Beerdigung) und Vormund (Teilnehmer an einem Nachlass oder in einem Testament erwähnt) können Rollen sein, die durch die Teilnahme an einem Ereignis entstehen, das für die Person mit der Hauptrolle geschaffen wurde.

Verknüpfungsrollen sind also weniger offensichtlich. Dabei kann es sich um Freunde der Familie, einen Namensgeber (die Person, die von einem Namensvetter geehrt wird), einen Kollegen, einen Brieffreund oder jede andere Art von Verbindung handeln, die du aufzeichnen möchtest. Wenn die engste Beziehung "Pate" ist, bedeutet dies, dass der Pate der (zu bearbeitenden) Person die Person ist, deren Name auf der Registerkarte "Verknüpfungen" angezeigt wird.

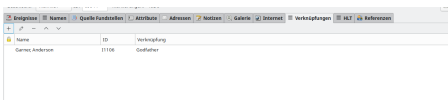
Das [ASSO-Tag \(Associates\) im GEDCOM-Standard](#) besagt, dass "die Beziehung oder Verbindung einer Person die Person ist, auf die verwiesen wird". Du kannst eine wechselseitige Zuordnung auf der Registerkarte Verbindungen dieser anderen Person einfügen.

In der von [example.gramps](#) gezeigten Verbindung ist Lewis Garners Pate Anderson Garner. Verwende stattdessen Ereignisse für Beziehungen, die mit bestimmten Zeitrahmen oder Anlässen verbunden sind. Ereignisse können zwischen Personen geteilt werden, wobei jede ihre [Rolle](#) in dem Ereignis angibt.

Die Schaltfläche öffnet das Dialogfeld [Personenreferenzeditor](#), zum Hinzufügen. Mit der Schaltfläche kannst du bearbeiten und mit wird die ausgewählte Verbindung entfernt. Die anderen Schaltflächen oder , Verschiebst du nur die ausgewählte Eintragsposition in der Liste.

Siehe auch:

- [Rollen, Beziehungen und Verbindungen](#) (englisch)
- [Taufpaten hinzufügen](#) **Anmerkung:** In der Version 5.2 von Gramps wurde die Standardliste der Ereignisrollen um die Rolle "Paten" erweitert.

Personenreferenzeditor

Abb. 9.1.23 "Personenreferenzeditor" - Dialog - Standard

Mit dem **Personenreferenzeditor** kannst du Zuordnungseinträge hinzufügen und bearbeiten. Du kannst über die Registerkarte **Verknüpfungen** des Dialogfelds **Person bearbeiten** darauf zugreifen.

- **Person:**
 - Wähle eine Person, die eine Verbindung zu der bearbeiteten Person besitzt. Schaltfläche öffnet das Dialogfeld **Person wählen** Auswahl.
- **Assozierung:** *Pate* (Vorgabe) du kannst den Standardeintrag mit einer beliebigen Auswahl überschreiben.
 - **Datenschutz Schloss:** Datensatz ist öffentlich (Vorgabe)
- Quelle Fundstellen Reiter
- Notizen Reiter

Person wählen Auswahl

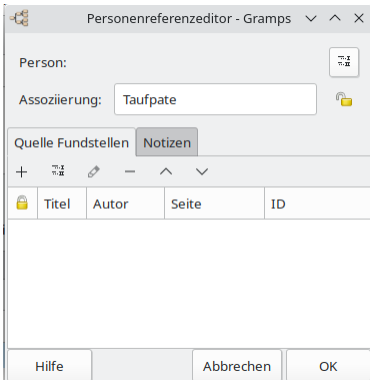

Abb. 9.1.24 "Person wählen" - Auswahldialog - Beispiel

Das Dialogfeld **Person auswählen** ermöglicht es dir, eine Verbindung zu einer bereits vorhandenen Person herzustellen.

Wähle einen beliebigen Nachnamen aus, um ihn zu erweitern und die gewünschte Person zu finden, wähle sie aus und drücke ok.

HLT

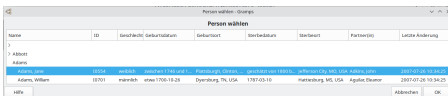

Abb. 9.1.25 "HLT" Reiter vom "Person bearbeiten" - Dialog - Beispiel

Der **HLT** (Heilige der letzten Tage) Reiter erlaubt das Anzeigen und Bearbeiten von Informationen über HLT Ordinationen dieser Person. Diese Informationen wurden von den GEDCOM Spezifikationen übernommen. Die HLT-Registerkarten im Familien-Editor und im Personen-Editor können über das Kontrollkästchen "LDS-Registerkarte im Personen- und Familien-Editor ausblenden" unter dem **Eingabeoptionen** Abschnitt der **Daten**-Registerkarte im **Bearbeiten** ⇒ **Einstellungen** ausgeblendet werden.

Dies sind HLT Taufe, Begabung und Siegelung zu Eltern Ritus wie im Register beschriftet. Jeder Ritus wird durch das Datum, HLT Tempel und den Ort an dem er stattgefunden hat.

Ein zusätzliches Aufklappmenü "Eltern" ist für den Siegelung zum Eltern Ritus verfügbar. Jeder Ritus kann ferner durch Auswahl aus dem Status Aufklappmenü beschrieben werden. Er kann auch Notizen und Referenzen zu Quellen über die entsprechenden **Quellen...** und **Notizen** Schaltflächen enthalten.

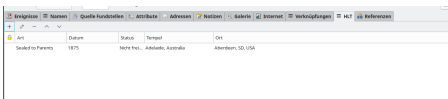
Siehe auch:

- Personeneditor Dialog **HLT** Registerkarte
- Familieneditor Dialog **HLT** Registerkarte
- Du kannst diese **HLT**-Registerkarte ausblenden, indem du die entsprechende Option im Abschnitt **Bearbeiten** ⇒ **Voreinstellungen** **Daten** Registerkarte **Eingabeoptionen** änderst.

HLT Ordinationseditor

Abb. 9.1.26 "HLT Ordination Editor" - Dialog - Standard

Verwende die Schaltflächen **Neuen HLT Ritus erstellen und hinzufügen** oder **Den ausgewählten HLT Ritus bearbeiten**, um das Dialogfeld **HLT Ordinationseditor** aufzurufen, in dem du vorhandene HLT-Verordnungen der Person hinzufügen oder bearbeiten kannst.

- Siehe [Ordinance \(Latter Day Saints\)](#) auf [Wikipedia](#).

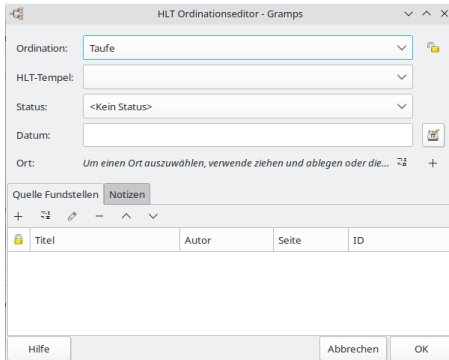

Der Inhalt dieses Artikels ist unvollständig oder ein Platzhalter-Stub.

Bitte aktualisiere oder erweitere diesen Abschnitt.

Referenzen

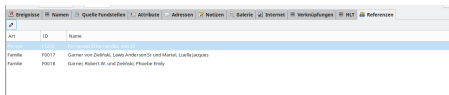

Art	ID	Name
Familie	F0017	Garten von Dethlefs, Lorenz Anderson Jr und Marius, Ludvigsonen
Familie	F0018	Garten Nelson W und Elizabeth, Prentiss Emily

Abb. 9.1.27 "Referenzen" Reiter vom "Person bearbeiten" - Dialog - Beispiel

Die Registerkarte **Referenzen** listet andere Objekte auf, die explizit mit der Person verknüpft sind: Familien, in denen die Person ein Ehepartner oder Kind ist, Personen, die eine Assoziation haben, und Notizen, mit denen die Person verknüpft wurde.

Es werden keine sekundären verknüpften Objekte aufgelistet: Objekte (wie Ereignisse, Fundstellen, Medien, Orte, Etiketten), die mit einer Person verknüpft sind.

Ein Doppelklick auf eine Zeile in den Referenzen öffnet den Editor für das betreffende Objekt.

Informationen über Beziehungen bearbeiten

Informationen über Beziehungen werden eingegeben und bearbeitet im **Familieneditor** Dialog.

Dieser Dialog kann auf verschiedenen Wegen aufgerufen werden:

- Aus dem Menü **Bearbeiten**: wähle **Familie hinzufügen** oder verwende die **Tastenkombination**.
- Von der **Beziehungskategorie**: Klicke auf die **Bearbeiten** Schaltfläche in der Familie die du bearbeiten willst. **Neue Eltern hinzufügen**, **bestehende Eltern hinzufügen** oder **Partner hinzufügen**.
- Von der **Familienkategorie**: Wähle die Familie in der Liste und klicke dann auf die **Bearbeiten** Schaltfläche in der Werkzeugleiste oder doppelklicke die Familie. Oder wähle im Menü **Bearbeiten** die Option **Hinzufügen**...
- Von der **Schaubilderkategorie**: Bewege den Mauszeiger über die schwarze Verbindungslinie der Partner, klicke rechts und wähle **Bearbeiten** aus dem Kontextmenü oder doppelklicke die schwarze Linie.

Jede dieser Methoden öffnet den folgenden **Familieneditor** Dialog:

Familieneditorialog

[[File:FamilyEditor-dialog-example-60.png|right|thumb|400px|Abb. 9.1.28 **Familieneditor** Dialog] - Zeigt Beispielfamilie und Kontextmenü „Schnellansicht“ an] Mit dem **Familieneditor** kannst du alle Aspekte einer Familie hinzufügen oder bearbeiten: die Personen (Kinder, Eltern), ihre Beziehungen zueinander, die Rollen, die sie bei Ereignissen spielen. Die Familienstruktur bietet den Kontext, den Gramps benötigt, um gelegentlich wahrscheinliche Nachnamen, Geschlechter, Rollen und Beziehungs- oder Ereignisarten zu erraten.

Bei Kindern, die einer Familie hinzugefügt werden, wird davon ausgegangen, dass sie leibliche Kinder der Eltern sind (biologisch mit ihnen verwandt) und einen von den Eltern erratenen Nachnamen erben. Dies kann jedoch manuell mit dem **Kindreferenzeditor** geändert werden. Dieser Editor erscheint, wenn ein Kind zu einer Familie hinzugefügt wird. Und er kann nachträglich durch einen Doppelklick auf ein Kind im **Familieneditor** zur Bearbeitung aufgerufen werden.

Ein Elternteil, der zu einer Familie hinzugefügt wird, hat ein aus der Rolle erratenes Geschlecht (Vater/Partner1 oder Mutter/Partner2) und möglicherweise einen Nachnamen.

Familienereignisse mit (der Standard-**Ereignisrolle** Familie) gelten für beide Ehegatten/Partner in einer Familie. Dadurch entfällt die Notwendigkeit, doppelte Ereignisse zu erstellen (und diese harmonisiert zu halten) oder ein Ereignis zwischen dem Vater/der Mutter (Partner1/Partner2) einer Familie zu teilen.

Familien haben **Standard-Beziehungsarten** und implizite **Ereignisrollen**. Wenn Ereignisse im Familieneditor hinzugefügt werden, ist die Ereignisrolle standardmäßig die Rolle „Familie“. Das erste hinzugefügte Ereignis ist von der Art **Heirat** und das zweite von der Art **Scheidung**. Wenn Ereignisse gemeinsam genutzt werden, hat das Ereignis die Rolle „Unbekannt“ und muss auf die entsprechende Rolle eingestellt werden.

Der obere Bereich des Fensters zeigt die Namen der Personen, deren Verwandtschaftsverhältnisse bearbeitet werden, sowie deren Geburts- und Sterbedaten.

- **Vater/Partner1**
 - Die Schaltfläche **Person als Vater auswählen** öffnet das **Auswahlfeld Vater auswählen**.
 - Die Schaltfläche **Neue Person als Vater hinzufügen** öffnet das Dialogfeld **Person bearbeiten**.
- **Mutter/Partner2**
 - Die Schaltfläche **Person als Mutter auswählen** öffnet das **Auswahlfeld Mutter auswählen**.
 - Die Schaltfläche **Neue Person als Mutter hinzufügen** öffnet das Dialogfeld **Person bearbeiten**.

Mit der **Datenschutz** Schaltfläche kannst du festlegen, ob der Familieneintrag als öffentlich oder vertraulich gilt.

Schnellansicht Berichte sind über das Kontextmenü (Rechtsklick) in einem leeren Bereich im oberen Bereich des Fensters verfügbar.

Kontextmenü des Familieneditors

Die folgenden **Schnellansicht** Berichte sind über das Kontextmenü verfügbar:

- **Alle Familienereignisse**
- **Familienreferenzen**

Informationen über Beziehungen

Der Abschnitt **Informationen zur Beziehung** enthält drei Felder mit einer grundlegenden Beschreibung der Beziehung.

- Das Feld **ID** zeigt die ID-Nummer an, mit der diese Beziehung in der Datenbank gekennzeichnet ist. Lass dieses Feld leer, damit Gramps eine eindeutige ID-Nummer generiert.
- **Art**: Zeigt eine Auswahlliste der verfügbaren Arten von Familienbeziehungen an, z. B. **Lebenspartnerschaft**, **Verheiratet**, **Unbekannt** (Standard), **Unverheiratet** usw. Du kannst auch einen **benutzerdefinierten Arten** hinzufügen.
 - Du kannst auch die **Standard-Familienbeziehung** festlegen: - wird vom Familieneditor-Dialogfeld in **Einstellungen Daten > Eingabeoptionen** verwendet.
 - **Wie stelle ich eine Scheidung dar?**
- **Etiketten**: Zeigt die **Etiketten** an, die du erstellt hast, um einige grundlegende Informationen zum Status deiner Forschung anzuzeigen. Du kannst zusätzliche Etiketten hinzufügen, indem du auf die Schaltfläche **Etikettenliste bearbeiten** klickst.

Darunter werden mehrere **Notizbuchregisterkarten** angezeigt, die verschiedene Kategorien von Informationen über die Beziehung darstellen. Klicke auf eine beliebige Registerkarte, um die darin enthaltenen Informationen anzuzeigen oder zu bearbeiten.

Im unteren Teil des Fensters kannst du jederzeit auf die Schaltfläche **OK** klicken, um alle in allen Registerkarten vorgenommenen Änderungen zu übernehmen und das Dialogfenster zu schließen. Wenn du auf die Schaltfläche **Abbrechen** klickst, wird das Fenster geschlossen, ohne dass Änderungen übernommen werden. Wenn Daten in einer Registerkarte geändert werden, erscheint ein Warnfenster, in dem du zwischen dem Schließen des Dialogfelds ohne Speichern der Änderungen, dem Abbrechen der ursprünglichen Abbrech-Anforderung oder dem Speichern der Änderungen wählen kannst.

Klicken von **OK** speichert Änderungen unverzüglich in dem Stammbaum. Gramps hat keine separate speichern Funktion, alle Änderungen geschehen sofort.

Vater wählen Auswahl

Daten eingeben und bearbeiten: Ausführlich - Teil 1 - Informationen über Beziehungen bearbeitet 137

Abb. 9.1.29 Vater wählen - Auswahl

Das Dialogfeld **Vater wählen** ermöglicht es dir, eine Verbindung zu einer bereits vorhandenen Person als Vater herzustellen.

Du kannst entweder zu der Person blättern oder verwende die Schaltfläche

- **Alle anzeigen**: (standardmäßig nicht aktiviert) wird die Auswahl nach Personen mit männlichem Geschlecht gefiltert. Personen mit unbekanntem, anderem und weiblichem Geschlecht werden nicht aufgeführt. **Alle anzeigen** schaltet diese Filterung aus.

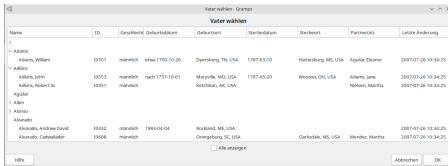
Mutter wählen Auswahl

Abb. 9.1.30 Mutter wählen - Auswahl

Der Auswahldialog **Mutter wählen** ermöglicht es dir, eine Verbindung zu einer bereits existierenden Person als Mutter herzustellen.

- **Alle anzeigen**: (Standardmäßig deaktiviert) wird die Auswahl auf Personen mit weiblichem Geschlecht gefiltert. Personen mit unbekanntem, anderem und männlichem Geschlecht werden nicht aufgeführt. Durch Auswahl von **Alle anzeigen** wird diese Filterung deaktiviert.

Familienditor Reiterseiten

Wenn ein Reiter fett beschriftet ist, bedeutet dies, dass er Daten enthält

Wenn nicht enthält er keine Daten.

Die Reiter bieten folgende Beziehungsdaten Kategorien:

Kinder

Abb. 9.1.31 "Kinder" Reiter vom "Familienditor" - Dialog - Beispiel

Der **Kinder** Reiter erlaubt dir das Ansehen und Bearbeiten der Liste der Kinder aus dieser Beziehung. Die Schaltfläche ermöglicht das Erstellen einer neuen Person in der Datenbank und das hinzufügen dieser Person als Kind zu dieser Beziehung. Die Schaltfläche lässt dich eine existierende Person auswählen und als Kind dieser Beziehung hinzufügen. Die Schaltfläche erlaubt das Bearbeiten der Beziehungen des gewählten Kindes und den Eltern. Abschließend lässt dich der das gewählte Kind von der Beziehung entfernen. Beachte, dass die und Schaltflächen nur verfügbar sind, wenn ein Kind aus der Liste gewählt ist.

Das Entfernen eines Kindes von der Liste löscht dieses Kind nicht aus dem Stammbaum

Es entfernt einfach das Kind aus dieser Beziehung.

Um die Kinder in der Familie zu ordnen.

Verwende die Pfeile (oben/unten) oder per *Drag and Drop*, um die Reihenfolge der Kinder in der Familie zu ändern.

Wie ändere ich die Reihenfolge von Kindern? Verwende:

- Diese Registerkarte **Kinder** im Familieneditor, um die Reihenfolge der Kinder in der Familie zu ändern.
- Die Erweiterung **Geburtsreihenfolge Werkzeug** eines Drittanbieters, das Massenaktualisierungen der Kinderreihenfolge ermöglicht.

Kind wählen Auswahl

Name	ID	Geschlecht	Geburtsdatum	Geburtsort	Sterbedatum	Sterbeort	Partnername	Letzte Änderung
Kind: Alexei Nikol' Gora	11325	weiblich	1987-12-28	Springfield, MA, USA				2007-07-24 13:24:25
Kind: Alexei Nikol' Gora	11326	weiblich	1988-02-28					2007-07-24 13:24:25
Kind: Alexei Nikol' Gora	11328	weiblich	1989-03-11					2007-07-24 13:24:25
Kind: Alexei Nikol' Gora	11329	weiblich	1922-01-28	Washington, DC, USA	1987-12-07		Colombia, Maryland, US	2007-07-24 13:24:25
Kind: Arthur Maurice Warner	11334	weiblich	1989-03-11	Washington, VA, USA				2007-07-24 13:24:25

Abb. 9.1.32 Kind wählen - Auswahl - Beispiel

Im **Kind wählen** Auswahl Dialog kannst du eine Verknüpfung zu einem bereits vorhandenen Kind herstellen. Nach der Auswahl wird es im **Kindreferenzeditor** geöffnet.

Die folgenden Spalten werden angezeigt: Name (Standardsortierung für Liste), ID, Geschlecht, Geburtsdatum, Geburtsort, Sterbedatum, Sterbeort, Partner(in), Letzte Änderung.

Kindreferenzeditor

Abb. 9.1.33 Kindreferenzeditor

Der Dialog **Kindreferenzeditor** ermöglicht die Bearbeitung der Beziehung zwischen dem ausgewählten Kind und den Eltern in einer Familie. Der Dialog erscheint, wenn du eine Person als Nachkomme in eine Familie aufnimmst. Der letzte Schritt bei der Verwendung der Schaltfläche (zum Teilen), der Schaltfläche (eine neue Person erstellen) oder beim Hinzufügen einer Person zur Familie mittels "Drag and Drop" ist die Bestätigung der Beziehung.

Die Beziehungen können auch für bestehende Kinder im Dialogfeld "Familie bearbeiten" bearbeitet werden. Ein Doppelklick auf ein bestehendes Kind in einer Familie oder die Auswahl des Kontextmenüpunkts **Beziehungen bearbeiten** öffnet den Kindreferenzeditor für das ausgewählte Kind. (Durch Auswahl des Kontextmenüeintrags **Kind bearbeiten** wird stattdessen der Dialog Person bearbeiten geöffnet).

Während eine Person nur in einer traditionellen Geburtsfamilie eine Geburtsbeziehung zu beiden Elternteilen hat, kann sie auch Teil mehrerer gemischter Familien sein. In diesen Familien heiratet ein leiblicher Elternteil erneut und der andere Ehepartner kann eine komplexere Beziehung zu den Kindern aus einer früheren Ehe haben. Da sie jedoch zum Haushalt gehören, sollten diese Kinder der neuen Familie mit der entsprechenden Beziehung hinzugefügt werden.

Folgende Optionen stehen zur Verfügung:

- **Name Kind:** Der Name des Kindes
 - **Öffne Personeneditor für dieses Kind** Schaltfläche.
- **Verwandschaftsverhältnis zum Vater:** Wähle aus der Dropdown-Liste mögliche Beziehungsarten aus:
 - *Adoptiert*
 - **Geburt** (Vorgabe)
 - *Pflegekind*
 - *Ohne*
 - *Patenschaft*
 - *Stiefkind*
 - *Unbekannt*
- **Verwandschaftsverhältnis zur Mutter:** Wähle aus der Dropdown-Liste mögliche Beziehungsarten aus:
 - *Adoptiert*
 - **Geburt** (Vorgabe)
 - *Pflegekind*

- *Ohne*
- *Patenschaft*
- *Stiefkind*
- *Unbekannt*

- Datensatz ist öffentlich/vertraulich Datenschutz für diese Beziehung umschalten.

Außerdem sind die folgenden Registerkarten verfügbar.

Quellenangabenreiter

Der Inhalt dieses Artikels ist unvollständig oder ein Platzhalter-Stub.
Bitte aktualisiere oder erweitere diesen Abschnitt.

Notizenreiter

Der Inhalt dieses Artikels ist unvollständig oder ein Platzhalter-Stub.
Bitte aktualisiere oder erweitere diesen Abschnitt.

Ereignisse

Der **Ereignisse** Reiter erlaubt dir das Ansehen und Bearbeiten der Liste der Ereignisse, die für die Beziehung relevant sind. Die Schaltflächen +, Bearbeiten und - ermöglicht dir das Hinzufügen, Ändern oder Entfernen eines Ereignisdatensatzes von der Datenbank. Beachte, dass die Bearbeiten und - Schaltflächen nur verfügbar sind, wenn ein Ereignis aus der Liste gewählt ist.

Das Entfernen eines Ereignisses aus der Liste löscht dieses Ereignis nicht aus dem Stammbaum.

Es entfernt einfach die Ereignisreferenz aus dieser Beziehung.

Quellen Fundstellen

Der **Quellen** Reiter erlaubt dir das Ansehen und Bearbeiten einer Liste der Verweise auf Quellen, die Hinweise zu dieser Beziehung liefern. Dies können Dokumente sein, die sich auf die Beziehung beziehen, diese aber nicht unbedingt offiziell dokumentieren. Zum Beispiel: Wenn Tante Martas Erinnerungen erwähnen, dass Urenkel Paul verheiratet war, kann der Forscher dies als Anhaltspunkt nehmen, dass die Beziehung zwischen Paul und seiner Frau existiert und diese als Quelle für die Annahme zitieren.

Quellen die ein spezielles Ereignis dokumentieren, wie Heiraten oder Scheidungen, sollten im Zusammenhang mit diesen Ereignissen unter dem Ereignis Reiter gespeichert werden.

Die Schaltflächen +, Bearbeiten und - ermöglichen das Hinzufügen, Ändern und Entfernen eines Quellenhinweises zu dieser Beziehung. Beachte, dass die Bearbeiten und - Schaltflächen nur verfügbar sind, wenn ein Quellenbezug aus der Liste gewählt ist.

Das Entfernen eines Eintrags aus der Liste löscht diese Quelle nicht aus dem Stammbaum.

Es entfernt einfach die Quellenreferenz aus dieser Beziehung.

Attribute

Daten eingeben und bearbeiten: Ausführlich - Teil 1 - Informationen über Beziehungen bearbeiten 140

Der **Attribute** Reiter erlaubt es dir die Ansicht und das Bearbeiten spezieller Informationen über die Beziehung, die als Eigenschaft ausgedrückt werden können. Die Schaltflächen **+**, **Bearbeiten** und **-** ermöglichen das Hinzufügen, Ändern und Entfernen eines Attributs. Beachte, dass die **Bearbeiten** und **-** Schaltflächen nur verfügbar sind, wenn ein Attribut aus der Liste gewählt ist.

Notizen

Der **Notizen** Reiter lässt dich Notizen betrachten und bearbeiten, die mit der Beziehung verbunden sind. Dies können alle Anmerkungen sein, die naturgemäß nicht in die "Parameter-Wert" Paare passen, die bei den Attributen zur Verfügung stehen. Zum Hinzufügen einer Notiz oder Ändern einer bestehenden Notiz bearbeite einfach den Text im Texteingabefeld.

Die **Vorformatiert** Schaltfläche im Notiz Editor erlaubt es festzulegen, wie die Notiz in Berichten und auf Webseiten erscheint. Wenn du sie nicht aktivierst hat der erzeugte Text nur einfache Leerstellen anstelle von Tabulatoren, einfachen Zeilenenden und mehrfachen Leerzeichen. Eine Leerzeile zwischen zwei Blöcken signalisiert einen neuen Absatz; zusätzliche Leerzeilen werden ignoriert.

Wenn du die Vorformatiert Schaltfläche aktiviert hast, erscheint der Text in Berichten und auf Webseiten genau so wie du ihn im **Notiz** Dialog eingegeben hast.

Galerie

Der **Galerie** Reiter lässt dich Fotos und andere Medienobjekte, die mit der Beziehung in Verbindung stehen, anzeigen und speichern. Der zentrale Bereich des Fensters listet all diese Objekte und zeigt eine Vorschau der Bilddateien. Andere Objekte wie Audiodateien, Filmdateien usw. werden durch ein GRAMPS-Icon dargestellt. Die Schaltflächen **+**, **Wählen**, **Bearbeiten** und **-** ermöglichen es dir ein neues Bild hinzuzufügen, eine Referenz zu einem existierenden Bild hinzuzufügen, ein bestehendes Bild zu ändern und eine Medienobjektreferenz zur Beziehung zu entfernen. Beachte, dass die **Bearbeiten** und **-** Schaltflächen nur verfügbar sind, wenn ein Medienobjekt aus der Liste gewählt ist.

HLT

Abb. 9.1.34 **Sealed to Spouse** Ordinationseditor vom "Familie bearbeiten" - Dialog - Beispiel

Auf der Registerkarte **HLT** (Heiligen der Letzten Tage) des Familieneditors werden nur Informationen zur **HLT Sealed to Spouse Ordination** angezeigt. (Die Ordination in Bezug auf Einzelpersonen können auf der **Registerkarte HLT des Personeneditors** aufgezeichnet werden.) Die HLT-Registerkarten im Familien-Editor und im Personen-Editor können über das Kontrollkästchen "LDS-Registerkarte im Personen- und Familien-Editor ausblenden" unter dem **Eingabeoptionen** Abschnitt der **Daten**-Registerkarte im **Bearbeiten ⇒ Einstellungen** ausgeblendet werden.

Die Daten können auch **HLT-Tempel**, **Status**, **Datum** und **Ort** enthalten.

Jeder Ordnungsdatensatz kann auch auf den entsprechenden Registerkarten **Quellen** und **Notizen** mit Anmerkungen versehen werden. Der Status der Verordnung kann über die im Popup-Menü **Status** verfügbaren Optionen beschrieben werden.

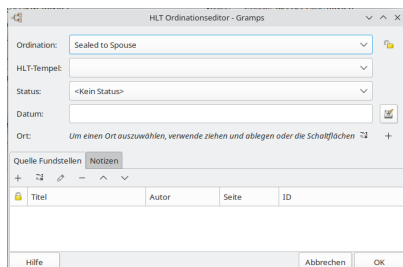
Die Statuszustände für die **Sealed to Spouse** Ordnung sind:

- **<Kein Status>** (Standardeinstellung)
- Canceled
- Cleared
- Completed
- Do not seal
- Vor-1970
- Qualifiziert
- Do not seal/Cancel
- Eingereicht
- Nicht freigegeben

Um Quelldaten zu bearbeiten, wechsele in die Quellenansicht und wähle den gewünschten Eintrag aus der Quellenliste. Klicke den Eintrag doppelt oder die **Bearbeiten** Schaltfläche in der Werkzeugleiste, um den folgenden **Quelleneditor** Dialog zu öffnen.

Der Hauptteil des Fensters zeigt vier Reiter, die verschiedene Arten von Informationen enthalten. Klicke einen Reiter, um seinen Inhalt anzusehen
Daten eingeben und bearbeiten: Ausführlich - Teil 1 - Informationen über Beziehungen bearbeiten 141

oder zu bearbeiten. Der untere Teil enthält die und Schaltfläche. Klicken der Schaltfläche bestätigt zu jeder Zeit alle Änderungen, die in jedem Reiter getätigt wurden und schließt das Dialogfenster. Klicken der Schaltfläche schließt jederzeit das Fenster ohne die Änderungen zu übernehmen.

Siehe auch:

- Personeneditor Dialog [HLT](#) Registerkarte
- Familieneditor Dialog Registerkarte
- Du kannst diese [HLT](#)-Registerkarte ausblenden, indem du die entsprechende Option im Abschnitt **Bearbeiten** = **Voreinstellungen** **Daten** Registerkarte [Eingabeoptionen](#) änderst.

Klicken von speichert die Änderungen sofort in der Datenbank (Schreiben auf die Festplatte).

Alle Änderungen werden sofort durchgeführt.

Wenn eine Registerkartenbeschriftung fett gedruckt ist und links neben der Beschriftung ein Symbol aufweist, bedeutet dies, dass sie Datensätze enthält.

 Wenn nicht, enthält diese Registerkarte keine Daten dieser Art.

Daten bearbeiten

Dieser Abschnitt beschreibt das Eingeben und Ändern von Daten (Plural von Datum). Da Daten in der Ahnenforschung so wichtig sind, gibt sich Gramps besondere Mühe bei der Aufbewahrung und Verwendung jeder verfügbaren Datumsinformation.

Informationen können in ein Datumsfeld eingegeben werden, indem du es direkt eingibst oder indem du das Dialogfeld [Datumsauswahl](#) aufrufst, indem du auf die Schaltfläche neben einem beliebigen Eingabefeld für **Datum:** klickst.

Siehe auch:

- [Gramps 6.0 Wiki Handbuch - Vermutlich lebend](#)
- **Menü -> Bearbeiten -> Einstellungen... -> Daten** - Ändern der Standardwerte für das typische Alter bei der Geburt, zwischen den Generationen usw.

Datumsauswahl Dialog

Abb. 9.1.35 [Datumsauswahl](#) - Dialog - Standard

Während die obigen Analyseregeln einen Leitfaden zur Eingabe der gebräuchlichsten Daten bieten, kannst du auch den [Datumsauswahl](#) Dialog verwenden. Der Dialog ist besonders nützlich zum erstellen eines komplexen Datums oder einfach um sicherzustellen, dass deine Informationen auf eine Art eingegeben werden, die Gramps versteht.

- **Kalender:** Wähle einen alternativen **Kalendertyp**.
 - [Gregorianisch](#) (Standardeinstellung)
 - [Julianisch](#) (einschließlich [gemischte/Dual-datierte](#) Daten)
 - [Hebräisch](#)
 - [Französisch-Republikanisch](#)
 - [Persisch](#)
 - [Islamisch](#)
 - [Schwedisch](#)
- **Dual datiert** Dieses Feld kann mit dem passenden [Neujahrsbeginn](#) ausgewählt werden: Feld, wenn der alternative

- Kalender:** [duales Datieren](#) unterstützt. (Kontrollkästchen standardmäßig deaktiviert)
 - Neues Jahr beginnt:** (Standardmäßig leeres Textfeld)
- Qualität:** Stellt die [Datumsqualität](#) ein.
 - Regulär**(Vorgabe)
 - Geschätzt
 - Berechnet
- Art:** Stellt die Intervallgenauigkeit oder die [Datumsart](#) des Zeitrahmens ein.
 - Regulär**(Vorgabe) - das Intervall, das sich über einen bestimmten Tag, Monat oder Jahr erstreckt (unabhängig von der Zeitzone)
 - Vor
 - Nach
 - Um
 - Zeitraum
 - Von
 - Bis
 - Zeitspanne
 - Nur Text
- Datum** Wähle das **Jahr**, den **Monat** und den **Tag**.
- Zweites Datum:** Wenn deine Datums **Art:** *Zeitraum* oder *Spanne* ist, ist diese Option verfügbar, um ein Datum festzulegen.
- Text-Kommentar:** Das Texteingabefeld ermöglicht das Speichern einer beliebigen Textzeichenfolge zusammen mit dem Datum.

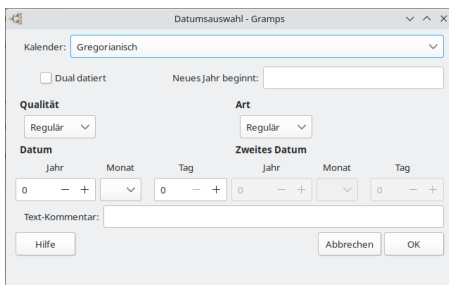
Wichtige Anmerkung zum Datum

Wenn du einen wichtigen Kommentar zum Datum hast, ist es besser ihn in eine Notiz zum Ereignis abzulegen, als im Textkommentarfeld des **Datumsauswahl** Dialogs. Wir empfehlen dies aus folgendem Grund: Wenn du ein Datum direkt im Datumsfeld eingibst (nicht über den **Datumsauswahl** Dialog), werden deine Eingaben kopiert und im Textkommentarfeld gespeichert, wenn Gramps den eingegebenen Text analysiert. Dadurch werden alle Kommentare, die vor der Analyse dort standen überschrieben.

Datum Gültigkeitsanzeigen

Abb. 9.1.36 Datumsauswahl Dialog - Beispiel

Gramps verwendet eine Gültigkeitsprüfung beim Datum.

Obwohl unvollständige Daten nicht den eindeutigen Tag bestimmen, erlauben sie immerhin einige Varianten beim Vergleich von Daten.

Das Datumsfeld wird rot hervorgehoben und ein rotes Symbol (z. B. ein Stoppschild oder ein Kreuz) angezeigt, um anzuzeigen, dass das eingegebene Datum nicht als bekanntes und gültiges Format für ein Datum erkannt wird.

Beispiele für häufig verwendete Datumsangaben, bei denen es sich nicht um erkennbare Gramps-Formate handelt, sind "Weihnachtswoche '61", "Herbst 1782" oder "Sommer, in dem ich operiert wurde". In diesem Fall wird das Datum als Zeichenfolge gespeichert und als Nur-Text-Typ markiert. Daten dieses Typs werden nicht mit anderen Daten verglichen. Wo immer möglich, ist es vorzuziehen, solche Nur-Text-Datumsangaben zu vermeiden. Es könnte beispielsweise besser sein, ein Datum von "Dezember 1961" einzugeben und dann die Beschreibungsanmerkung "Weihnachtswoche von '61" hinzuzufügen. Es wäre genauer, einen Kalender für Dezember 1961 zu überprüfen und dann die tatsächliche Datumsperiode einzugeben ... aber dennoch die Anmerkung einzuschließen. Die Anmerkung wird benötigt, da du nicht davon ausgehen kannst, dass "Weihnachtswoche" für dich dieselbe Zeitspanne von Tagen bedeutet wie für deine Quelle. Es könnte eine kulturelle Tendenz geben, die Interpretation zu färben. Dies könnte bedeuten, dass die Kalenderzeile den Weihnachtstag enthält. Amerikanische und europäische Kalenderzeilen beginnen jedoch an verschiedenen Wochentagen. Oder es könnte die 7 Tage bedeuten, die mit Weihnachten beginnen, oder sogar die 7 Tage, die mit Weihnachten enden. Die Spanne ermöglicht also Suchen und Vergleiche, aber die Anmerkung zeigt, dass das tatsächliche Intervall interpretiert werden muss.

In den verschiedenen Ansichten (z.B. der **Personenansicht**) werden nicht erkannte Daten standardmäßig **fett** angezeigt. Das Text-Markup (Formatierungsstil) für nicht erkannte Daten kann geändert werden, indem die Option **Markierung für ungültiges Datumsformat:** auf der Registerkarte **Daten** der **Einstellungen** geändert wird.

Wenn ein Geburts- oder Sterbedatum für eine Person fehlt, werden möglicherweise die Daten vorhandener Ersatz-Ereignisse in derselben Kategorie angezeigt (und kursiv mit einem abgekürzten Titel gekennzeichnet), anstatt die Anzeige leer zu lassen. So wird ein Begräbnis- oder Einäscherungsdatum angezeigt, wenn noch kein Todesdatum aufgezeichnet wurde.

Datumsqualität

- *Regulär*: Ein "reguläres" Datum ist ein Datum mit einem expliziten Tag, Monat oder Jahr.
- *Geschätzt*: Ein "geschätztes" Datum basiert auf durchschnittlichen Intervallannahmen, die von einem bekannten Referenzdatum versetzt sind. (Wie die durchschnittliche Anzahl der Jahre zwischen den Generationen, die maximale Lebensdauer oder die Länge der Seereise.)
- *Berechnet*: Ein "berechnetes" Datum basiert auf einem bekannten Intervall ab einem Referenzdatum, ohne dass eine Quelle das Datum explizit erwähnt. (Zum Beispiel ein Grabstein, in den sowohl ein Todesdatum als auch ein genaues Todesalter eingraviert sind.)

Volkszählungsdaten sind insofern ungewöhnlich, als sie einem Kandidaten für ein berechnetes Datum erscheinen, dies jedoch nicht sind. Die Volkszählung definiert häufig explizit das Intervall (Alter) und das Referenzdatum (Datum der Volkszählungsabfrage), aber dieses Alter wird häufig geschätzt oder gerundet.

Datumsart

Rechts neben der Option **Qualität**: sollte das Einblendmenü **Art**: angezeigt werden.

Daten in Gramps werden nach den folgenden Arten der Genauigkeit (Skala) des Intervalls oder Zeitrahmens klassifiziert:

- *Regulär*: Ein "reguläres" Datum ist ein Datum, das ein Intervall umfasst, das sich über einen bestimmten Tag, Monat oder Jahr erstreckt. Es kann vollständig (oder für ein 24-Stunden-Intervall wie den 6. Juni 1990 „voll qualifiziert“) oder teilweise (wie das Weglassen des Tages für ein 1-Monats-Intervall wie Juli 1977 oder das Weglassen von Tag und Monat für ein 1-Jahres-Intervall) sein.
- *Vor*: Ein "Vor"-Datum kann nur als vor einem bestimmten Tag, Monat oder Jahr auftretend (in einem [von Einstellungen festgelegten langen Intervall](#)) identifiziert werden. (*Standardmäßig beträgt das Intervall 50 Jahre.*)
- *Bis*: Ein "bis"-Datum ist ein Datum, das eine unbestimmte Zeitspanne vor einem bestimmten Tag, Monat oder Jahr liegt. Im Gegensatz zu einem "vor"-Datumstyp ist die Spanne in die Vergangenheit unbegrenzt.
- *Ab*: Ein "von"-Datum ist ein Datum, das eine unbegrenzte Zeitspanne nach einem bestimmten Tag, Monat oder Jahr darstellt. Im Gegensatz zu einem "nach"-Datumstyp ist die Spanne in die Zukunft unbegrenzt.
- *Nach*: Ein "Nach"-Datum tritt nach einem bestimmten Tag, Monat oder Jahr (in einem [von den zweiten Einstellungen festgelegten langen Intervall](#)) auf. (*Standardmäßig beträgt das Intervall 50 Jahre.*)
- *Um*: Ein "Um" (circa) Datum ist ein Datum, das (in [einem weiteren von Einstellungen definierten ±Jahre Intervall](#)) vor oder nach einem bestimmten Tag, Monat oder Jahr auftritt. (*Standardmäßig beträgt das Intervall 50 Jahre.*)
- *Zeitraum*: Ein "Zeitraum" beschreibt einen Zeitraum innerhalb dessen das Ereignis stattfand. Es kann sich um ein wiederkehrendes Ereignis während des Intervalls handeln oder um eine einzelne Instanz, von der angenommen wird, dass sie zwischen bekannten Grenzdaten aufgetreten ist.

Zum Beispiel "zwischen Januar 1932 und März 1932."

- *Zeitspanne*: Eine "Zeitspanne" beschreibt einen Zeitraum während der eine Bedingung erfüllt war.

Zum Beispiel "vom 12. Mai 2000 bis zum 2. Februar 2002."

Datumsformate und Syntaxanalyseregeln

Das Dialogfeld Datumsauswahl hilft nur beim Layouten eines Datums im Standardformat, das Gramps analysieren kann. Dies ist nützlich, wenn du mit den Optionen nicht vertraut bist, einen alternativen Kalender verwenden oder ein Neujahrsbeginndatum angeben musst.

Gramps erkennt Daten, die in verschiedenen Formaten eingegeben wurden. Das standardmäßige numerische Format ist das für die Umgebung übliche Format, in dem Gramps arbeitet. Das heißt, TT.MM.JJJJ für die meisten europäischen Länder, MM/TT/JJJJ für die USA und so weiter. Eine Möglichkeit, diese Mehrdeutigkeit zu vermeiden, besteht darin, immer das Format d mmm jjjj oder mmmnbspd jjjj zu wählen. Es analysiert den Monat und die Monatsabkürzungen, die in der gerade aktiven Sprache eingegeben wurden.

Es analysiert auch Daten, die in Quartalen eingegeben wurden, und wandelt sie in „zwischen“-Spannen um. z.B. „q2 1820“ wird zu „zwischen 1 Apr 1820 und 30 Jun 1820“.

Neben den genauen Daten erkennt Gramps viele Datentypen, die nicht regelgerecht sind: vor, bis, ab, nach, um, Zeitraum und (von/bis oder zwischen) Zeitspanne. Es versteht auch die Qualität: geschätzt oder berechnet. Schließlich werden Teildaten und viele alternative Kalender unterstützt. Unten findest du eine Liste der Datumseingaberegeln, um eine genaue Datumsanalyse zu ermöglichen.

Datums Syntaxanalyseregeln

Die Liste gilt nur für die englische Version von Gramps. Wenn du eine lokalisierte Version von Gramps verwendest, bietet deine Version möglicherweise einen lokalisierten Datums-Parser. Eine Liste der verfügbaren lokalisierten Parser findest du in der [Handler-Liste](#). Einige vorhandene Datums-Parser sind für die Sprachen Französisch, Deutsch, Russisch, Finnisch, Niederländisch, Spanisch, Slowakisch und Schwedisch verfügbar. Wenn der lokalisierte Parser für deine Version verfügbar ist, sind möglicherweise andere Regeln in Kraft. Wenn deine Sprache noch kein Handbuch enthält, kannst du versuchen, deinen Instinkten zu folgen und die gängigen Methoden zum Bezeichnen von Daten in deiner Sprache auszuprobieren. Wenn alles andere fehlschlägt, verwende das oben beschriebene Dialogfeld zur **Datumsauswahl**. Das Datum, das der Dialog generiert, zeigt, wie der lokalisierte Parser erwartet, dass die verschiedenen Werte für Datumsqualität und Typ eingegeben werden.

Ein **reguläres einzelnes Datum** kann wie du es schreiben würdest eingegeben werden. Wenn du nach dem Jahr einen Schrägstrich gefolgt von einem Wert 1 Jahr später eingibst, wird ein julianischer dual datierter Eintrag erstellt

Beispiele: **24. Mai 1961, 31. Dez 1858/9** oder **1.1.2004**.

Before the Common Era (BCE, BC und B.C.E.) sind Bezeichnungen für den Gregorianischen oder Julianischen Kalender. "Common Era" und "Before the Common Era" sind religiös neutrale Alternativen zu den bekannten Bezeichnungen Anno Domini (AD) und Before Christ (BC), die für dieselbe Kalenderepoche verwendet werden. Die Schreibweise wird auf die Form "B.C.E." harmonisiert. Beispiele: "ca. 25 Dez 32 v. Chr. Julianisch" wird zu "um 25 Dez 32 B.C.E. (Julianisch)"

Teildaten werden einfach durch Weglassen unbekannter Informationen eingegeben.

Beispiele: Mai 1961 und 2004.

Daten, die nicht regulär sind, sollten mit den {man label|Qualität} Schlüsselwörtern *geschätzt* oder *berechnet* beginnen, wenn es passt.

Beispiel: geschätzt 1961 oder berechnet 2005. (Beachte, dass **Qualität** für ein reguläres Datum nicht benötigt wird.)

Die Mentiopionen **Art:** können auch auf *Vor*, *Bis*, *Ab*, *Nach* oder *Um* eingestellt werden, indem du einfach "vor", *bis*, *ab*, "nach" oder "um" vor einem einzelnen Datum im Dialogfeld "Ereignisbearbeitung" eingibst.

Wenn die gewünschte **Art:** ein Bereich ist, schreibe "zwischen DATUM und DATUM", und wenn die **Art:** eine Spanne ist, schreibe "von DATUM bis DATUM".

Beispiele: geschätzt von 2001 bis 2003, vor Juni 1975, geschätzt circa 2000, berechnet zwischen Mai 1900 und 1. Januar 1990.

Hier sind einige Beispiele zum Ausprobieren:

Kapitän John Smith war zwischen 1888-5-13 und 1902-10-24 gemäß seiner militärischen Aufzeichnung im 1. Grenadier-Regiment stationiert ("Wörter "zwischen" und "und" absichtlich verwendet, da dies die Art ist, wie wir uns täglich erhalten); Dann sollte das Datum "von ... bis ..." codiert werden, da dies die Dauer seines Dienst ist..

Das Regiment von Kapitän John Smith wurde in der Woche vor dem Waffenstillstand auf den Fluss Escaut in Valenciennes versetzt. *Dann kann dies als "Militärdienst"-Ereignisart mit einem Datum von "zwischen dem 4. November 1918 und dem 11. November 1918" (Gramps wird in ein Standard-Datumsformat konvertiert, obwohl zwei Formate für die Eingabe verwendet werden) am Fluss Escaut, Valenciennes, aufgezeichnet werden. Noord-Abteilung, Frankreich ... weil das tatsächliche Datum für dieses "sofortige" Ereignis in der Quelle nicht bekannt ist.*

Kalender

Alternative Kalender sind andere als der Gregorianische Kalender. Aktuell unterstützt Gramps den Hebräischen, Französisch-Republikanischen, Julianischen, Islamischen, Persischen und Schwedischen alternativen Kalender. Um einen anderen Kalender als den Gregorianischen festzulegen, den Kalender an den Datumstext anhängen z.B. "9. Januar 1905 (Julianisch)" oder verwende das Aufklappenmenü.

Schwedischer Kalender

Der [Schwedische König](#) Karl XII. beschloss, dass Schweden den Gregorianischen Kalender einführen sollte. Man wollte allerdings nicht die gesamte Differenz von elf Tagen überspringen, wie dies bereits in einigen anderen Ländern erfolgt war, sondern in den nächsten elf Schaltjahren den Schalttag auslassen und so den Gregorianischen Kalender am 1. März 1700 einholen. Dem Plan entsprechend wurde im Jahr 1700 der Schalttag weggelassen, aber in den folgenden Jahren wurden keine Tage übersprungen. Im Januar 1711 entschied Karl XII. den schwedischen Kalender aufzugeben, da er von keiner anderen Nation verwendet wurde und kehrte zum alten Kalender zurück. Im Jahr 1712, einem Schaltjahr, wurde dem Februar zusätzlich zum 29. Februar ein weiterer Schalttag hinzugefügt, so dass der Februar 1712 nun 30 Tage hatte. 1753 führte Schweden eine weitere Kalenderreform durch und ließ auf den 17. Februar unmittelbar den 1. März folgen. Damit war der Gregorianische Kalender zwar faktisch gültig, aber Schweden akzeptierte erst 1844 die Gregorianischen Regeln zur Berechnung des Osterdatums. In Gramps kannst du für den Schwedischen Kalender nur Daten zwischen dem 1.3.1700 und 30.2.1712 eingeben. Alle anderen Daten werden als ungültig markiert und müssen korrigiert werden.

Dual-datierte Daten

Dual-datierte-Daten treten auf wie "Jan 23, 1735/6". Oft missverstanden als unsicheres Jahr, dies hat eine spezielle historische Bedeutung. Das dual-datierte-Datum repräsentiert einen Zeitraum während dem eine Gegend sich im Übergang zum 1. Januar als Jahresbeginn befand. Demnach ist Jan

23, 1735/6 ein Hinweis darauf, welches Datum wirklich gemeint ist. In diesem Beispiel könnte "Jan 23, 1736" nach dem "Jun 23, 1736" auftreten.

England und die amerikanischen Kolonien akzeptierten den 1. Januar als Neujahrstag offiziell nicht bis 1752. Vor 1752 betrachtete die englische Regierung offiziell den 25. März als ersten Tag des Jahres, wohingegen ein Großteil der englischen Bevölkerung den 1. Januar als Jahresanfang betrachteten. Viele Personen schrieben daher Daten, die zwischen den 1. Januar und den 25. März fielen im dual-datierten Format.

Manchmal taucht ein dual-datiertes-Datum als Bruch auf, wie bei Grabsteinen (170 und 3/4, was bedeutet 1703 und 1704):

Abb. 9.1.37 Grabstein zeigt Doppeldatum als Bruch (170 und 3/4, was 1703 und 1704 bedeutet)

Ein dual datiertes Jahr kann ganz einfach durch einfügen eines Querstriches zwischen den Jahren erstellt werden. Z.B.:

- 1721/2
- 1719/20
- 1799/800

Diese Querstrichjahre können an jeder Stelle in einem Datum verwendet werden, wo auch ein reguläres Jahr stehen könnte.

Dual-datierte-Daten sind zur Zeit im julianischen Kalender vertreten, daher sind ihr Monat und Tag identisch mit der textlichen Darstellung.

Wechselnder Neujahrstag

Bei dual-datierten-Daten (und anderen Daten) könntest du wissen, dass Neujahr an einem anderen Tag als dem 1. Januar gefeiert wurde. Um dies in Gramps anzugeben, setze die Monat/Tag Kodierung in Klammern nach dem Kalender (wenn vorhanden). Zum Beispiel:

- Jan 20, 1865 (Mar25)
- Jan 20, 1750 (Julian,Mar1)
- Feb 23, 1710/1 (Mar25)

Um einen anderen Jahresbeginn als den 1. Januar anzugeben, verwende die folgenden Kürzel:

- Jan1
- Mar1
- Mar25
- Sep1

Du kannst dies als einzigen Wert in Klammern setzen oder rechts neben dem Kalendernamen (Komma, und keinen Abstand).

Beachte wenn der Neujahrstag nicht der 1. Januar ist, kommt der Januar in diesem Jahr nach dem Dezember. Daten mit Neujahrstagcode werden entsprechend sortiert.

[Zurück](#)

[Index](#)

[Nächste](#)

Daten eingeben und bearbeiten: Ausführlich - Teil 2

[Zurück](#)

[Index](#)

[Nächste](#)

Der vorherige Abschnitt bot dir einen detaillierten Überblick über die Eingabe und Bearbeitung von Daten für Personen, Beziehungen und Daten. Dieser Abschnitt wird mit anderen Objekten fortgesetzt, denen du in Gramps begegnest.

Informationen über Ereignisse bearbeiten

Abb. 9.2.1 Ereigniskategorie - Ereignis (Liste) Ansicht - Beispiel

Durch Hinzufügen eines Ereignisses zu einer Person kannst du gefundene Informationen aufzeichnen.

Wenn du der **Ereigniskategorie** ein Ereignis hinzufügst, wird das Dialogfeld **Neues Ereignis** angezeigt.

Um Ereignisdaten hinzuzufügen oder zu bearbeiten, wechsle zur **Ereigniskategorienansicht** und wähle den gewünschten Eintrag in der Liste der Ereignisse aus. Doppelklicke auf diesen Eintrag oder klicke in der Symbolleiste auf **Bearbeiten**, um das folgende Dialogfeld **Neues Ereignis** aufzurufen.

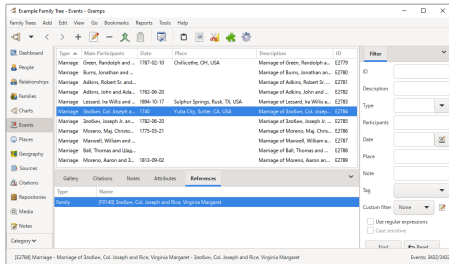
Neues Ereignis Dialog

Abb. 9.2.2 Ereignis bearbeiten - Dialog - Beispiel

Wenn Ereignisse über das Dialogfeld **Ereigniseditor** bearbeitet werden. Auf diesen Dialog kann zugegriffen werden durch: Doppelklick auf eine Zeile in der Ereigniskategorienansicht oder in der **Ereignisse Registerkarte** des **Person bearbeiten** Dialogs oder der **Ereignisse Registerkarte** des **Familieneditor** Dialogs.

Im oberen Teil kannst du Grundinformationen über das Ereignis ansehen und bearbeiten:

- Die **Ereignisart**: kann aus den verfügbaren Typen ausgewählt werden, die im Dropdown-Menü Ereignisart aufgeführt sind. Zum Beispiel **Geburt** (*Standard*), Taufe, Tod, Beerdigung usw. Gramps Du kannst deine eigene **benutzerdefinierte Ereignisart** eingeben, indem du direkt in das **Textfeld des Kombinationsfeldes** der Auswahl einträgst.
- Das **Datum**: des Ereignisses kann ein exaktes Datum, ein Zeitraum (*von ... bis ..., zwischen ...*) oder ein ungenaues Datum (*um ...*) sein. **Datumseditor aufrufen** Schaltfläche öffnet den **Datumsauswahl** Dialog.
- Das Feld **Beschreibung**: gibt dir die Möglichkeit eine längere Beschreibung für dieses Ereignis einzugeben.
 - Information ist öffentlich** - Schaltet die Datenschutzsperre um, um den Ereignisdatensatz als privat zu markieren, sodass er in Berichten weggelassen werden kann.
- Der **Ort**: kann aus einer Liste bereits eingegebener Orte mit der Schaltfläche **Einen existierenden Ort auswählen** ausgewählt oder mit der Schaltfläche **Neuen Ort hinzufügen** neu eingegeben werden. Zusätzlich kannst du einen Ortseintrag durch drag und drop in dieses Feld ziehen.
- Die **ID**: ist eine eindeutige Identifikation des Ereignisses. Lasse das Feld leer, um Gramps das automatische Erstellen einer ID zu erlauben
- Mit den **Markierungen**: kannst du eine vorhandene Markierung über die Schaltfläche **Markierungsliste bearbeiten** auswählen.

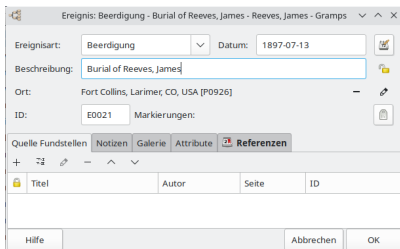
Am unteren Rand des Fensters befinden sich die Schaltflächen **OK** und **Abbrechen**. Wenn du auf **OK** klickst, werden alle in den Registerkarten vorgenommenen Änderungen übernommen und das Dialogfenster geschlossen, es sei denn, du hast keine Daten eingegeben. In

diesem Fall wird die Warnmeldung **Ereignis kann nicht gespeichert werden** angezeigt. Wenn du auf die Schaltfläche **Abbrechen** klickst, wird das Fenster geschlossen, ohne dass Änderungen übernommen werden. Wenn du **Hilfe** auswählst, gelangst du hierher.

Neues Ereignis Registerkarten

Der zentrale Bereich des Fensters zeigt Notizbuchreiter mit verschiedenen Kategorien von Informationen. Klicke auf einen Reiter, um seinen Inhalt anzusehen oder zu bearbeiten. Die Reiter bieten die folgenden Informationskategorien der Ereignisdaten:

Schnittstelle Indikator Hinweis

Wenn die Beschriftung einer Registerkarte ein Symbol hat und **fett gedruckt** ist, bedeutet dies, dass die Registerkarte Daten enthält. Wenn nicht, enthält sie keine Daten.

Dies erspart es, leere Registerkarten nacheinander durchzublätern. Es hilft auch beim Überfliegen auf fehlende Daten.

Quellenangaben

Der **Quellenangaben** Reiter lässt sie Quellen zu diesem Ereignis ansehen und bearbeiten. Der zentrale Bereich des Fensters listet all solche Quellenreferenzen, die in der Datenbank gespeichert sind. Die Schaltflächen **+**, **Bearbeiten** und **-** ermöglicht dir das Hinzufügen, ändern und entfernen einer Quellenreferenz die mit einem Ereignis verknüpft ist. Beachte, dass die **Bearbeiten** und **-** Schaltflächen nur verfügbar sind, wenn eine Quellenreferenz aus der Liste gewählt ist.

Notizen

Der **Notizen** Reiter bietet die Möglichkeit Notizen oder Kommentare zu einem Ereignis aufzuzeichnen. Um eine Notiz hinzuzufügen oder eine bestehende Notiz zu ändern, bearbeite einfach den Text im Texteingabefeld.

Galerie

Der **Galerie** Reiter

Attribute

Der **Attribute** Reiter

Referenzen

Der **Referenzen** Reiter

Ereignis kann nicht gespeichert werden – Warnung Dialog

Abb. 9.2.3 Ereignis kann nicht gespeichert werden – Warnung Dialog

Ereignis kann nicht gespeichert werden-Warnung. Für dieses Ereignis sind keine Daten vorhanden. Bitte gib Daten ein oder brich die Bearbeitung ab. Klicke auf **Schließen**, um zum **Neue Ereignis Editor** zurückzukehren.

Ereignisreferenzen bearbeiten

Ereignisreferenzen verbinden ein Ereignis mit einer Person und ermöglichen es dir zusätzliche Informationen über das Ereignis zu liefern.

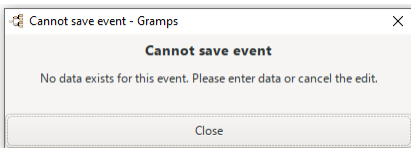
Wenn du Ereignisreferenzen zu **Ereignisse der Person** Reiter hinzufügst, öffnet sich der **Ereignisreferenzeditor** Dialog.

Ereignisreferenzeditorialog

Referenz versus gemeinsame Informationen Tipp

Verweise Die Informationen im oberen Teil dieses Dialogfelds sind spezifisch für den jeweiligen Verweis von einem Primärobjekt. Ein einzelnes Objekt (z.B. ein Ereignis) kann viele Male referenziert werden, und alle diese Referenzen haben die **gemeinsamen Informationen** gemeinsam.

In diesem erweiterten **Objekteditor**-Dialog kannst du sowohl die referenzspezifischen Daten (wie z.B. die relevante Rolle) als auch die Attribute zur weiteren Spezifizierung und Dokumentation der Referenz angeben.

Zugriff auf den [Referenzobjekteditor](#).

Abb. 9.2.4 Ereignisreferenzeditor - Dialog

Der **Neue Fundstelle** Dialog enthält zwei Haupttrubriken, **Referenzinformationen** und **Geteilte Informationen**.

- Der **Referenzinformation** Bereich zeigt die Details, die mit dieser Ereignisreferenz verbunden sind: **Allgemein**, **Quellen Fundstellen**, **Attribute**, **Notizen**.
- Die **Geteilte Information** enthält: **Allgemein**, **Quelle Fundstellen**, **Attribute**, **Notizen**, **Galerie**, **Referenzen**.

Referenzinformation

Informationen zu Referenz Registerkarten

Allgemeines

Verwende für die **Rolle:** der Person in diesem Ereignis das [De:Gramps_Glossar#selector_combo_box|Kombinationsfeld]] Rollenauswahl. Wähle für den Hauptbegünstigten die Option **Primär** (dies ist die Standardeinstellung beim Hinzufügen einer Veranstaltung). Wähle eine beschreibende Ereignisrolle (z.B. **Adjutant**, **Braut**, **Zebrant**, Geistlicher, **Familie**, **Taufpate**, **Bräutigam**, **Informant**, **Zeuge**) für Ereignisse, bei denen die Person nicht der Hauptbeteiligte ist.

Ereignissen, die einer Person über die Freigabe oder per Drag'n'Drop hinzugefügt wurden, wird standardmäßig die Rolle **Unbekannt** zugewiesen. Wenn die Person eine gleiche Rolle innehat, setze ihre Rolle ebenfalls auf Primär.

Wenn keine der vordefinierten Rollen geeignet ist, füge eine **benutzerdefinierten'** Rolle in das Textfeld des [De:Gramps_Glossar#selector_combo_box|Kombinationsfeldes]] ein. Durch Eingabe des neuen, eindeutigen Rollennamens (anstatt einer Auswahl aus dem Pull-down-Menü) wird eine neue benutzerdefinierte Rolle erstellt. Neue benutzerdefinierte Rollen werden der Liste des Pull-down-Menüs hinzugefügt. Sie bleiben dort, bis die Struktur exportiert und wieder importiert oder mit einem **Zusatzmodul eines Drittanbieters** wie **Typbereinigung** bereinigt wird.

Einige Beispiele für benutzerdefinierte Arten für Ereignisrollen werden im Artikel [Rollen, Beziehungen und Assoziationen](#) vorgeschlagen.

Quellenangaben

Attribute

Notizen

Geteilte Information

Der Inhalt dieses Artikels ist unvollständig oder ein Platzhalter-Stub.
Bitte aktualisiere oder erweitere diesen Abschnitt.

Allgemeines

Jede Änderung an den geteilten Informationen wirkt sich auf das Ereignis selbst aus, für alle an dem Ereignis beteiligte.

Quellenangaben

Attribute

Notizen

Galerie

Referenzen

Informationen über Medienobjekte bearbeiten

Um Medienobjekte hinzuzufügen oder zu bearbeiten, wechsele zur [Medien](#) kategorieansicht und wähle für vorhandene Medienobjekte den gewünschten Eintrag in der Medienliste aus. Doppelklicke auf diesen Eintrag oder klicke in der Symbolleiste auf [Bearbeiten](#), um das Dialogfeld [Neues Medienobjekt](#) zu öffnen und die vorhandenen Informationen zu bearbeiten. Oder wähle in der Symbolleiste die Schaltfläche [+ Neues Medienobjekt hinzufügen](#), um sowohl das Dialogfeld [Neues Medienobjekt](#) als auch das Dialogfeld [Medienobjekt auswählen](#) anzuzeigen, in dem du die Details des Medienobjekts auswählen und ändern kannst, bevor du es hinzufügst.

Neues Medium Dialog

Titel	Autor	Seite	ID

Abb. 9.2.5 Neues Medium Editor - Dialog - Beispiel zeigt Medieneigenschaften

Im oberen Bereich wird eine Miniaturansicht **Vorschau** des Medienobjekts angezeigt, sofern verfügbar, sowie eine Zusammenfassung seiner Eigenschaften (ID, Datum, Pfad und "Objekttyp"), die du anzeigen und bearbeiten kannst. Du kannst diese Informationen direkt in die entsprechenden Felder eingeben.

- Ein beschreibender **Titel** für dieses Medienobjekt. Entweder automatisch basierend auf dem Dateinamen des Medienobjekts generiert oder manuell eingegeben.
- Die **ID** ist ein eindeutiger Wert zum identifizieren des Medienobjekts, lass sie Gramps erstellen.
 - Datenschutz für dieses Medienobjekt umschalten **Information ist öffentlich** (Vorgabe) oder **Datensatz ist vertraulich**
- **Datum** Gib ein Datum ein, das mit dem Medienobjekt verbunden ist (z. B. könnte es bei einem Bild das Aufnahmedatum sein). Du kannst auch Folgendes verwenden:
 - **Datumseditor aufrufen** Schaltfläche um das Dialogfeld **Datumsauswahl** aufzurufen.
- **Pfad** des Medienobjekts auf deinem Computer. Gramps speichert die Medien nicht intern, sondern nur den Pfad! Leg den **Basis-Mediendpfad**: in den **Einstellungen > Stammbaum Basis-Mediendpfad** fest, damit du das gemeinsame Basisverzeichnis, in dem alle deine Medien gespeichert sind, nicht immer wieder neu eingeben musst. Das **Gramps-Medienverwaltungswerkzeug** kann dir dabei helfen, die Pfade einer Sammlung von Medienobjekten zu verwalten.
 - **Öffnet Dateibrowser, um eine Mediendatei auf deinem Computer zu wählen.** Schaltfläche.
- **Etikettenliste bearbeiten** Die Schaltfläche öffnet das Dialogfeld **Etikettenauswahl**, in dem du vorhandene benutzerdefinierte Etiketten entfernen oder zuweisen kannst.

Im unteren Bereich des Fensters werden vier Notizbuchregisterkarten mit verschiedenen Informationskategorien angezeigt. Klicke auf eine Registerkarte, um deren Inhalt anzuzeigen oder zu bearbeiten. Im unteren Bereich des Fensters befindet sich die Schaltfläche **Hilfe**, über die du hierher gelangst, die Schaltfläche **Abbrechen**, mit der du das Fenster ohne Übernehmen der Änderungen schließt, und die Schaltfläche **OK**, mit der du alle in allen Registerkarten vorgenommenen Änderungen übernimmst und das Dialogfeld schließt.

Durch Doppelklicken auf die **Vorschau**-Miniaturansicht wird das Medienobjekt in einem externen Viewer geöffnet, sofern verfügbar.

Jedes Medienobjekt wird über seinen Pfad referenziert.

 Der Benutzer ist für die Verwaltung der Objektdateien verantwortlich. Gramps referenziert und zeigt lediglich den Inhalt an, verwaltet jedoch nicht die Dateien selbst.

Wenn du auf **OK klickst, werden die Änderungen sofort im Stammbaum gespeichert (auf die Festplatte geschrieben).**

 Alle Änderungen werden sofort übernommen.

Medienobjekt kann nicht gespeichert werden Warnung Dialog

Abb. 9.2.6 Medienobjekt kann nicht gespeichert werden - Warnung Dialog

Der **Medienobjekt kann nicht gespeichert werden** Warnung Dialog wird angezeigt, wenn du nicht genug Infos über das neue Medienobjekt eingegeben hast. Bitte gib die Daten ein oder brich die Bearbeitung ab.

Neues Medium Registerkarten

Die Reiter stehen für folgende Gruppen von Mediendaten:

- **Quellenangaben**
- **Attribute** +
- **Notizen**
- **Referenzen**

 **Wenn eine Registerkartenbezeichnung fett gedruckt ist, bedeutet dies, dass sie Daten enthält.**

Ist dies nicht der Fall, enthält sie keine Daten.

Quellenangaben

Auf der Registerkarte **Quellenangaben** kannst du ...

Der Inhalt dieses Artikels ist unvollständig oder ein Platzhalter-Stub.
Bitte aktualisiere oder erweitere diesen Abschnitt.

Attribute

Der **Attribute** Reiter ermöglicht das Ansehen und Bearbeiten bestimmter Informationen über das Medienobjekt, die als Attribute formuliert werden können. Der untere Teil zeigt eine Liste all solcher Attribute, die in der Datenbank gespeichert sind. Der obere Teil zeigt die Details des zur Zeit aus der Liste gewählten Attributs (wenn vorhanden). Die Schaltflächen **+**, **Bearbeiten**, und **-** ermöglichen ihnen das Hinzufügen, Modifizieren und Entfernen eines Attributs. Beachte das die **Bearbeiten** und **-** Schaltflächen nur verfügbar sind wenn ein Attribut aus der Liste gewählt ist.

Notizen

Der **Notizen** Reiter bietet einen Platz um Informationen zu speichern, die nicht ordentlich in eine andere Kategorie passen. Dieser Bereich ist besonders nützlich zum aufzeichnen von Informationen, die normalerweise nicht in die "Parameter-Wert" Paare der Attribute passen. Zum hinzufügen einer Notiz oder ändern einer bestehenden Notiz einfach den Text im Texteingabefeld bearbeiten.

Referenzen

Der **Referenzen** Reiter zeigt jeden Datensatz an, der sich auf das gegebene Medienobjekt bezieht. Die Liste kann nach jeder ihrer Spaltenüberschriften sortiert werden: `Typ`, `ID` oder `Name`. Doppel-klicken auf einen Eintrag ermöglicht ihnen das Ansehen und Bearbeiten des entsprechenden Datensatzes.

Nur primär Objekte können in dem Referenzen Reiter angezeigt werden: Personen, Familien, Ereignisse, Quellen oder Orte.

Die sekundären Objekte wie Namen und Attribute, obwohl fähig ein Medienobjekt zu referenzieren, erscheinen nur durch ihre primären Objekte zu denen sie gehören.

Medienobjektreferenzen bearbeiten

Wenn Medienobjektreferenzen ein Medienobjekt mit einem anderen Objekt auf der Registerkarte **Galerie einer Person bearbeiten** verbinden, wird über die Schaltfläche **Freigeben** die **Medienobjekt wählen Auswahl** aufgerufen. Sobald du ein Medienobjekt ausgewählt hast, wird das Dialogfeld **Medienreferenzeditor** angezeigt.

Der Inhalt dieses Artikels ist unvollständig oder ein Platzhalter-Stub.
Bitte aktualisiere oder erweitere diesen Abschnitt.

Medienobjekt wählen Auswahl

Abb. 9.2.7 Wähle ein Medienobjekt (Datei) Auswahl - Beispiel

Mit der **Wähle ein Medienobjekt** Dateiauswahl kannst du eine Vorschau anzeigen und eine Mediendatei auswählen, die du anhängen möchtest. Gleichzeitig kannst du den angezeigten **Titel:** bearbeiten: (Standardmäßig wird der Dateiname ohne Dateierweiterung verwendet.)

- Ändere in ein relatives Verzeichnis** (das Kontrollkästchen ist standardmäßig deaktiviert, bis es zum ersten Mal aktiviert und für jede nachfolgende Bildauswahl gemerkt wird.)

Siehe auch:

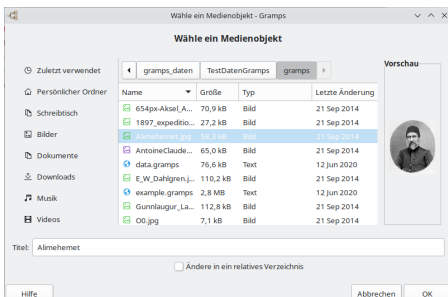
- [Medienobjekt wählen Auswahl](#)
- [Medienpfad des Stammbaums > Basismedienpfad:](#)
- [Gramps Medienverwaltung](#) eine Gruppe von vier einzelnen Werkzeugen, von denen zwei es dir ermöglichen:
 - [Ändere Pfade von relativ zu absolut](#)
 - [Ändere Pfade von absolut zu relativ](#)

Medienreferenzeditor Dialog

Abb. 9.2.8 Medienreferenzeditor - Dialog - eingeklappt Vorgabe Beispiel

Der **Medienreferenzeditor** Dialog.

Siehe auch [Wie man Bildreferenzregionen erstellt](#)

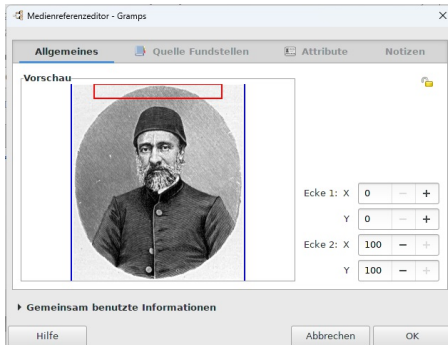

Der Inhalt dieses Artikels ist unvollständig oder ein Platzhalter-Stub.
Bitte aktualisiere oder erweitere diesen Abschnitt.

Abb. 9.2.9 Medienreferenzeditor - Dialog - "Geteilte

Information" Bereich aufgeklappt Beispiel

Du darfst auch den **Geteilte Information** Bereich aufklappen.

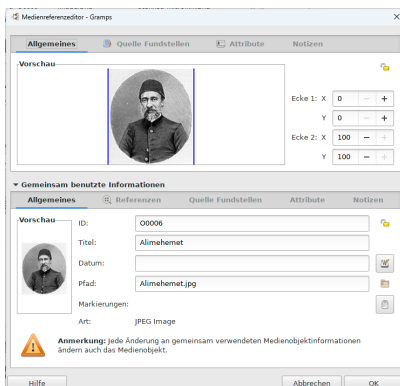

Der Inhalt dieses Artikels ist unvollständig oder ein Platzhalter-Stub.
Bitte aktualisiere oder erweitere diesen Abschnitt.

Oberer Bereich

Der Inhalt dieses Artikels ist unvollständig oder ein Platzhalter-Stub.
Bitte aktualisiere oder erweitere diesen Abschnitt.

Oberer Bereich Registerkarten

Allgemeines

- Bereich (Ecken x1, x2, y1, y2)

Der **Bereich** Abschnitt ermöglicht das Auswählen eines bestimmten Bereich des Medienobjekts. Du kannst den Mauscursor zur Auswahl eines Bereichs aus dem Bild verwenden, oder diese "Spin" Schaltflächen zum setzen der oberen linken und untere rechte Ecke des referenzierten Bereichs zu setzen. Punkt (0,0) ist die obere linke Ecke und Punkt (100,100) die untere Rechte Ecke des Bildes.

- Privat

Die **Vertraulich** Schaltfläche ermöglicht dir zu markieren, ob dieser Datensatz als privat zu betrachten ist oder nicht. Aktiviere das **Vertraulich** Datensatz Kästchen um diesen **Datensatz als privat** zu markieren.

Siehe auch der [Erzählende Website](#) Galerie Reiter unterstützt die Ausgabe dieser referenzierten Regionen.

Quellenangaben

Attribute

Notizen

Geteilte Information

Geteilte Information Registerkarten

Allgemeines

Referenzen

Quelle Fundstellen

Attribute

Informationen über Orte bearbeiten

Um Informationen über Orte zu bearbeiten, wechsele in die und wähle den gewünschten Eintrag aus der Liste der Orte. Klicke den Eintrag doppelt oder klicke auf die  Schaltfläche in der Werkzeugleiste um den **Orteditor** Dialog zu öffnen:

Orteditor Dialog

Der Inhalt dieses Artikels ist unvollständig oder ein Platzhalter-Stub.
Bitte aktualisiere oder erweitere diesen Abschnitt.

Abb. 9.2.10 Orteditor - Dialog

Um Informationen zu Orten zu bearbeiten, wechsele zur Kategorie Orte und wähle den gewünschten Eintrag aus der Liste der Orte aus. Doppelklicke auf diesen Eintrag oder klicke in der Symbolleiste auf die Schaltfläche , um das folgende Dialogfeld **Ortseditor** aufzurufen:

Folgende Felder stehen zur Verfügung:

- Der Titelbereich oben zeigt die Beschreibung dieses Ortes an, der in Berichten verwendet werden soll. Gramps wird diese für dich konstruieren. Siehe [[[:De:Gramps_6.0_Wiki_Handbuch_-_Einstellungen#Anzeigoptionen|Anzeige> Anzeigoptionen]] Abschnitt >  **Automatisches Ortsformat** generieren Option.
- **Ortsname**: der Name von diesem Ort.
 - Die Schaltfläche  öffnet das Dialogfeld **Ortsnameditor**, in dem du zusätzliche Informationen hinzufügen/bearbeiten kannst.
- **Art**: der Ortstyp. Alle **benutzerdefinierten Typen** werden am Ende der Liste angezeigt. Wähle aus den folgenden verfügbaren Standardarten:
 - Amt
 - Bezirk
 - Borough
 - Bundesland
 - Dorf
 - Gebäude
 - Gemeinde
 - Hof
 - Kirchengemeinde
 - Kleinstadt
 - Kreis
 - Land
 - Lokalität
 - Nummer - Siehe **Straßenformat** Option für den **Ortsformateditor**
 - Provinz
 - Region
 - Stadt
 - Straße
 - **Unbekannt** (Standardeinstellung)
 - Viertel
 - Weiler

Verwende entweder die beiden Felder unten, um Koordinaten einzugeben (Breiten- und Längengrad),

- **Breitengrad**: Die Position über oder unter dem Äquator in Dezimal- oder Gradnotation. Gültige Werte sind beispielsweise 12.0154, 50°52'21.92"N, N50°52'21.92" oder 50:52:21.92. Du kannst diese Werte über die Geografiansicht festlegen, indem du den Ort suchst, oder

über einen Kartendienst in der Ortsansicht. Siehe: [Unterstützte Längen-/Breitengradformate](#) Siehe: [Koordinatenformat](#): in den Einstellungen Anzeige, da diese Option die Anzeige der Koordinaten steuert.

- **Längengrad**: Die Position relativ zum Prime- oder Greenwich-Meridian der Stelle in Dezimal- oder Gradnotation. Gültige Werte sind beispielsweise -124,3647, 124°52'21,92 "O, 0124°52'21,92" oder 124:52:21.92. Du kannst diese Werte über die Geografiansicht festlegen, indem du den Ort suchst, oder über einen Kartendienst in der Ortsansicht. Siehe: [Unterstützte Längen-/Breitengradformate](#) Siehe: [Koordinatenformat](#): in den Einstellungen Anzeige, da diese Option die Anzeige der Koordinaten steuert.

oder verwende Kopieren/Einfügen von deinem bevorzugten Kartenanbieter (Format: Breitengrad, Längengrad) in das folgende Feld:

- **Feld zum Einfügen von Informationen aus einer Webseite wie Google, OpenStreetMap...** Siehe: [Koordinatenformat](#): in den Einstellungen Anzeige, da diese Option die Anzeige der Koordinaten steuert.

- **Datensatz ist öffentlich/privat**
- **ID**: ein eindeutiger Wert zum identifizieren des Ort, lass sie Gramps erstellen.
- **Kenntnis**: eine Kennung für diesen Ort. Zum Beispiel PLZ oder GOV Kennung.
- **Markierungen**:
 - **Markierungenliste bearbeiten**

Orteditor Registerkarten

Die Registerkarten stehen für die folgenden Kategorien von Ortsdaten:

- [Teil von](#)
- [Alternative Namen](#)
- [Quellenangaben](#)
- [Notizen](#)
- [Galerie](#)
- [Internet](#)
- [Referenzen](#)

Tipp

Wenn ein Reiter fett beschriftet ist und ein Symbol enthält, bedeutet dies, das er Daten enthält. Wenn nicht, enthält er keine Daten.

Teil von

Abb. 9.2.11 "Teil von" Reiter vom "Ort Editor" - Dialog - Beispiel

Orte in Gramps werden in einer Hierarchie gespeichert. Der **Teil von** Reiter ermöglicht es dir diesen Ort mit anderen, in der Hierarchie höheren, Orten zu verknüpfen, welche ihn beinhalten. Jeder Link besteht aus einem Ort und optional aus einem Zeitraum.

Um einen bestehenden Ort mit einzuschließen, verwende die Schaltfläche **Teilen**, um einen Ort aus dem [Ort auswählen](#) auszuwählen. Alternativ dazu kannst du einen Ort (aus der Zwischenablage, der Ortskategorie-Ansicht oder einem Ereigniseditor) in den unteren Bereich der Registerkarte **Teil von** ziehen.

Die Bearbeitung einer Hierarchie von Umschließenden Orten bringt eine Hierarchie von Dialogen hervor

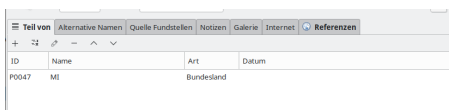

Beim Teilen, Hinzufügen oder Bearbeiten einer Umschließung wird ein zusätzlicher Orteditor-Dialog eingeblendet. Er sieht genauso aus wie der übergeordnete Dialog, ist aber auf den umschließenden Ort ausgerichtet. Dies ermöglicht eine weitere Qualifizierung der umschließenden Merkmale dieses Ortes, z. B. den Datumsbereich für die Umschließung -- um Grenzen zu verschieben.

Mit den Schaltflächen **hinzufügen**, **Bearbeiten** und **entfernen** kannst du einen neuen Ort als einschließende Hierarchieebene hinzufügen, den ausgewählten einschließenden Ort ändern und eine ausgewählte Verknüpfung zu einem einschließenden Ort entfernen.

Beachte, dass die Schaltflächen **Bearbeiten**, **Entfernen** und Neuordnung (nach oben, nach unten) nur verfügbar sind, wenn ein Link existiert und in der Liste ausgewählt wurde. Im Allgemeinen ist ein Land ein übergeordneter Ort, der mit keinem anderen Ort verknüpft ist.

Siehe auch

- [Teil von](#) Gramplet
- [Die Zwischenablage verwenden](#)

Ort wählen Auswahl

Der Inhalt dieses Artikels ist unvollständig oder ein Platzhalter-Stub.
Bitte aktualisiere oder erweitere diesen Abschnitt.

Abb. 9.2.12 Ort wählen - Auswahl Dialog - Beispiel

Im Dialogfeld **Ort wählen** kannst du eine Verknüpfung zu einem bereits vorhandenen Ort herstellen. Nach der Auswahl wird dieser im **Ortsreferenzeditor** geöffnet

Du kannst die Schaltfläche **Suchen** verwenden, um die Liste basierend auf einer der Optionen aus der Dropdown-Liste zu filtern:

- **Name enthält** (Standardeinstellung)
- *Name enthält nicht*
- *ID enthält*
- *ID enthält nicht*
- *Art enthält*
- *Art enthält nicht*
- *Titel enthält*
- *Titel enthält nicht*
- *Letzte Änderung enthält*
- *Letzte Änderung enthält nicht*

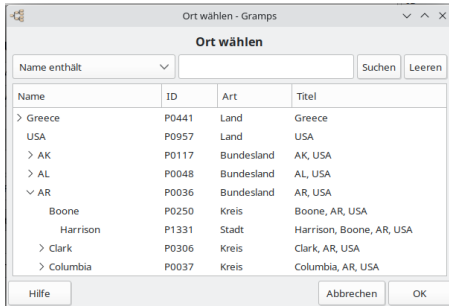
Ort Referenzeditor

Abb. 9.2.13 Ortsreferenzeditor - Dialog - Beispiel

Ortsreferenzeditor

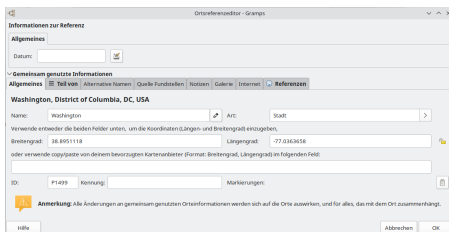

Der Inhalt dieses Artikels ist unvollständig oder ein Platzhalter-Stub.
Bitte aktualisiere oder erweitere diesen Abschnitt.

Im zweiten Teil des Fensters werden sieben Notizbuchregisterkarten mit verschiedenen Informationskategorien angezeigt. Klicke auf eine Registerkarte, um deren Inhalt anzuzeigen oder zu bearbeiten. Im unteren Teil des Fensters befinden sich die Schaltflächen **OK** und **Abbrechen**. Wenn du auf **OK** klickst, werden alle auf allen Registerkarten vorgenommenen Änderungen übernommen und das Dialogfenster geschlossen. Durch Klicken auf die Schaltfläche **Abbrechen** wird das Fenster geschlossen, ohne dass Änderungen vorgenommen werden.

Klicken auf **OK** speichert die Änderungen sofort in dem Stammbaum.

Alle Änderungen sind unmittelbar.

Alternative Namen

Der **Alternative Namen** Reiter ermöglicht dir die Ansicht und das Bearbeiten von sonstigen Namen unter denen der Ort bekannt sein könnte. Der Reiter listet alle sonstigen Namen des Ortes aus der Datenbank. Die Schaltflächen **+**, **Bearbeiten**, und **-** ermöglichen dir das Hinzufügen, Bearbeiten und Entfernen eines Namensdatumsatzes. Beachte, dass die **Bearbeiten** und **-** Schaltflächen nur verfügbar sind, wenn ein Name aus der Liste gewählt ist.

Siehst du ein Fragezeichen ? bedeutet dies dass du möglicherweise ein Problem mit den Namensvarianten dieses Ortes hast.

Es kann Orte geben, die unterschiedliche Namen für denselben Datumsbereich und dieselbe Sprache haben. Überlappende Datumsbereiche sind gültig. Der Ortsanzeiger verwendet den ersten übereinstimmenden Namen.

Quellangaben

Der **Quellen** Reiter ermöglicht dir das Ansehen und Bearbeiten von Quellen, die für den Ort relevant sind. Der zentrale Bereich des Fensters listet all diese Quellenreferenzen, die in der Datenbank gespeichert sind. Die Schaltflächen **+**, **Bearbeiten**, und **-** ermöglichen dir das Hinzufügen, Bearbeiten und Entfernen einer Quellenreferenz, die mit dem Ort verbunden ist. Beachte das die **Bearbeiten** und **-** Schaltflächen nur verfügbar sind wenn ein Quellen Referenz aus der Liste gewählt ist.

Notizen

Der **Notizen** Reiter zeigt jeden Kommentar oder Notiz die mit dem Ort in Verbindung stehen. Zum hinzufügen einer Notiz oder ändern einer bestehenden Notiz einfach den Text im Texteingabefeld bearbeiten.

Galerie

Der **Galerie** Reiter ermöglicht dir das Speichern und Anzeigen von Fotos und anderen Medienobjekten, die mit dem Ort in Verbindung stehen. Der zentrale Bereich des Fensters listet all diese Medienobjekte und gibt dir eine Miniaturvorschau von Bilddateien. Andere Objekte wie Audiodateien, Videodateien usw. werden durch Gramps typische Symbole dargestellt. Die Schaltflächen **+**, **Wählen**, **Bearbeiten** und **-** ermöglichen dir das Hinzufügen neuer Bilder, das Hinzufügen einer Referenz zu einem bestehenden Bild und das Entfernen von Medienverknüpfungen zu dem Ort. Beachte das die **Bearbeiten** und **-** Schaltflächen nur verfügbar sind wenn ein Medienobjekt aus der Liste gewählt ist.

Internet

Der **Internet** Reiter enthält für den Ort relevante Internetadressen. (Diese Registerkarte verhält sich genauso wie die Registerkarte **Internet** für den Personen-Editor und auch der `[[De:Gramps 6.0 Wiki_Handbuch_-_Daten_eingeben_und_bearbeiten:_Ausführlich_-_Teil_1#Internetadresseneditor|Internet-Adress-Editor]]` ist derselbe).

Der untere Teil des Fensters listet all diese Adressen aus der Datenbank. Der obere Teil zeigt die Details der aktuell gewählten Adresse (wenn vorhanden). Die Schaltflächen **+**, **Bearbeiten** und **-** ermöglichen dir das Hinzufügen, Bearbeiten und Entfernen von Internetadressen. Die **Geh zu** Schaltfläche (dargestellt durch ein Symbol mit einem grünen Pfeil und einem gelben Kreis) öffnet deinen Browser und bringt dich zu der Webseite die zu der markierten Internetadresse gehört. Beachte das die **Bearbeiten**, **-** und **Geh zu** Schaltflächen nur verfügbar sind wenn eine Adresse aus der Liste gewählt ist.

Referenzen

Der **Referenzen** Reiter zeigt alle Datensätze (Ereignisse oder LDS Riten), die sich auf diesen Ort beziehen. Diese Information kann nicht im **Ortseditor** Dialog geändert werden. Stattdessen muss der entsprechende Ereignis (z.B., ein Geburt Ereignis) geöffnet werden und seine Ortsreferenz bearbeitet werden.

Ortsnamenseditor Dialog

Abb. 9.2.14 Ortsnamenseditor Dialog - Standard

Du kannst auf das Dialogfeld **Ortsnamenseditor** aus dem **Ort Editor** Dialog über die Schaltflächen **Ortsnameeditor aufrufen** zugreifen.

Im Dialogfeld **Ortsnamenseditor** kannst du die folgenden Informationen hinzufügen/bearbeiten:

- **Name:** der Name des Ortes
- **Datum:** Datumsbereich, in dem der Ort gültig ist
 - **Datumseditor aufrufen** Schaltfläche
- **Sprache:** Sprache, in der der Name geschrieben ist. Gültige Werte sind beispielsweise zweistellige ISO-Codes: en, fr, de, nl. Die vollständige Liste der gültigen [ISO 639-1-Codes](#) findest du in Wikipedia.

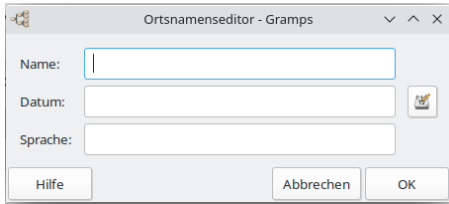
Unterstützte Längen/Breiten Formate

Wenn du einen Ort erstellst/bearbeitest, das sind die möglichen Formate für Koordinaten:

Längen- und Breitengradformate

Gradnotation, 4 Nachkommastellen

D.D4 z.B. +12.0154 , -124.3647
4 [Dezimalstellen Längengenaugkeit](#) ermöglichen eine Annäherung von 11,132 Metern am Äquator.

Gradnotation, 8 Nachkommastellen ([Genauigkeit](#) entsprechend ISO-DMS)

D.D8 z.B. +12.01543265 , -124.36473268

Grad, Minuten, Sekunden Notation

Grad z.B. 50°52'21.92"N , 124°52'21.92"O (° Symbol hat UTF-8 Code c2b00a)
oder N50°52'21.92" , O124°52'21.92" (° Symbol hat UTF-8 Code c2ba0a)
Das Zeichen für Sekunden kann entweder ein doppeltes Anführungszeichen sein "
oder zwei einfache Anführungszeichen '
Die Buchstaben N/S/W/O können vor oder nach den Ziffern stehen. Für Ost geht auch E(ast).

Grad, Minuten, Sekunden Notation mit :

Grad- z.B. -50:52:21.92 , 124:52:21.92

ISO 6709 Gradnotation

ISO-D z.B. ±GG.GGGG±GGG.GGGG

ISO 6709 Grad, Minutennotation

ISO-DM z.B. ±GGMM.MMM±GGGMM.MMM

ISO 6709 Grad, Minuten, Sekunden Notation

ISO-DMS z.B. ±GGMMSS.SS±GGGMMSS.SS

Siehe: [Koordinatenformat](#): in den Einstellungen Anzeige, da diese Option die Anzeige der Koordinaten steuert.

Informationen zu Quellen bearbeiten

In einer der Kategorienansichten für [Quellen](#) kannst du eine neue Quelle auswählen oder erstellen. Wenn du die Schaltflächen  oder  ausgewählt hast, wird das Dialogfeld **Neue Quelle** Editor angezeigt.

Neue Quelle Dialog

Art	Vorschau
Quellentext	1855-06-25 line 1 fac secunda Junij Baptiza- line 2 tus est Lewi...
Abschrift	1855-06-25: I baptized on June the second Lewis Anderson legitimate so...

Abb. 9.2.15 Neue Quelle - Editorialdialog - Beispiel

Für das Dialogfeld **Neue Quelle** kannst du in den allgemeinen Informationen im oberen Bereich des Fensters grundlegende Informationen zur Quelle definieren: **Titel**, **Autor**, **Abkürzung** und **Veröffentlichungsinformationen**. Du kannst diese Informationen direkt in die angrenzenden Felder eingeben.

- **Titel:** Titel der Quelle.
- **Autor:** Autoren der Quelle.
- **Pub. info.:** Veröffentlichungsinformationen wie Stadt und Erscheinungsjahr, Name des Herausgebers, ...
- **Abkürzung:** Gib einen kurzen Titel zum Sortieren, Ablegen und Abrufen von Quelldatensätzen an.
 - **Datensatz öffentlich/vertraulich** Schlosssymbol umschalten.
- **ID:** Eine eindeutige Datensatzkennung zur Identifizierung der Quelle. Wenn leer wird sie von Gramps erzeugt.
- **Markierungen:**
 - **Markierungenliste bearbeiten**

Neue Quelle Registerkarten

Die Registerkarten enthalten die folgenden Informationskategorien von Quelldaten:

Notizen

Der **Notizen** Reiter liefert einen Ort zum speichern von Notizen oder Kommentaren zu der Quelle. Um eine Notiz hinzuzufügen oder eine bestehende Notiz zu bearbeiten bearbeite einfach den Text im Texteingabefeld. Nur Hauptobjekte können in dem **Referenzen** Reiter gezeigt werden: Personen, Familie, Ereignis, Ort oder Medienobjekt. Auf sekundäre Objekte wie Namen und Attribute kann nur über das Hauptobjekt zu dem sie gehören zugegriffen werden.

Galerie

Der **Galerie** Reiter ermöglicht dir das Speichern und Anzeigen von Fotos und anderen Medienobjekten, die mit der Quelle in Verbindung stehen (z.B. ein Bild der Geburtsurkunde). Der zentrale Bereich des Fensters listet all diese Medienobjekte und gibt dir eine Miniaturvorschau von Bilddateien. Andere Objekte wie Audiodateien, Videodateien usw. werden durch Gramps typische Symbole dargestellt. Die Schaltflächen **+**, **Auswählen**, **Bearbeiten**, und **-** ermöglichen dir das hinzufügen neuer Bilder, das Hinzufügen einer Referenz zu einem bestehenden Bild und das Entfernen von Medienverknüpfungen zu der Quelle. Beachte das die **Bearbeiten** und **-** Schaltflächen nur verfügbar sind wenn ein Medienobjekt aus der Liste gewählt ist.

Attribute

Der **Attribute** Reiter zeigt dir "Schlüssel/Wert" Paare die mit der Quelle in Verbindung stehen können. Sie sind ähnlich den "Attributen", die für andere Arten von Gramps Datensätzen verwendet werden. Der Unterschied zwischen den Schlüssel/Wert Paaren und Attributen ist, das Attribute Quellen und Notiz Referenzen enthalten können, Schlüssel/Wert Paare aber nicht.

Der zentrale Bereich des Fensters listet alle vorhandenen Schlüssel/Wert Paare. Die Schaltflächen **+** und **-** ermöglichen dir das Hinzufügen und Entfernen von Paaren. Zum ändern des Text eines Schlüssel oder Werts wähle erst den gewünschten Eintrag klicke dann in die Schlüssel oder Wert Zelle und gebe deinen Text ein. Wenn du fertig bist, klicke außerhalb der Zelle um den Bearbeitungsmodus zu verlassen.

Aufbewahrungsorte

ID	Titel	Standortnummer	Art
R0000	Public Library Great Falls	322-345	Bibliothek

Abb. 9.2.16 "Aufbewahrungsorte" Reiter vom "Neue Quelle" - Dialog - Beispiel

Der **Aufbewahrungsorte** Reiter zeigt die Verknüpfungen zu den Aufbewahrungsorten in denen die Quellen aufbewahrt werden. Die Liste kann nach jeder ihrer Spaltenüberschriften sortiert werden: **ID**, **Name**, **Signatur** und **Medienart**. Doppel klicken eines Eintrags ermöglicht dir das Ansehen und Bearbeiten des Eintrags in dem **Aufbewahrungsort Referenz-Editor**... Du kannst auch die Verknüpfungen bearbeiten. Die Schaltflächen an der Seite des Reiters ermöglichen dir das Hinzufügen eines neuen Aufbewahrungsort, Verknüpfen mit oder Teilhaben an einem bestehenden Aufbewahrungsort, bearbeiten der Beziehung zu einem Aufbewahrungsort oder das Entfernen der Verknüpfung.

Aufbewahrungsortreferenzeditor

Abb. 9.2.17 Aufbewahrungsortreferenzeditor - Dialog - Beispiel

Der **Aufbewahrungsortreferenzeditor** wird durch einen Doppelklick auf einen Datensatz auf der Registerkarte **Aufbewahrungsorte** im **QUELLENDIATOR**-Dialog geöffnet.

Er bietet die Möglichkeit, die Art und die Signatur für eine Quelle in einem bestimmten Aufbewahrungsort zu protokollieren. Da eine Quelle in mehreren Aufbewahrungsorten vorhanden sein kann. (Ich könnte eine Fotokopie in meiner persönlichen Bibliothek haben. Eine Kopie des Originalbuchs könnte sich in den Beständen des ACPL Genealogy Center in Ft. Wayne, Indiana befinden. Der Mikrofilm könnte sich in der FamilySearch Library in Salt Lake City, Utah, befinden. Beide können über verschiedene Signaturnummern gefunden werden).

Referenzinformationen

Der Abschnitt Referenzinformationen besteht aus den Registerkarten **Allgemein** und **Notizen**. Die Registerkarte Allgemein enthält ein Texteingabefeld für die **Signatur** und ein **Auswahl-Kombinationsfeld** zur Auswahl der **Medienart**.

Zur Auswahl stehen folgende Medienarten: Audio, **Buch** (*Standard*), Karte, Elektronisch, Fiche, Film, Magazin, Manuskript, Karte, Zeitung, Foto, Grabstein, Unbekannt, Video, [eigene Typen](#).

Gemeinsame Informationen

Der Abschnitt **Gemeinsame Informationen** bietet alle Optionen der **Aufbewahrungsorteditorialdiologe** mit den Registerkarten Allgemein, Adressen, Internet, Notizen und Referenzen.

Aufbewahrungsort wählen Auswahl

Titel	ID	Letzte Änderung
Aunt Martha's Attic	R0003	2007-07-26 10:34:25
New York Public Library	R0002	2012-01-31 17:30:38
Public Library Great Falls	R0000	2009-02-11 17:43:34

Abb. 9.2.18 Aufbewahrungsort wählen - Auswahldialog - Beispiel

Im Dialogfeld **Aufbewahrungsort wählen** Auswahl kannst du eine Verknüpfung zu bereits vorhandenen Aufbewahrungsorten herstellen. Nach der Auswahl wird dieser im **Aufbewahrungsortreferenzeditor** geöffnet.

Du kannst die Schaltfläche verwenden, um die Liste basierend auf einer der Optionen aus der Dropdown-Liste zu filtern:

- **Titel enthält** (Standardeinstellung)
- *Titel enthält nicht*
- *ID enthält*
- *ID enthält nicht*
- *Letzte Änderung enthält*
- *Letzte Änderung enthält nicht*

Referenzen

Der **Referenzen** Reiter zeigt alle Datensätze, die sich auf diese Quelle beziehen. Die Liste kann nach jeder ihrer Spaltenüberschriften sortiert werden: **Art**, **ID**, oder **Name**. Doppel klicken eines Eintrags ermöglicht dir das Ansehen und Bearbeiten des Eintrags.

Quellenfundstellen bearbeiten

Fundstellen verbinden eine Quelle mit einem anderen Objekt und ermöglichen dir die Quelle mit zusätzlichen Informationen zu versehen. Fundstellen können an eine große Anzahl von Objekten angehängt werden,

- [Personen und diverse Informationen über Personen](#) (wie ihr Name, Adresse usw.),
- [Beziehungen \(Familien\) und diverse Informationen über Beziehungen](#)
- [Ereignisse und diverse Informationen über Ereignisse](#),
- [Medienobjekte und Attribute von Medienobjekten](#),
- [Orte und diverse Informationen über Orte](#),
- [Adressen von Aufbewahrungsorten](#).

Für jedes Objekt wird eine Gruppe von üblichen Schaltflächen bereitgestellt:

- (Erstellen und hinzufügen einer neuen Fundstelle und Quelle). Dies öffnet einen leeren Fundstellendialog.
- (Fügt eine bestehende Fundstelle oder Quelle hinzu). Dies öffnet den Fundstellen oder Quellenauswahldialog.
- (Die gewählte Fundstelle bearbeiten). Dies öffnet den mit den Fundstellen und Quelleninformationen vor ausgefüllten Fundstellendialog.
- (Die bestehende Fundstelle entfernen). Dies entfernt die Fundstelle von dem Objekt. Es löscht nicht die Fundstelle selbst, sie kann dann mit einem anderen Objekt verbunden werden.

Beachte, das die Schaltflächen und nur verfügbar sind, wenn eine Fundstelle ausgewählt wurde.

Quelle oder Fundstelle wählen Auswahl

Abb. 9.2.19 Quelle oder Fundstelle wählen - Auswahl Dialog - Beispiel

Wenn du eine bestehende Quelle oder Fundstelle , erscheint das **Dialogfeld Quelle oder Fundstelle wählen**.

Dies ermöglicht entweder eine bestehende Quelle oder Fundstelle (zusammen mit der zugehörigen Quelle) auszuwählen. Klick auf das Dreieck neben einer Quelle um die mit dieser Quelle verbundenen Zitate zusehen. Zum Beispiel, wenn eine deiner Quellen ein Buch ist, dann verweisen die Fundstellen normalerweise auf eine Seite (oder Seiten) in diesem Buch. Wenn du bereits eine Fundstelle hast, die auf die bestimmte Seite aus dem Buch verweist, kannst du diese Fundstelle auswählen welche dann mitbenutzt wird. Andererseits wenn das Objekt auf eine neu Seite verweisen muss, dann wähle die Quelle und gib in dem nachfolgenden Dialog die neue Seite ein.

Du kannst die Schaltfläche verwenden, um die Liste basierend auf einer der Optionen aus der Dropdown-Liste zu filtern:

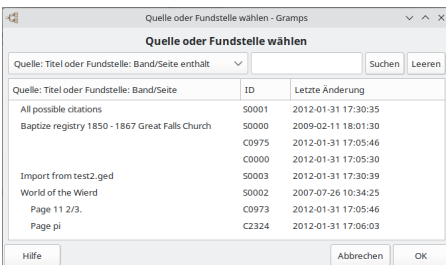
- **Quelle: Titel oder Fundstelle: Band/Seite enthält** (Standardeinstellung)
- *Quelle: Titel oder Fundstelle: Band/Seite enthält nicht*
- *ID enthält*
- *ID enthält nicht*
- *Letzte Änderung enthält*

- Letzte Änderung enthält nicht

Neue Fundstelle Dialog

Der Inhalt dieses Artikels ist unvollständig oder ein Platzhalter-Stub.
Bitte aktualisiere oder erweitere diesen Abschnitt.

Abb. 9.2.20 Neue Fundstelle - Editor Dialog - Beispiel

Sobald du eine Fundstelle oder Quelle gewählt hast oder auf eine der oder Schaltflächen geklickt hast, erscheint der folgende Dialog:

Der **Neue Fundstelle** Dialog enthält zwei Bereiche **Fundstelle** und **Quelldetails**.

Fundstelle Information

Der **Fundstelle** Bereich zeigt die Details zu der aktuellen Referenz zu dieser Quelle: **Zuverlässigkeit**, **Band/Seite**, **Datum** und **Notiz**. Du kannst die Zuverlässigkeit in dem **Zuverlässigkeit** Aufklappmenü wählen. Die restlichen Details können in die entsprechenden Texteingabefelder eingegeben werden.

- **Datum**: Datum das mit dieser Quellenreferenz verbunden ist. Typischerweise verwendet, um das Datum zu speichern, an dem die Daten in das original Quelldokument eingetragen wurden (nicht das Datum an dem das Ereignis stattgefunden hat).
- **ID**:
- **Band/Seite**: Konkrete Stelle an der die referenzierte Information zu finden ist. Für eine veröffentlichte Arbeit kann dies den Band eines mehr bändigen Werks und die Seitennummer(n) enthalten. Für eine periodisch erscheinende Quelle kann es den Band, die Ausgabe und die Seitennummern enthalten. Für eine Zeitung kann es die Spalten und Seitennummer(n) enthalten. Für eine unveröffentlichte Quelle kann dies sein eine Blattnummer, Seitennummer, Bildnummer, usw. Ein Zensusdatensatz kann eine Zeilen, Wohnungsnummer oder Familiennummern zusätzlich zur Seitennummer enthalten.
- **Glaubwürdigkeit**: Die Stufe gibt die quantitative Bewertung der Glaubwürdigkeit einer Information durch den Einsender auf der Grundlage der entsprechenden Belege wieder. Es ist nicht beabsichtigt, den Empfänger davon abzuhalten, die Beweise selbst zu bewerten. (Wird in der **Listensicht** der Fundstellen als Spalte **Vertrauen** angezeigt)
 - *sehr niedrig* = unsicherer Beleg oder geschätzte Daten.
 - *niedrig* = Fragliche Glaubwürdigkeit des Beleg (Interviews, Zensus, mündliche Genealogie oder mögliche Einseitigkeit z.B. eine Autobiografie).
 - *Normal* - (Vorgabe) Der Nachweis ist möglicherweise nicht relevant oder wurde nicht bewertet. Noch nicht validiert
 - *hoch* = Sekundärer Beleg, Daten wurden offiziell irgendwann nach dem Ereignis aufgezeichnet.
 - *sehr hoch* = Direkter und primärer Beleg wurde verwendet oder die Dominanz des Beleg.

Ein Warnungssymbol wird angezeigt, wenn die Fundstelle mehrfach verwendet wird.

Die Informationen in einer Quellenangabe können gemeinsam genutzt werden.

Eine einzelne Quellenangabe kann mehrfach referenziert werden, wobei alle diese Referenzen die gleichen allgemeinen Quellenangaben enthalten. Eine Änderung der Quellenangaben wirkt sich auf alle gemeinsamen Verwendungen aus.

Quelle wählen Auswahl

Abb. 9.2.21 Quelle wählen - Auswahl Dialog - Beispiel

Im Dialogfeld **Quelle wählen** kannst du eine Verknüpfung zu einer bereits vorhandenen Quelle herstellen.

Du kannst die Schaltfläche **Suchen** verwenden, um die Liste basierend auf einer der Optionen aus der Dropdown-Liste zu filtern:

- **Titel enthält** (Standardeinstellung)
- *Titel enthält nicht*
- **Autor enthält**
- *Autor enthält nicht*
- **ID enthält**
- *ID enthält nicht*
- **Letzte Änderung enthält**
- *Letzte Änderung enthält nicht*

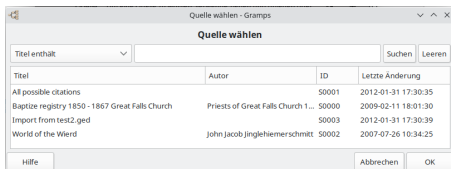
Fundstelle Information Bereich Registerkarten

Die Reiter liefern die folgenden Informationskategorien der Fundstellendaten:

Notizen

Der **Notizen** Reiter bietet einen Platz um Notizen und Bemerkungen zu der Fundstelle zu speichern. Der zentrale Bereich des Fensters listet alle Notizen und gibt dir eine Vorschau auf den Anfang der Notizen. Die Schaltflächen **+**, **Hinzufügen**, **Bearbeiten**, **=**, **-**, **Hoch** und **Runter** ermöglichen dir eine neue Notiz hinzuzufügen, eine gewählte Notiz gemeinsam zu verwenden, die gewählte Notiz zu bearbeiten, die gewählte Notiz zu entfernen und die gewählte Notiz in der Liste der Notizen hoch oder runter zu bewegen. Beachte das die **Hinzufügen**, **Bearbeiten**, **=**, **-**, **Hoch** und **Runter** Schaltflächen nur verfügbar sind, wenn ein Notizobjekt aus der Liste gewählt ist. Entfernen einer Notiz entfernt diese nur von der Fundstelle, es löscht nicht die Notiz selbst. Bitte siehe auch in [Details über das Bearbeiten von Notizen](#).

Galerie

Der **Galerie** Reiter ermöglicht dir das Speichern und Anzeigen von Fotos und anderen Medienobjekten die mit der Fundstelle in Verbindung stehen (zum Beispiel ein Foto von der Seite eines Buches oder einer Seite eines Zensus). Der zentrale Bereich des Fensters listet all diese Objekte und gibt dir eine Miniaturvorschau von Bilddateien. Andere Objekte wie Audiodateien, Filmdateien usw. werden durch ein typisches Grampsymbol dargestellt. Die Schaltflächen **+**, **Hinzufügen**, **Bearbeiten** und **=** ermöglichen dir ein neues Medienobjekt hinzuzufügen, eine Referenz zu einem bestehenden Medienobjekt zu erstellen, ein bestehendes Medienobjekt zu ändern und die Verknüpfung eines Medienobjekts zu dieser Fundstelle zu entfernen. Beachte das die **Bearbeiten** und **=** Schaltflächen nur verfügbar sind, wenn ein Medienobjekt aus der Liste gewählt ist. Bitte siehe auch [Details über das Bearbeiten von Medienobjekten](#).

Attribute

Der **Daten** Reiter zeigt "Schlüssel/Wert" Paare die mit der Fundstelle in Verbindung stehen können. Diese sind ähnlich den "Attributen" die für andere Arten von Gramps Datensätzen verwendet werden. Der Unterschied zwischen diesen Schlüssel/Wert Paaren und Attributen ist, das Attribute Quellenfundstellen und Notizen haben können und Schlüssel/Wert Daten nicht.

Der zentrale Bereich des Fensters listet alle vorhandenen Schlüssel/Wert Paare. Die Schaltflächen **+** und **=** ermöglichen dir Paare hinzuzufügen und zu entfernen. Um den Text des Schlüssel oder des Werts zu ändern, wähle zuerst den gewünschten Eintrag. Dann drücke die **Bearbeiten** Schaltfläche um den Schlüssel zu wählen oder klicke in die Schlüssel oder Wert Zelle des Eintrags und gib deinen Text ein. Wenn du fertig bist, klicke außerhalb der Zelle um den Bearbeiten Modus zu beenden.

Referenzen

Der **Referenzen** Reiter zeigt alle Datensätze, die sich auf diese Referenz beziehen. Die Liste kann nach jeder ihrer Spaltenüberschriften sortiert werden: **Art**, **ID**, oder **Name**. Doppel klicken eines Eintrags ermöglicht dir das Ansehen und Bearbeiten des entsprechenden Eintrags.

Informationen über Aufbewahrungsorte bearbeiten

Wenn du eine Quelle ausgewählt hast, oder wenn du die Schaltflächen **+** oder **Bearbeiten** gewählt hast, erscheint das Dialogfeld **Neuer Aufbewahrungsort** Dialog.

Neuer Aufbewahrungsort Dialog

Abb. 9.2.22 Neuer Aufbewahrungsort - Editor Dialog - Beispiel

Die folgenden Felder werden angezeigt:

- Der **Name** des Aufbewahrungsort (wo die Quelle aufbewahrt wird).
- **Art**: des Aufbewahrungsort können physische oder virtuelle Strukturen sein, in denen genealogische und familiengeschichtliche Quellen gespeichert sind:
 - *Album*
 - *Archive*
 - **Bibliothek** (Vorgabe)
 - *Buchladen*
 - *Friedhof*
 - *Internetseite*
 - *Kirche*
 - *Safe*
 - *Sammlung*
 - *Unbekannt*
- **ID**: ein eindeutiger Wert zum identifizieren des Aufbewahrungsort. Wenn er leer ist wird er von Gramps erstellt.
- **Datensatz ist öffentlich/vertraulich** Schlosssymbol umschalten..
- **Markierungen**:
 -

Neuer Aufbewahrungsort Registerkarten

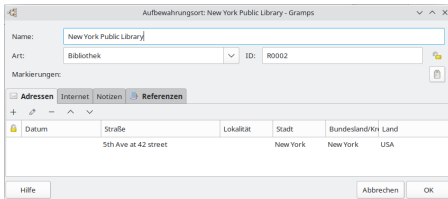
Die Reiter repräsentieren die folgenden Kategorien der Aufbewahrungsort Daten:

- **Adressen**
- **Internet**
- **Notizen**
- **Referenzen**

Adressen

Der **Adressen** Reiter ermöglicht dir das Ansehen und Speichern der verschiedenen Adressen des Aufbewahrungsort.

Der untere Bereich des Fensters listet alle Adressen, die in der Datenbank gespeichert sind. Der obere Bereich zeigt die Details der aktuell aus der Liste ausgewählten Adresse (wenn vorhanden). Die Schaltflächen , und ermöglichen dir das Hinzufügen, ändern und Entfernen einer mit dem Aufbewahrungsort verknüpften Adresse. Beachte das die und Schaltflächen nur verfügbar sind wenn eine Adresse aus der Liste gewählt ist.

Internet

Der **Internet** Reiter enthält für den Aufbewahrungsort relevante Internetadressen. (Diese Registerkarte verhält sich genauso wie die Registerkarte **Internet** für den Personen-Editor und auch der `[[De:Gramps_6.0_Wiki_Handbuch_-_Daten_eingeben_und_bearbeiten:_Ausführlich_-_Teil_1#Internetadresseneditor|Internet-Adress-Editor]]` ist derselbe).

Der untere Teil des Fensters listet all diese Adressen aus der Datenbank. Der obere Teil zeigt die Details der aktuell gewählten Adresse (wenn vorhanden). Die Schaltflächen , und ermöglichen dir das Hinzufügen, Bearbeiten und Entfernen von Internetadressen. Die Schaltfläche (dargestellt durch ein Symbol mit einem grünen Pfeil und einem gelben Kreis) öffnet deinen Browser und bringt dich zu der Webseite die zu der markierten Internetadresse gehört. Beachte das die , und Schaltflächen nur verfügbar sind wenn eine Adresse aus der Liste gewählt ist.

Notizen

Der **Notizen** Reiter liefert einen Ort zum speichern von Notizen oder Kommentaren zu dem Aufbewahrungsort. Zum hinzufügen einer Notiz oder ändern einer bestehenden Notiz einfach den Text im Texteingabefeld bearbeiten.

Referenzen

Der **Referenzen** Reiter zeigt alle Datensätze, die sich auf diesen Aufbewahrungsort beziehen. Die Liste kann nach jeder ihrer Spaltenüberschriften sortiert werden: **Art**, **ID**, oder **Name**. Doppel klicken eines Eintrags ermöglicht dir das Ansehen und Bearbeiten des entsprechenden Eintrags.

Informationen über Notizen bearbeiten

Siehe auch:

- [Notizenkategorie](#)

Notiz Editor Dialog

Abb. 9.2.23 Neue Notiz - Editor Dialog - Standardbeispiel

Beim erstellen einer neuen Notiz oder beim bearbeiten einer existierenden Notiz, wird der **Notizeditor** geöffnet. Dort gibt es zwei Reiter den **Notizreiter** und den **Referenzen Reiter**.

Notizenreiter

Die Registerkarte **Notiz** ist der Bereich, in dem Text hinzugefügt wird. Der Text kann mit vielen Standard-Textbearbeitungswerkzeugen formatiert werden.

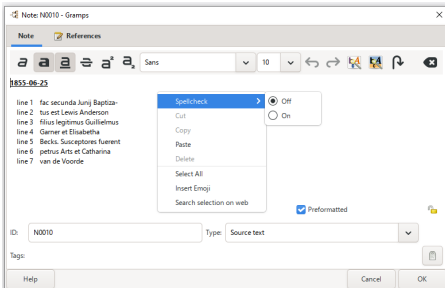
Notizenwerkzeugleiste

- Eine Werkzeugleiste zur Anwendung von Stilen (oder Schriftdekorationen) auf den Text in deinen Notizen. Du kannst eine der Schaltflächen auswählen und anwenden oder die Werte nach Belieben einstellen und mit der Eingabe beginnen.
 - **Kursiv**: Schrägstellen von Text zur Hervorhebung, wie in den meisten Texteditoren üblich
 - **Fett**: Dunkelt Text zur Hervorhebung ab, wie in den meisten Texteditoren üblich
 - **Unterstrichen**: Zeichnet eine Linie unter den Text, wie in den meisten Texteditoren üblich
 - **Durchgestrichen**: zieht eine Linie durch, die üblicherweise verwendet wird, um zu löschenden Text anzuzeigen
 - **Hochgestellt**: Hebt den Text leicht an, wird häufig für Fußnoten verwendet (z. B. Wikipedia ²)
 - **Tiefgestellt**: Senkt den Text leicht ab, wird häufig in Formeln verwendet (z. B., H₂O)
 - **Schriftfamilie**: Dropdown-Liste zur Auswahl von Schriftarten: Eine grundlegende Auswahl für Schriftarten, in der alle auf Ihrem Betriebssystem installierten Schriftarten angezeigt werden.
 - **Schriftgröße**: die Größe der Schrift die du eingibst.
 - **Rückgängig**: Macht die letzte Aktion rückgängig.
 - **Wiederherstellen**: Wendet die letzte "Rückgängig"-Aktion erneut an.
 - **Schriftfarbe**: Wähle die Farbe deiner Schrift.
 - **Hintergrundfarbe**: Fügt dem von dir eingegebenen Text eine Hintergrundfarbe hinzu.
 - **Verknüpfung**: Öffnet den **Verknüpfungseditor**, mit dem du eine interne Verknüpfung zu einem Element in Gramps erstellen kannst, z. B. zu einer Person, einer Familie, einem Ereignis, einer Notiz usw. Es können auch externe URL-Links erstellt werden.
 - **Hervorhebungen entfernen**: Verwandelt den markierten Text in reinen Text zurück. Entfernt alle erstellten Verknüpfungen.

Kontextmenü der Textansicht

- Rechtsklick auf die Textansicht, um das Kontextmenü anzuzeigen:
 - **Rechtschreibprüfung** - Der wichtigste Eintrag in diesem Kontextmenü ist die Rechtschreibauswahl. Dir wird eine Auswahl der auf deinem System installierten Sprachen mit aktivierter Rechtschreibprüfung angeboten. Eine **Rechtschreibprüfung** ist für *Englisch* und deine installierte lokale Sprache verfügbar (Hinweis: Aktiviere im Abschnitt **Bearbeiten > Einstellungen > Allgemein > Umgebungseinstellungen** die Option **[x] Rechtschreibprüfung aktivieren** für globales Englisch oder die Sprache, in der Gramps ausgeführt wird, und das Kontextmenü für Notizen ist pro Notiz in der ausgewählten Sprache deiner Wahl)
 - **Ein** - (Voreinstellung)
 - **Aus**
 - **Ausschneiden** - der markierte Text.
 - **Kopieren** - der markierte Text.
 - **Einfügen** - der zuvor ausgeschnittene oder kopierte Text.
 - **Löschen** - der markierte Text.

- **Alles auswählen** - der gesamte Text in der Textansicht.
- **Emoji einfügen** -
- **Auswahl im Web suchen** -

Notizeigenschaften

- Einige Eigenschaften deiner Notiz

- **Vorformatiert** Kontrollbox: Notizen in Gramps sind als Fließtext zur besseren Darstellung in Berichten gedacht. In dieser Einstellung werden Zeilenumbrüche und Leerzeichen automatisch ignoriert, so dass du zum Erstellen eines Absatzes eine Leerzeile zwischen zwei Textblöcken einfügen musst. Wenn **Vorformatiert** aktiviert ist, nimmt Gramps an, dass die Zeilenumbrüche und Leerzeichen, die du in den Notizen verwendet hast, wichtig sind. Verwende dies für Tabellen, buchstäbliche Transkriptionen... Verwende nichtproportionale Schrift um die Vorformatierung zu erhalten. Verwende vorformatiert nicht, wenn du es nicht benötigst, die erstellten Berichte sehen besser aus.
- **ID**: eine eindeutige ID für die Notiz. Wenn sie leer gelassen wird, wird automatisch eine ID entsprechend der Einstellungen in den Präferenzen erstellt.
- **Art**: (Allgemeines Vorgabe) der Notizentyp. Du kannst deinen eigenen Werte durch einfaches Eintippen hinzufügen. Durch Hinzufügen einer Notiz wird der Typ automatisch so eingestellt, dass er mit dem Objekt übereinstimmt, zu dem sie hinzugefügt wird. (Eine Notiz, die der Registerkarte Notizen des Personeneditors hinzugefügt wurde, ist standardmäßig die *Person Notiz* Art.)

Art	Anerkannt für Funktionen in
<primäres Objekt> Notiz	
<sekundäres Objekt> Notiz	
Fundstelle	
Allgemeines	(Vorgabe)
HTML Code	Erzählende Website Bericht Einschüsse; Export nach GEDCOM
Link	
Bericht	
Forschung	
Quelltext	
Zu erledigen	Zu erledigen Gramplet, ToDoNotesGramplet Zusatzmodul. <i>Nicht zu verwechseln mit ZuErledigen-Markierung-basierten Berichten.</i>
Abschrift	
Unbekannt	

- **Markierungen**: eine Markierung für die Notiz, zum Beispiel "Vollständig", "zu erledigen". Du kannst deine eigene Markierung durch einfaches Eintippen hinzufügen. Zu den auf Markierungen basierenden Berichten gehören: [Markierungenbericht](#), [ZuErledigen-Bericht](#)
 - The [Edit the tag list](#) button brings up the [Tag selection](#) dialog list that lets you remove or assign existing custom tags.

Referenzen Reiter

Der **Referenzen** Reiter zeigt alle Datensätze, die sich auf diese Notiz beziehen. Die Liste kann nach jeder ihrer Spaltenüberschriften sortiert werden: **Art**, **ID**, oder **Name**. Auswählen oder Doppelklicken eines Eintrags ermöglicht dir das Ansehen und Bearbeiten des entsprechenden Eintrags.

Verknüpfungeditor

Abb. 9.2.24 Verknüpfungeditor - Dialog - Beispiel

Ein Block mit Notiztext muss markiert sein, damit der Verknüpfungeditor aktiv ist. Es gibt keine visuelle Anzeige, wenn die Schaltfläche inaktiv ist. Der **Verknüpfungeditor** hat die folgenden Optionen:

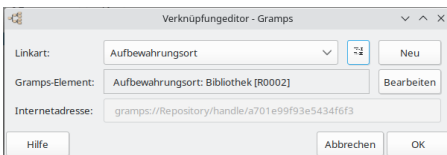
- **Linkart**: gibt die Art der Verknüpfung an
 - Internetadresse ([URL](#))
 - oder einem Element in Gramps erstellen, z.B. zu einem [Ereignis](#), einer Familie, einem Medium, einer Notiz, einer Person, einem [Ort](#), einem Aufbewahrungsort, einer [Quelle](#) oder einer [Fundstelle](#).
- **Element wählen** Schaltfläche: Öffnet den Auswahldialog für vorhandene Elemente in der in Linkart angegebenen Kategorie. Gilt nicht für die Auswahl der Internetadresse.
 - **Neu** Schaltfläche: öffnet ein Fenster, in dem ein neues Element mit dem angegebenen Gramps-Element erstellt werden kann. Bei erfolgreicher Erstellung eines neuen Elements werden das Feld "Gramps Element" und das Feld "Internetadresse" automatisch mit den

entsprechenden Daten ausgefüllt.

- **Gramps-Element:**
 - Dieses Feld wird automatisch durch die Auswahl der Schaltflächen    erzeugt.
 -  Schaltfläche: Öffnet den Editor-Dialog für das angegebene Gramps-Element. Das ausgewählte Element füllt das Feld "Gramps Element" und das Feld "Internetadresse" automatisch mit den entsprechenden Daten aus.
- **Internetadresse:**
 - Eine Verknüpfung vom Typ "Gramps" füllt dieses Feld automatisch aus, aber der Inhalt wird ausgegraut
 - Für Verknüpfungstyp = Internetadresse lösche alle von Gramps hinterlassenen Daten und gib die vollständige Internetadresse ein.

Abb. 9.2.25 Notizeditor - Verknüpfungstext

HTML links

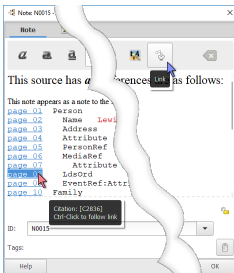

In der Notiz erstellte Links werden blau und unterstrichen, wenn du mit der Maus über den Text fährst. Wenn du in Gramps arbeitest, kannst du mit der rechten Maustaste das Bearbeitungsfenster für das ausgewählte Objekt öffnen oder den URL-Link in deinem Standardbrowser öffnen.

Ihre wahre Stärke entfalten sie, wenn eine [erzählte Website](#) oder ein [dynamischer Webbericht](#) erstellt wird. Die erstellten Links werden zu echten Navigationslinks zu anderen Seiten innerhalb des Webberichts.

Siehe auch:

- [Internetadresseneditor](#)
- [Notiz Verknüpfung Bericht](#)

Notizhervorhebungen und Vorfomatierungen in Berichten

Hervorhebungen wie **fett**, Farbe, unterstrichen, ... können zu Notizen hinzugefügt werden. Eine Notiz kann vorformatiert werden oder nicht. Es hängt von der Ausgabeart ab, wie diese Hervorhebungen erscheinen. Hier eine Übersicht was du erwarten kannst.

- **PDF** und **direkter Druck** (zum Drucker oder in eine Datei) volle Unterstützung der Hervorhebungen und der Vorfomatierung.
- **ASCII-Druck** entfernt alle Hervorhebungen von der Notiz aus offensichtlichem Grund.
- **LaTeX** unterstützt die vorformatierte Einstellung und teilweise die Hervorhebung von Schriftarten und die Größenmarkierung; die Ausgabe unterstützt keine Markierung von Schriftfamilien oder Farben.
- **Erzählendes Web**. Viele Menschen verwenden die Erzählenden Web Berichte als einfache Möglichkeit um mit ihren Daten zu arbeiten. Dieser Bericht versucht Hervorhebungen in den Notizen zu beachten. Dies ist eine interpretierte Übertragung - sie ist nicht Eins zu Eins.
- **ODF**-Ausgabe unterstützt keine Hervorhebungen. Dies wird in der Zukunft hinzugefügt.
- **RTF**-Ausgabe unterstützt keine Hervorhebungen.
- **HTML**-Ausgabe unterstützt keine Hervorhebungen.

Hervorhebungen und Vorformat in Berichten beachten

Verwende Hervorhebungen in Notizen nur in den Fällen, in denen es die gespeicherten Informationen ergänzt. **Gramps ist kein Texteditor**.

[Zurück](#)

[Index](#)

[Nächste](#)

Daten eingeben und bearbeiten: Ausführlich - Teil 3

[Zurück](#)

[Index](#)

[Nächste](#)

Der vorhergehende Abschnitt bot dir eine detaillierte Übersicht wie man die Hauptobjekte in Gramps erstellt und bearbeitet. Dieser Abschnitt wird mit anderen Objekten fortgesetzt, denen du in Gramps begegnest.

Namenseditor

Namen werden über das Dialogfeld **Namenseditor** bearbeitet, das auf der Registerkarte **Namen** des Dialogfelds **Person bearbeiten** verfügbar ist. Neben der Bearbeitung des Namens ermöglicht der Namenseditor: die Definition mehrerer Nachnamen, Aliasnamen, die Auswahl des bevorzugten Namens (nach Epoche) und das Überschreiben von Anzeigeformat, Gruppen und Sortierung. Die Namen in Gramps werden in dem Format angezeigt, das auf der **Registerkarte Anzeige** im Dialogfeld **Bearbeiten -> Einstellungen** ausgewählt wurde. Andere vordefinierte Anzeigeformate können aus dem Einblendmenü **Namensformat** ausgewählt werden. Neue Namensformate können mit dem **Editor für Anzeigenamen** erstellt werden, indem du auf die Schaltfläche **Bearbeiten** klickst.

Der Inhalt dieses Artikels ist unvollständig oder ein Platzhalter-Stub.
Bitte aktualisiere oder erweitere diesen Abschnitt.

Namenseditor Dialog

Abb. 9.3.1 Namenseditor - Dialog - Beispiel

Der obere Bereich des Fensters ermöglicht die Eingabe der Namensart (z.B. Geburtsname, Name nach Hochzeit, usw.) aus einer Aufklappliste wählen. Als nächstes kommen die Elemente des persönlichen Namens in den meisten Fällen als Teile des Vornamen zusammengefasst. Nach dem Vornamenbereich folgt der Nachnamenbereich. Unten befinden sich Elemente die das Anpassen der Namenssortierung ermöglichen, Daten für Namen, Namensquellen und Notizen für die Namen.

Art

- **Art:** (Geburtsname Standardeinstellung) In der Dropdown-Liste Namenstyp kannst du die eingegebene Namensart auswählen. Du kannst auch direkt eine **benutzerdefinierte** Art in dieses Feld eingeben.
- **Information ist öffentlich/vertraulich** schalte das Symbol in der oberen rechten Ecke um, um diesen Namensdatensatz als vertraulich zu markieren. Auf diese Weise kannst du diesen Namen nicht in Berichte aufnehmen, wenn du dies unter den Optionen für die Berichterstellung auswählst.

Vorname(n) Bereich

Der **Vorname(n)** Bereich enthält alle Teile des persönlichen Namens die du in Gramps speichern kannst:

- **Vorname:** . Die Vornamen der Person sollte alle hier eingegeben werden.
- **Rufname:** . Der offizielle juristische Vorname der normalerweise von der Person verwendet wurde, sollte hier eingegeben werden. Zum Beispiel jemand heißt Johann Heinrich Schmidt und verwendet den Namen Johann sollte *Johann* hier eingegeben werden. Wenn die Person *Hans* verwendet, sollte dieser unter Spitzname eingetragen werden da Hans kein offizieller Vorname der Person ist (siehe weiter unten). In Deutschland und an einigen anderen Orten war es üblich den Rufnamen zwischen den anderen Vornamen zu unterstreichen (siehe auch [hier](#)).
- **Titel:** . Der Titel einer Person wie Doktor kann hier eingegeben werden.
- **Suffix:** . Der Suffix des persönlichen Namens wie zum Beispiel Junior (Jun), oder III, sollte hier eingegeben werden.
- **Spitzname:** . Der Spitzname einer Person sollte hier eingegeben werden. Spitznamen beinhalten auch Kurzformen des korrekten Namens

Notizen

Der **Notizen** Reiter zeigt jede Notiz, die den Namen betrifft. Um eine Notiz hinzuzufügen oder eine bestehende Notiz zu bearbeiten, bearbeite einfach den Text im Texteingabefeld.

Mehr Informationen: [Notizeditor](#)

Attribute

Wenn du **Attribute** über die **Person bearbeiten** Dialog **Attribute** Registerkarte hinzufügst oder bearbeitest, wird das Dialogfeld **Attributeditor** angezeigt.

Attributeditor Dialog

Abb. 9.3.2 Attributeditor - Dialog - Standard

Der obere Bereich des Fensters zeigt den Namen des Dialog mit dem Namen der Person deren Attribute bearbeitet werden. Der Zentrale Bereich des Fensters enthält drei Reiter die verschiedene Kategorien von verfügbaren Informationen enthalten. Du kannst jeden Reiter zu Ansicht oder zum bearbeiten durch klicken auf die entsprechende Reiterbeschriftung in den Vordergrund holen. Der untere Bereich enthält **OK** und **Abbrechen** Schaltflächen. Klicken der **OK** Schaltfläche übernimmt jederzeit alle Änderungen die in allen Reitern gemacht wurden und schließt das Dialogfenster. Klicken der **Abbrechen** Schaltfläche schließt jederzeit das Dialogfenster und verwirft alle Änderungen.

Der obere Bereich ermöglicht das Bearbeiten der Hauptinformationen des Attributs:

- **Attribute:** (Identifikationsnummer Vorgabe) Der Name eines Attributs, das du verwenden möchtest. Beispiel: *Größe* (für eine Person), *Wetter an diesem Tag* (für ein Ereignis), ... Verwende diese Option, um Ausschnitte von Informationen zu speichern, die du sammeln und die du korrekt mit Quellen verknüpfen möchtest. Attribute können für Personen, Familien, Ereignisse und Medien verwendet werden. Die Informationen können in die entsprechenden Texteingabefelder eingegeben werden. Der Attributname kann auch aus den verfügbaren Optionen (falls vorhanden) ausgewählt werden, die im Dropdown-Menü **Attribut** aufgeführt sind.
- **Datensatz ist öffentlich/vertraulich** Schalte diese Option um, um diesen Attributdatensatz als vertraulich oder öffentlich zu markieren. Auf diese Weise kannst du dieses Attribut nicht in die Berichte aufnehmen, wenn du dies unter den Optionen für die Berichterstellung auswählst.
- Der **Wert** des Attribut. Z.B. *1,8m, sonnig oder blaue Augen*.

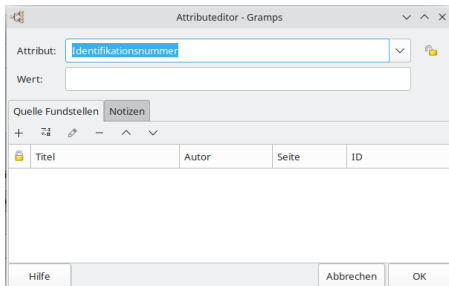
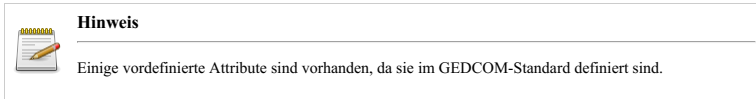
Attributeditor Registerkarten

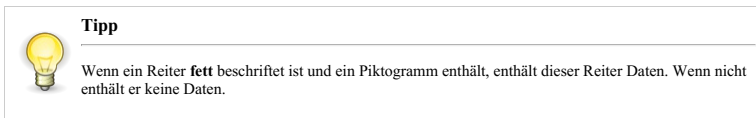

Quelle Fundstellen

Der **Quellen Fundstellen** Reiter zeigt Informationen über für dieses Attribut relevante Fundstellen und Quellen und Bedienelemente die deren Änderung ermöglichen. Der zentrale Bereich zeigt eine Liste all dieser Quellen und Fundstellen aus der Datenbank. Die Schaltflächen **+**, **Bearbeiten** und **-** ermöglichen dir entsprechend das Hinzufügen, Ändern und Entfernen einer Quellenreferenz zu diesem Attribut. Beachte, dass die **Bearbeiten** und **-** Schaltflächen nur verfügbar sind wenn eine Fundstelle/Quelle aus der Liste gewählt ist.

Notizen

Der **Notizen** Reiter zeigt alle das Attribut betreffende Notizen an. Zum Hinzufügen oder Ändern einer Notiz bearbeite einfach den Text im Texteingabefeld.

Adressen

Verwende das Wohnortereignis für genealogische Adressendaten.

Siehe auch [Warum Wohnortereignis und nicht Adresse?](#)

Wenn du eine Adresse auf der Registerkarte **Adressen** des **Person bearbeiten** Dialog hinzufügst oder bearbeitest, wird das Dialogfeld **Adresseditor** angezeigt.

Adresseditor Dialog

Abb. 9.3.3 Adresseditor - Dialog - Standard

Im Dialogfeld **Adresseditor** kannst du eine aktuelle Adresse aufzeichnen, indem du die Informationen in die entsprechenden Texteingabefelder einträgst.

Im oberen Bereich des Dialogfelds können Informationen zur Adresse bearbeitet und eingegeben werden:

- **Datum**: Datum an dem die Adresse gültig ist.
 - **Datumseditor aufrufen** Schaltfläche
- **Straße**: Die Straße der Adresse.
 - **Datensatz ist öffentlich/vertraulich** Schaltfläche. Schalte diese Schaltfläche um, um diesen Adressdatensatz als vertraulich oder öffentlich zu markieren. Auf diese Weise kannst du dieses Attribut nicht in die Berichte aufnehmen, wenn du dies unter den Optionen für die Berichterstellung auswählst.
- **Lokalität**: Der Name der Lokalität der Adresse.
- **Staat/Landkreis**: Der Staat oder Landkreis der Adresse, wenn eine Postadresse dies enthalten muss.
- **Ort**: Der Ort oder die Stadt der Adresse.
- **Land**: Das Land der Adresse.
- **PLZ**: Die Postleitzahl.
- **Telefon**: Die Telefonnummer die zu der Adresse gehört.

Im unteren Bereich des Dialogfelds befinden sich die Schaltflächen **Hilfe**, **Abbrechen** und **OK**. Wenn du jederzeit auf die Schaltfläche **OK** klickst, werden alle auf allen Registerkarten vorgenommenen Änderungen übernommen und das Dialogfenster geschlossen. Wenn du jederzeit auf die Schaltfläche **Abbrechen** klickst, wird das Fenster geschlossen, ohne dass Änderungen vorgenommen werden.

Adresseditor Registerkarten

Schnittstellentipp

Für jede Registerkarte in den Editorfenstern gibt es einen sichtbaren Indikator, der darauf hinweist, dass zugrunde liegende Daten untersucht werden müssen.

Dies kann den Zwang verringern, leere Registerkarten zur einfachen Bestätigung aufzurufen. Der Schriftstil der Registerkartenbeschriftung spiegelt das Vorhandensein entsprechender Informationen wider: Wenn die Registerkarte *irgendwelche* Daten enthält, ist die Registerkartenbeschriftung **fett** gedruckt und mit einem Symbol versehen. Wenn die Registerkarte keine Daten enthält, wird die Beschriftung in normaler (normaler, nicht fester) Schrift ohne Symbol angezeigt.

Die folgenden Registerkarten enthalten verschiedene Kategorien verfügbarer Informationen. Du kannst jede Registerkarte zum Anzeigen oder Bearbeiten nach oben bringen, indem du auf die entsprechende Registerkarte klickst.

Quelle Fundstellen

Der **Quellen Fundstellen** Reiter zeigt Informationen über für diese Adresse relevante Quellen und Bedienelemente die deren Änderung ermöglichen. Der zentrale Bereich zeigt eine Liste all dieser Quellen und Fundstellen aus der Datenbank. Die Schaltflächen  und  ermöglichen dir entsprechend das Hinzufügen, Ändern und Entfernen einer Fundstelle/Quelle zu dieser Adresse. Beachte, dass die  und  Schaltflächen nur verfügbar sind wenn eine Quellenreferenz aus der Liste gewählt ist.

Notizen

Der **Notizen** Reiter zeigt jede die Adresse betreffende Notiz. Um eine Notiz hinzuzufügen oder eine bestehende zu ändern bearbeite einfach den Text im Texteingabefeld.

Datensätze zusammenführen

Abb. 9.3.4 Gewählte Personen zusammenfassen - Werkzeugleistensymbol hervorgehoben - Beispiel

Manchmal stellt sich heraus, dass mehrere Datensätze in der Datenbank das selbe Objekt beschreiben: selbe Person, selber Ort, oder selbe Fundstelle/Quelle. Das kann auch passieren wenn die Daten aus versehen zweimal eingegeben wurden oder wenn neue Informationen zeigen, das zwei Einträge zu der selben Person gehören. Es kann auch passieren nach dem Import einer GEDCOM Datei die du von einem Verwandten erhalten hast, dessen Datenbank sich mit deinen Daten überschneiden.

Immer wenn du doppelte Datensätze entdeckst ist das Zusammenfassen ein nützlicher Weg die Situation zu bereinigen.

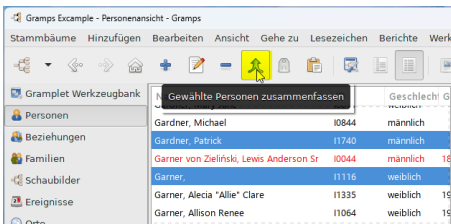

Der Inhalt dieses Artikels ist unvollständig oder ein Platzhalter-Stub.
Bitte aktualisiere oder erweitere diesen Abschnitt.

Zum Zusammenfassen müssen genau zwei Datensätze ausgewählt sein in der entsprechenden Ansicht (Personenansicht, Quellenansicht, oder Ortsansicht). Dies wird erreicht durch auswählen eines Eintrags und dann eines anderen Eintrag mit gedrückter **Strg Taste.**
Das Warndialogfeld **Kann <Objekt> nicht zusammenführen wird angezeigt, wenn du versuchst, etwas anderes als zwei(2) Datensätze zusammenzuführen.**

Zum Beispiel würde bei dem Versuch, mehr als zwei Personen zusammenzuführen, eine Anzeige erscheinen:

Personen zusammenführen

Zusammenfassen von Personen verwirft keine Informationen.

Die Entscheidungen, die du während des zusammenfassen triffst, beeinflussen nur welche Daten im resultierenden Datensatz primär oder sekundär sind.

Cruz, Ann Lynn	Houston, Ellender
ID: I0440	ID: I1074
Geschlecht: weiblich	Geschlecht: weiblich
Geburt: 1968-11-17	Geburt: 1790-06-21
	Tod: 1855-07-30, Stevens Point, WI, USA
Ereignisse	Ereignisse
Geburt: 1968-11-17	Geburt: 1790-06-21
LVG:	Tod: 1855-07-30, Stevens Point, WI, USA
Eltern	Eltern
	Paarname: Modesto, Stanislaus, CA, USA
Hilfe	Abbrechen OK

Abb. 9.3.5 Personen zusammenfassen - Der "Kontextinformation" Abschnitt wurde erweitert - Dialog - Vorgabe Beispiel

Wenn genau zwei Personen markiert sind, wähle **Bearbeiten -> Zusammenfassen...** um den **Personen zusammenfassen** Dialog zu öffnen.

Der Dialog erlaubt zu entscheiden ob die gewählten Datensätze zusammengefasst werden sollen oder nicht. Wenn du entscheidest die Datensätze sollten nicht zusammen gefasst werden, trotz gleichen Namens, klicke **Abbrechen** um den Dialog ohne jede Änderung zu schließen.

Ausklappen des **Detail Bereich** und des **Kontextinformation** Felds links unten zeigt mehr Informationen über die zusammenzufassenden Personen.

Wenn du beschließt, das Zusammenfassen fortzusetzen, wähle die entsprechenden **Vorgabe** Optionsfelder die als Quelle für die primären Daten verwendet werden sollen, dann klicke **OK**. Die Daten von dem anderen Datensatz werden als Zweitdaten behalten.

Spezifisch werden alle Namen von dem anderen Datensatz Zweitnamen des vermischten Datensatz. Ähnlich werden Eltern, Gatten und Kinder des anderen Datensatz zweit Eltern, Gatten und Kinder des vermischten Datensatz und so weiter.

Siehe auch:

- [Finde mögliche doppelte Personen](#)

Abb. 9.3.6 Personen zusammenfassen - "Detailauswahl" & "Kontextinformation" Abschnitt wurden erweitert - Dialog - Beispiel

Familien zusammenführen

Abb. 9.3.7 Familien zusammenfassen - Dialog - Vorgabe Beispiel

Wenn genau zwei Familien markiert sind, wähle **Bearbeiten -> Zusammenfassen...** um den **Familien zusammenfassen** Dialog zu öffnen.

Der Dialog ermöglicht dir zu entscheiden, ob gewählten Datensätze zusammen gefasst werden sollen oder nicht. Wenn du entscheidest, dass die Datensätze trotz ähnlicher Eigenschaften nicht zusammengeführt werden sollen, kannst du auf **Abbrechen** klicken, um das Dialogfeld zu schließen, ohne Änderungen vorzunehmen.

Du kannst entweder eine der beiden Familien als Quelle für die primären Daten für die neue Familie wählen oder du kannst durch erweitern des **Detailauswahl** Feld wählen welcher Vater die Quelle für die primären Daten ist, welche Mutter die Quelle für die primären Daten ist und welche Familie (Auswahl über Gramps-ID) die Quelle für die restlichen primären Daten ist.

Wenn du beschließt mit dem Zusammenfassen fortzufahren, wähle die entsprechenden **Auswahl** Schaltfläche(n) um die Quelle(n) der primären Daten die für den zusammengefasste Familiendatensatz verwendet werden und klicke dann **OK**. Die Kinder von beiden Hochzeiten werden in der neuen Familie zusammengefasst. Die zwei Väter werden zusammengefasst und die Ereignisse des zweiten Vaters werden dem primären Vater hinzugefügt. Die Namen des zweiten Vaters werden alternative Namen des primären Vaters. Das Selbe passiert mit den zwei Müttern. Die Ereignisse, die zu der zweiten Familie gehören (z.B. Hochzeiten und Scheidungen), werden in zu der primären Familie hinzugefügt. Die zweite Familie und die Personendatensätze für den zweiten Vater und die zweite Mutter werden aus der Datenbank gelöscht.

Abb. 9.3.8 Familien zusammenfassen - "Detailauswahl" & "Kontextinformation" Abschnitt wurden erweitert - Dialog - Beispiel

Ereignisse zusammenführen

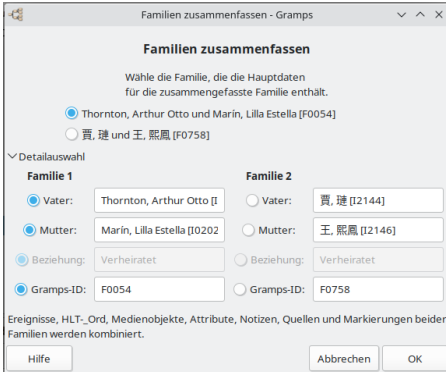

Abb. 9.3.9 Ereignisse zusammenfassen - Dialog - Vorgabe Beispiexample

Wenn genau zwei Ereignisse markiert sind, wähle **Bearbeiten ->Zusammenfassen...** um den **Ereignisse zusammenfassen** Dialog zu öffnen.

Der Dialog ermöglicht dir zu entscheiden, ob gewählten Datensätze zusammen gefasst werden sollen oder nicht.

Durch Erweitern des Felds **Detailauswahl** kannst du zusätzliche Informationen zur Zusammenführung anzeigen.

Wenn du beschließt, das die Datensätze trotz ähnlichen Titel nicht zusammen gefasst werden sollen, kannst du auf **Abbrechen** klicken um den Dialog zu schließen ohne irgendwelche Änderungen vor zu nehmen.

Wenn du beschließt, das Zusammenfassen fortzusetzen, wähle die entsprechenden **Vorgabe** Optionsfelder:

- Art
- Datum
- Ort
- Beschreibung
- Gramps-ID

die für den zusammengefassten Datensatz verwendet werden sollen, dann klicke **OK**.

Abb. 9.3.10 Ereignisse zusammenfassen - "Detailauswahl" Abschnitt wurde erweitert - Dialog - Beispiel

Orte zusammenführen

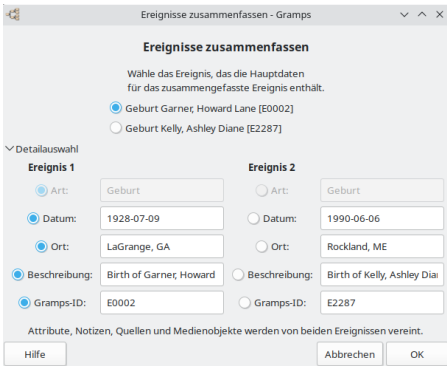

Abb. 9.3.11 Orte zusammenfassen - Dialog - Vorgabe Beispiel

Wenn genau zwei Orte markiert sind, wähle **Bearbeiten -> Zusammenfassen...** um den **Orte zusammenfassen** Dialog zu öffnen.

Durch Erweitern des Felds **Detailauswahl** kannst du zusätzliche Informationen zur Zusammenführung anzeigen.

Der Dialog erlaubt zu entscheiden ob die gewählten Datensätze zusammengefasst werden sollen oder nicht.

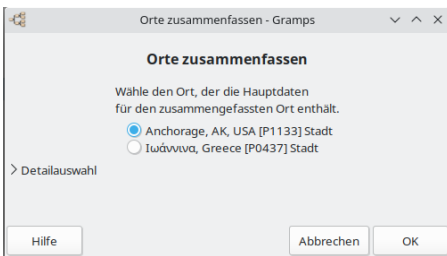
Wenn du entscheidest die Datensätze sollten nicht zusammen gefasst werden, trotz gleichen Titels, klicke **Abbrechen** um den Dialog ohne jede Änderung zu schließen.

Wenn du beschließt, das Zusammenfassen fortzusetzen, wähle die entsprechenden **Vorgabe** Optionsfelder:

- Ortsname
- Art
- Kennung
- Breitengrad
- Längengrad
- Gramps-ID

die für den zusammengefassten Datensatz verwendet werden sollen, dann klicke **OK**.

Abb. 9.3.12 Orte zusammenfassen - "Detailauswahl" Abschnitt wurde erweitert - Dialog - Beispiel

Quellen zusammenführen

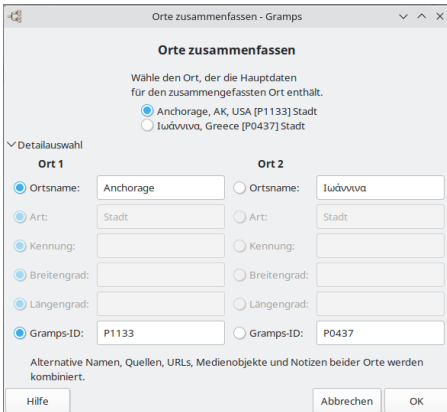

Abb. 9.3.13 Quellen zusammenfassen - Dialog - Vorgabe Beispiel

Wenn genau zwei Quellen markiert sind, wähle **Bearbeiten -> Zusammenfassen...** um den **Quellen zusammenfassen** Dialog zu öffnen.

Durch Erweitern des Felds **Detailauswahl** kannst du zusätzliche Informationen zur Zusammenführung anzeigen.

Der Dialog erlaubt zu entscheiden ob die gewählten Datensätze zusammengefasst werden sollen oder nicht.

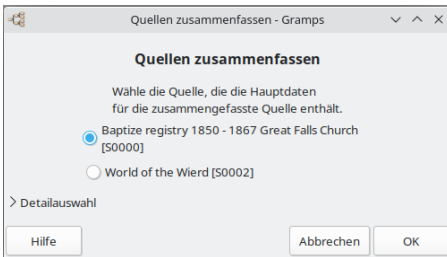
Wenn du entscheidest, die Datensätze sollten nicht zusammen gefasst werden, trotz gleichen Titels, klicke **Abbrechen** um den Dialog ohne jede Änderung zu schließen.

Wenn du beschließt, das Zusammenfassen fortzusetzen, wähle die entsprechenden **Vorgabe** Optionsfelder:

- Titel
- Autor
- Verkürzter Titel
- Veröffentlichung
- Gramps-ID

die für den zusammengefassten Datensatz verwendet werden sollen, dann klicke **OK**.

Abb. 9.3.14 Quellen zusammenfassen - "Detailauswahl" Abschnitt wurde erweitert - Dialog - Beispiel

Fundstellen zusammenführen

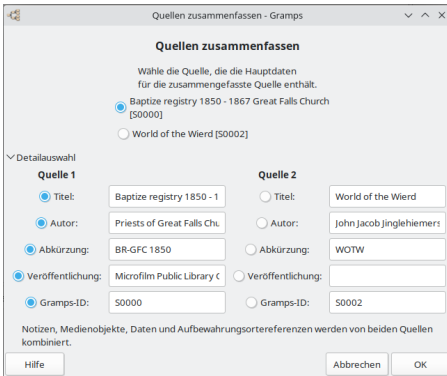

Abb. 9.3.15 Fundstellen zusammenfassen - Dialog - Vorgabe Beispiel

Wenn genau zwei Fundstellen markiert sind, wähle **Bearbeiten -> Zusammenfassen...** um den **Fundstellen zusammenfassen** Dialog zu öffnen.

Durch Erweitern des Felds **Detailauswahl** kannst du zusätzliche Informationen zur Zusammenführung anzeigen.

Der Dialog ermöglicht dir zu entscheiden, ob gewählten Datensätze zusammen gefasst werden sollen oder nicht.

Wenn du entscheidest, die Datensätze sollten nicht zusammen gefasst werden, trotz gleichen Titels, klicke **Abbrechen** um den Dialog ohne jede Änderung zu schließen.

Wenn du beschließt, das Zusammenfassen fortzusetzen, wähle die entsprechenden **Vorgabe** Optionsfelder:

- Band/Seite
- Datum
- Vertrauensgrad
- Gramps-ID

die für den zusammengefassten Datensatz verwendet werden sollen, dann klicke **OK**.

Siehe auch das **Fundstellen zusammenfassen...** Werkzeug.

Abb. 9.3.16 Fundstellen zusammenfassen - "Detailauswahl" Abschnitt wurde erweitert - Dialog - Beispiel

Aufbewahrungsorte zusammenführen

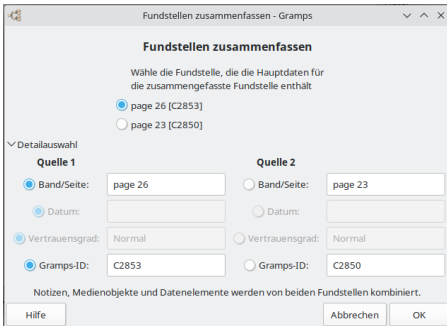

Abb. 9.3.17 Aufbewahrungsorte zusammenfassen - Dialog - Vorgabe Beispiel

Wenn genau zwei Aufbewahrungsorte markiert sind, wähle **Bearbeiten -> Zusammenfassen...** um den **Aufbewahrungsorte zusammenfassen** Dialog zu öffnen.

Durch Erweitern des Felds **Detailauswahl** kannst du zusätzliche Informationen zur Zusammenführung anzeigen.

Der Dialog ermöglicht dir zu entscheiden, ob gewählten Datensätze zusammen gefasst werden sollen oder nicht.

Wenn du beschließt, das die Datensätze trotz ähnlichen Titel nicht zusammen gefasst werden sollen, kannst du auf **Abbrechen** klicken um den Dialog zu schließen ohne irgendwelche Änderungen vor zu nehmen.

Wenn du beschließt, das Zusammenfassen fortzusetzen, wähle die entsprechenden **Vorgabe** Optionsfelder:

- Name
- Art
- Gramps-ID

die für den zusammengefassten Datensatz verwendet werden sollen, dann klicke **OK**.

Abb. 9.3.18 Aufbewahrungsorte zusammenfassen - "Detailauswahl" Abschnitt wurde erweitert - Dialog - Beispiel

Medienobjekte zusammenführen

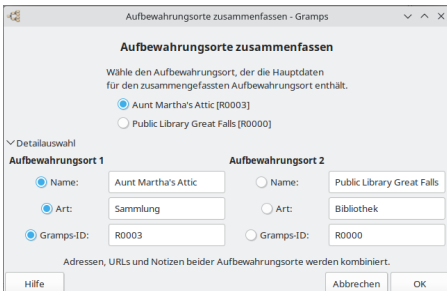

Abb. 9.3.19 Medienobjekte zusammenfassen - Dialog - Vorgabe Beispiel

Wenn genau zwei Medienobjekte markiert sind, wähle **Bearbeiten -> Zusammenfassen...** um den **Medienobjekte zusammenfassen** Dialog zu öffnen.

Durch Erweitern des Felds **Detailauswahl** kannst du zusätzliche Informationen zur Zusammenführung anzeigen.

Der Dialog ermöglicht dir zu entscheiden, ob gewählten Datensätze zusammen gefasst werden sollen oder nicht.

Wenn du beschließt, das die Datensätze trotz ähnlichen Titel nicht zusammen gefasst werden sollen, kannst du auf **Abbrechen** klicken um den Dialog zu schließen ohne irgendwelche Änderungen vor zu nehmen.

Wenn du beschließt, das Zusammenfassen fortzusetzen, wähle die entsprechenden **Vorgabe** Optionsfelder:

- Titel
- Pfad
- Datum
- Gramps-ID

die für den zusammengefassten Datensatz verwendet werden sollen, dann klicke **OK**.

Abb. 9.3.20 Medienobjekte zusammenfassen - "Detailauswahl" Abschnitt wurde erweitert - Dialog - Beispiel

Notizen zusammenführen

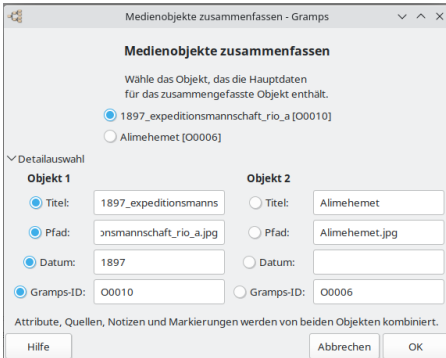

Abb. 9.3.21 Notizen zusammenfassen - Dialog - Vorgabe Beispiel

Wenn genau zwei Notizen markiert sind, wähle **Bearbeiten -> Zusammenfassen...** zum Öffnen des **Notizen zusammenfassen** Dialog.

Durch Erweitern des Felds **Detailauswahl** kannst du zusätzliche Informationen zur Zusammenführung anzeigen.

Der Dialog ermöglicht dir zu entscheiden, ob gewählten Datensätze zusammen gefasst werden sollen oder nicht.

Wenn du beschließt, dass die Datensätze trotz ähnlichen Titel nicht zusammen gefasst werden sollen, kannst du auf **Abbrechen** klicken um den Dialog zu schließen ohne irgendwelche Änderungen vor zu nehmen.

Wenn du beschließt, das Zusammenfassen fortzusetzen, wähle die entsprechenden **Vorgabe** Optionsfelder:

- Text
- Art
- Format
- Gramps-ID

die für den zusammengefassten Datensatz verwendet werden sollen, dann klicke **OK**.

Abb. 9.3.22 Notizen zusammenfassen - "Detailauswahl" Abschnitt wurde erweitert - Dialog - Beispiel

[Zurück](#)

[Index](#)

[Nächste](#)

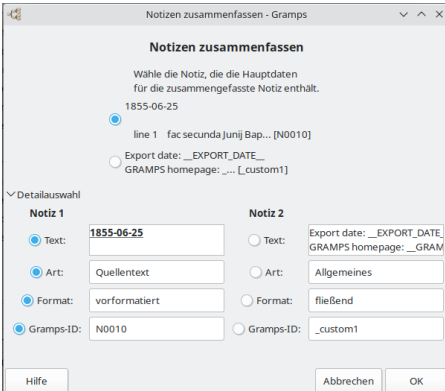
Navigation

[Zurück](#)

[Index](#)

[Nächste](#)

Solange ein [Stammbaum](#) geöffnet ist, konzentriert sich Gramps auf eine Person gewöhnlich bezieht sich das auf eine [aktive Person](#). Dies ermöglicht dir Daten diese Person betreffend anzuschauen und zu bearbeiten, seine oder ihre direkte Familie, usw. [Navigation in der Stammbaumdatenbank](#) (z.B. wechseln von einer Person zu einer anderen Person) ist tatsächlich nichts anderes als die aktive Person zu ändern.

Dieser Abschnitt beschreibt viele verschiedene Wege durch die Datenbank zu navigieren unter Verwendung beider, der komplexen und der praktischen Schnittstellen, die Gramps bietet. All diese Wege erreichen eventuell das Selbe, aber einige sind praktischer als andere, basierend darauf was du in Gramps in diesen Moment machst.

Die Personenkategorie verwenden

Der intuitive Weg zur Auswahl einer aktiven Person, ist die Verwendung der [Personenkategorie](#). Wenn du dich in der Personenansicht befindest, wähle einfach den Namen der gewünschten Person durch klicken auf den Listeneintrag aus der Liste. Die Person die du gewählt hast wird die aktive Person. Die Statusleiste wird aktualisiert um die Änderung der aktiven Person widerzuspiegeln.

Siehe auch

- [Informationen über Personen bearbeiten](#)

Die Beziehungskategorie verwenden

Wenn du dich in der [Beziehungskategorie](#) befindest, kannst wie folgt ganz einfach zwischen den Mitgliedern der angezeigten Familie wechseln:

Klicke auf den unterstrichenen Namen der gewünschten Person und diese wird zur Hauptperson der Beziehungenansicht.

Der Name der zur Zeit aktiven Person ist nicht unterstrichen.

Zusätzlich dazu bietet Gramps eine reichhaltige Möglichkeit mit Hilfe der Tastatur zu navigieren. Die detaillierte über die Tastenkürzel findet sich in dem [Anhang B: Tastenkürzel Referenz](#).

Die Familienkategorie verwenden

Wenn du dich in der [Familienkategorie](#) befindest, kannst du ganz einfach zwischen den angezeigten Familien navigieren.

Die Familien können verwendet werden, um eine Reihe von Familien visuell auf mögliche Duplikate und fehlende Daten zu vergleichen. Durch Sortieren nach den verschiedenen Spalten können Partner mit ähnlichen Namen nahe beieinander platziert werden, sodass Ehepartner verglichen werden können. Du kannst nach Vornamen oder Spitznamen suchen, indem du vorübergehend die Option **Namensformat:** im Abschnitt [Anzeigeoptionen](#) des Dialogfelds [Bearbeiten](#) ► [Einstellungen...](#) auf der Registerkarte **Daten** änderst. Ein Beispiel: Mit dem Namensformat „Vorname Nachname Suffix“ wird die Spalte nach dem Spitznamen sortiert.

Bei der Zusammenführung zweier Familien werden nicht nur die sekundären Objekte der Familie, sondern auch die beiden Väter und die beiden Mütter zusammengeführt.

Das Filter Gramplet in der Familienansicht ermöglicht die Suche nach Personen in verschiedenen Familienrollen. Du könntest also nach Familien mit einem Vater namens "John", einer Mutter namens "Mary" und einem Kind namens "Thomas" suchen.

Die Schaubilderkategorie verwenden

Abb. 10.1 Zeitleistestammbaum Ansicht- Zusatzmodul von Drittanbieter für Schaubilderkategorie - Kontextmenü Beispiel

Gramps stützt sich stark auf formularbasierte Layouts verknüpfter Listenelemente. Diese implizieren Beziehungen zwischen Datensätzen in deinem Stammbaum. Die **Schaubilderkategorie** bietet eine alternative, visuellere Möglichkeit, diese Beziehungen darzustellen. Die Positionen, Formen und Farben von Behältern sowie ihre Verbindungslinien & Pfeile können eine zusätzliche Beziehungstiefe mit verschiedenen Faktoren aufweisen. Behälter können einfache farbefüllte Kästchen, Bögen, Bänder oder viele andere Formen sein.

Aber die **Schaubilderkategorie** bietet jedoch auch eine alternative Möglichkeit, durch den Stammbaum zu navigieren. Der Vorteil dieser Methode besteht darin, dass du mehr als eine Generation des Stammbaums sehen kannst. So kannst du direkt von einem Urenkel zu einem Urgroßvater springen, ohne die Zwischengenerationen zu durchlaufen.

Beachte das nach dem wechseln der aktiven Person in der Schaubilderkategorie die Ansicht neu aufgebaut wird, um die eingestellte Anzahl von Generationen beginnend mit der neuen Hauptperson anzuzeigen. Wenn du dich in der Schaubilderkategorie befindest, kannst du wie folgt durch die Mitglieder des angezeigten Stammbaum navigieren:

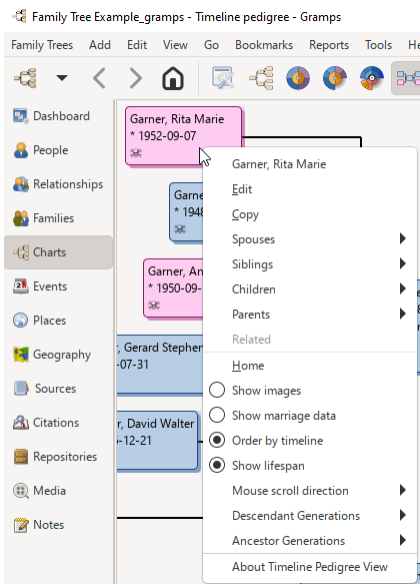
Um eine angezeigte Person zum Fokus der aktiven Person zu machen, klicke mit der linken Maustaste auf den entsprechenden Behälter. Wenn du mit der rechten Maustaste auf den Behälter klickst, wird ein Kontextmenü mit Optionen aufgerufen, die dem Inhalt entsprechen.

Das Kontextmenü für einen Personenbehälter kann ▶ Untermenüs enthalten, in denen alle Ehepartner, Geschwister, Kinder und Eltern der entsprechenden Person aufgelistet sind. Der erste Eintrag im Kontextmenü ist normalerweise der Name der Person in diesem Behälter. (Alternativ kann es sich auch um eine Bearbeitungsoption handeln.) Durch Auswahl des Personennamens wird der Fokus auf die gleiche Weise verschoben wie durch Klicken mit der linken Maustaste auf den Behälter. Du kannst den Fokus der aktiven Person auch auf einen der Ehepartner, Geschwister, Kinder oder Eltern einer angezeigten Person ändern.

Einige Schaubildansichten weisen eine offensichtliche Navigationskorrelation auf. Wenn du dich intuitiv durch Generationen bewegst, entspricht dies der Bewegung nach links, rechts, oben oder unten im Diagramm. Diese verfügen möglicherweise über benutzerdefinierte Richtungsnavigationsschaltflächen, um die Navigation durch Klicken und nicht durch Ziehen zu ermöglichen.

Um beispielsweise den Fokus der **Stammbaumansicht** auf ein Kind (falls vorhanden) der aktuellen aktiven Person zu ändern, klicke auf die Schaltfläche [↶] (*Linke Pfeilspitze*) links neben dem Diagrammfeld der aktiven Person. Wenn es nur ein Kind gibt, ändert sich der Fokus sofort. Wenn die aktive Person mehr als ein Kind hat, wird die Schaltfläche [↶] (*Linke Pfeilspitze*) um ein PopUp-Menü mit einer auswählbaren Liste der Kinder erweitert. (Für diese bestimmte Schaltfläche [↶] (*Linke Pfeilspitze*) wird die PopUp-Menüliste der Kinder nach der Reihenfolge der Eheschließung der Eltern sortiert, sortiert nach der Reihenfolge der Geburt. Diese **Reihenfolge kann global in der Kategorie Beziehungen geändert werden.**)

Vorteile der Verwendung von (rechts-Klick) Kontextmenüs

Direkter Zugriff auf Partner und Geschwister. Komplette alle Mitglieder aller Kategorien, nicht nur die bevorzugten Mitglieder.

Wie Behälter können Schaltflächen über alternative Funktionen verfügen, auf die du zugreifen kannst, indem du mit der rechten Maustaste klickst und aus einem Kontext-PopUp-Menü auswählst.

Andere Schaltflächen sind weniger offensichtliche Hilfsmittel, um nicht zu Personen, sondern zu Funktionen von Gramps zu navigieren. Wenn du

das Beispiel der [Stammbaumsicht](#) erneut verwendet, wird beim Überfahren der Zeilen zwischen den Feldern ein Hinweis mit allen bekannten grundlegenden Details zur Beziehung angezeigt. Wenn du auf diese Zeilen doppelklickst, wird der Editor für diese Familie geöffnet. Durch Doppelklicken auf das Feld Aktive Person wird der Editor für diese Person geöffnet. Es lohnt sich, die ausführliche Dokumentation in jeder Diagrammansicht zu lesen, um diese versteckten Verknüpfungen zu bevorzugten Funktionen zu entdecken.

Die integrierten Ansichten der [Schaubildkategorie](#) werden im Referenzabschnitt [Kategorien](#) vorgestellt. Einige werden ausführlicher in Artikeln beschrieben, die am Ende des Einführungsabschnitts der Ansicht aufgeführt sind.

Die Sammlung von Ansichten in der Schaubilderkategorie kann mithilfe der [Zusatzmodulverwaltung](#) Funktion von Gramps um Zusatzmodule von Drittanbietern erweitert werden. Die verfügbaren Zusatzmodule von Drittanbietern findest du in der Spalte **Ansicht** der [Liste der Zusatzmodule](#). Die Pflege einiger Zusatzmodul-Ansichten von Drittanbietern wurde im Laufe der Jahre vom Gramps-Freiwilligenteam übernommen. Diese wurden nach der Überprüfung eingebaut und dann in die Hauptverteilungen von Gramps aufgenommen. Artikel zur Verwendung der einzelnen Zusatzmodul-Ansichten sind mit der Spalte **Zusatzmodul/Dokumentation** verknüpft. Die Qualität der Dokumentation variiert für diese Artikel erheblich.

Gramplets verwenden

Abb. 10.2 Werkzeugbankkategorieansicht - mit Beispiel Gramplets gezeigt

In der [Seitenleiste und Fußleiste](#) kannst du einige Gramplets wie diese aktivieren:

- [Angehörige](#)
- [Nachkommen](#)
- [Ahnentafel](#)
- [Fächergrafik](#)

Diese Beispiele bieten die Möglichkeit, den Fokus der aktiven Person unter Verwendung der Perspektive einer familiären Beziehung... zu nahen Verwandten, Nachkommen oder Vorfahren zu navigieren. Zukünftige Gramplets ermöglichen möglicherweise die Navigation nach geografischer Nähe, [DNA-Vergleich](#) oder einer anderen Verbindung, die wir noch nicht berücksichtigt haben.

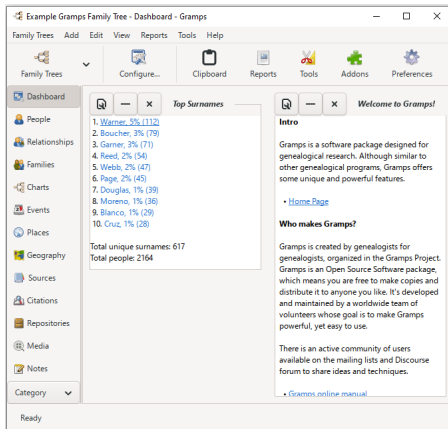
Die textbasierten Gramplets enthalten in der Regel Namen, die für die Navigation mit einem Hotlink verknüpft sind, während die grafischen Gramplets möglicherweise [Kontextmenüs](#) verwenden.

Die Hauptperson setzen

Eine (und nur eine Person) kann in der Datenbank als die [Hauptperson](#) gewählt werden. Sobald die Hauptperson festgelegt wurde, wird das Zurücksetzen des Fokus der [aktiven Person](#) auf diese Person mit einem einzigen Klick erledigt, unabhängig davon, welche Kategorie gerade verwendet wird.

Um die Hauptperson zu setzen, [navigiere](#) zuerst zu der Person wie ist egal. Dann gehe zur Personenkategorie und wähle **Bearbeiten** - **>Hauptperson setzen**. Wenn die Startperson gesetzt ist, kannst du jederzeit von überall in der Datenbank durch einfaches klicken auf die Schaltfläche in der Werkzeugleiste zu der Startperson navigieren. Du kannst auch **Gehe zu ->Start** aus dem Menü, den Eintrag aus jedem Kontextmenü welches mit rechts-Klick geöffnet wird oder das Tastenkürzel **Alt+|Pos|** verwenden.

- [Einstellungen#Hauptperson setzen](#)
- Im Dialogfeld [Person bearbeiten](#) kannst du im Kontextmenü **Als Hauptperson setzen** auswählen.

Einstellen der aktiven Person

Es wird erwartet, dass die [aktive Person](#) im Kontext von Aktionen, Berichten und Änderungen steht. Sie sind das ausgewählte Element in der Personenansicht oder oben in der Beziehungsansicht.

Der Fokus Aktive Person kann direkt ausgewählt oder indirekt "angesteuert" werden. Die Methoden umfassen:

Navigation - Gramplets verwenden

- Klicken auf den Eintrag einer Person in der Personenansicht
- Auswahl der Person aus dem Menü [Lesezeichen](#)
- [Verwendung verlaufbasierender Navigation](#) ([Vor](#) und [zurück](#) Werkzeugleisteschaltflächen und das [Gehe zu](#) Menü)
- [Hotlink Navigation](#)
- [Kontextmenüs](#)
- [Notizen als Navigationsverknüpfungen](#)

In der Personenansicht gibt es ein Auswahlhervorhebung als visuellen Hinweis auf die aktive Person. In der Beziehungsansicht wird die aktive Person in einem separaten Abschnitt oben angezeigt. Alle anderen unten aufgeführten Personen haben eine unmittelbare Beziehung (Eltern, Geschwister, Ehepartner, Kind) zur aktiven Person. Optional kann die [Statusleiste](#) so eingestellt werden, dass das Fokusobjekt für die Ansichtskategorie aufgelistet wird. (Die Aktive Person ist der Fokus für mehrere Ansichtskategorien.)

Hotlink Navigation

Normalerweise wird durch einfaches Klicken auf den Hotlink-Namen einer Person diese Person ausgewählt und der Kontextfokus auf diese als aktiven Person verschoben.

Abb. 10.3 Beziehungenkategorieansicht

Der Name jeder Person in den Kategorienansichten Personen und Beziehungen ist ein Hotlink. Durch Ändern des Fokus der aktiven Person in der Personenansicht wird lediglich geändert, welcher Datensatz hervorgehoben ist. Dies führt jedoch auch dazu, dass der Inhalt von Gramplets aktualisiert wird und die Ansichten Beziehungen, Schaubilder und Geografie neu auf die neue aktive Person ausgerichtet werden.

Die Auswahl eines anderen Hotlink-Namens in der Ansicht Beziehungenkategorie führt zu einer weniger subtilen Änderung. Die Perspektive, wie die Familiendaten dargestellt werden, ändert sich in Richtung dieses Fokus. Ihre Details werden in den oberen Bereich verschoben und ihre unmittelbare Familie wird unten neu angeordnet.

Kontextmenü-Navigation

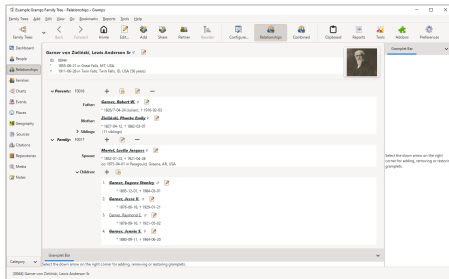
Hotlink-Namen auf der Registerkarte Referenzen und in den Notizen (und in einigen Gramplets) öffnen jedoch lediglich das Fenster Personeneditor, *ohne* im Fokus der aktiven Person zu dieser Person zu navigieren. (Diese Links verhalten sich so, als hättest du auf eine [Bearbeiten](#) Schaltfläche anstelle eines Hotlink-Namens geklickt.) Dies erleichtert das schnelle Bearbeiten von Personen um die aktive Person herum, ohne die Desorientierung eines Fokuswechsels.

Abb. 10.4 Kontextmenü im Personeneditor

Der Fokus der aktiven Person kann im Dialogfeld [Person bearbeiten](#) mithilfe des Kontextmenüs (Rechtsklick) im leeren Bereich des Kopfbereichs festgelegt werden. Die Option [Als aktive Person setzen](#) in diesem Kontextmenü ändert den Fokus der aktiven Person auf die Person, die bearbeitet wird.

Verwendung verlaufbasierender Navigation

Navigation - Gramplets verwenden

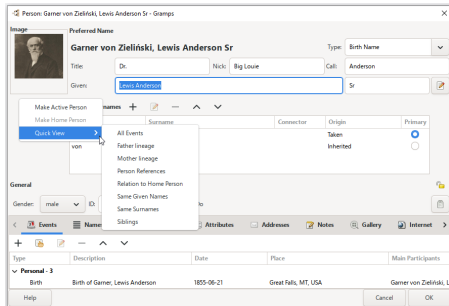

Abb. 10.5 Beispiel für die verlaufsbasierten Navigationswerkzeuge ("Gehe" Menü)

Gramps bietet auch eine Reihe leistungsstarker verlauf basierender Navigationswerkzeuge. Diese Werkzeuge ähneln denen, die normalerweise in Webbrowsern verwendet werden.

Dazu gehören die Optionen **Zurück** und **Vorwärts** im Menü **Gehe zu**, Kontextmenüs und Tastenkombinationen (verfügbar in den Kategorien Personen, Familie und Stammbaum) sowie die Symbolleisten-Schaltflächen **Zurück** und **Vorwärts** in Gramps. Außerdem enthalten sie die Liste der zuletzt ausgewählten Elemente im Menü **Gehe zu**, über die du direkt zu einem der zuletzt ausgewählten Elemente springen kannst. Wenn du auf die Symbolleisten-Schaltflächen **Zurück** und **Weiter** klickst, gelangst du zum vorherigen oder nächsten Objekt im Verlauf.

- [Navigation Verlauf](#)

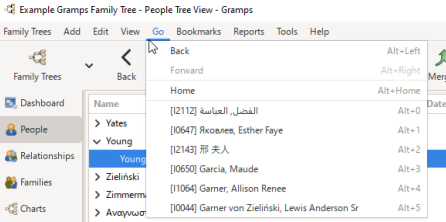
Lesezeichen Navigation

Die **Haus-Schaltfläche** in der Symbolleiste ist ein Lesezeichen für Sonderfälle. Dadurch wird der Fokus der aktiven Person auf die Person verschoben, die derzeit als **Hauptperson** festgelegt ist. Dies ist so häufig nützlich, dass diese Funktion auch eine **Tastenkombination** **Alt + Home** aufweist.

Ähnlich wie beim festlegen der Startperson, kannst du andere Personen aus der Datenbank mit einem Lesezeichen versehen, um die spätere Navigation zu dieser Person zu vereinfachen. Um ein Lesezeichen zu einer Person hinzuzufügen, navigiere zu der Person und wähle dann **Lesezeichen ->Lesezeichen hinzufügen** oder verwende die **Tastenkombination** **Strg + D**. Wenn keine Person ausgewählt ist, erhältst du die Warnung **Lesezeichen konnte nicht gesetzt werden**. Um zu dieser Person von überall in der Datenbank zu gelangen, wähle **Lesezeichen ->Name der Person**.

Dialogfeld Lesezeichen organisieren

Abb. 10.6 "Lesezeichen verwalten" - Dialog - Beispiel

Du kannst über **Lesezeichen ->Lesezeichen organisieren...** oder **Tastenkürzel** **⇧ Shift + STRG + D** deine Lesezeichen verwalten. Dies öffnet den folgenden **Lesezeichen verwalten** Dialog mit einer Liste der Lesezeichen und Bedienelemente diese zu modifizieren.

Verwende die **Hoch** und **Runter** Schaltflächen um die Reihenfolge in der Liste zu ändern. Verwende die **Entfernen** Schaltfläche um ein Lesezeichen zu löschen. Die **Hilfe** Schaltfläche bringt dich auf diese Seite und du schließt das **Lesezeichen organisieren** Fenster schließt du mit der **Schließen** Schaltfläche.

Mit einem Lesezeichen versehene Person kann in der Personenkategorie, wie oben beschrieben, aber auch in der Beziehungskategorie, Familienkategorie, und der Schaubilderkategorie ausgewählt werden.

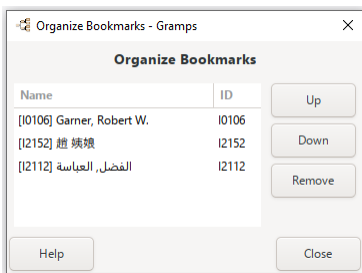
Auf ähnliche Weise kannst du auch für folgendes Lesezeichen erstellen: Ereignisse, Quellen, Fundstellen, Orte, Medien, Aufbewahrungsorte und Notizen

Notizen als Navigationsverknüpfungen

Abb. 10.7 Notiz-Editor - Verknüpfen von Text

Es gibt separate Lesezeichenlisten in mehreren Kategorien. Aber es sind immer noch einfache Listen. Lange Listen von Lesezeichen werden schnell unhandlich.

Permanente Links können in [Notizen](#) erstellt werden. Verwende den [Verknüpfungeditor](#) in Notizen, um Navigationslinks zu verschiedenen Arten von Gramps-Datensätzen gemäß Ihren eigenen Organisationsmethoden zu organisieren. Sobald eine Notiz Text verknüpft hat, kann dieser verknüpfte Datensatz wie ein Lesezeichen verwendet werden. In Notiz-Gramplets, in denen die Bearbeitung nicht aktiv ist, öffnet ein Klick auf den Link den Objekteditor für diesen Link. (Es erfordert einen zusätzlichen Modifikator im Notizeditor: Navigiere zu diesem Datensatz, indem du die STRG Taste gedrückt hältst und auf den verknüpften Text klickst.) Eine Notiz kann als verknüpfter Index für andere Notizen mit unterschiedlichen Verknüpfungssätzen verwendet werden.

Ein Beispiel für eine verknüpfte Notiz könnte einen Nachruf enthalten, in dem alle Personen, Orte oder sogar die Ereignisse verknüpft sind. Dies erleichtert die Navigation zu den indirekt verwandten (oder sogar nicht verwandten) Sargträgern, Bestattungsunternehmen oder Teilnehmern.

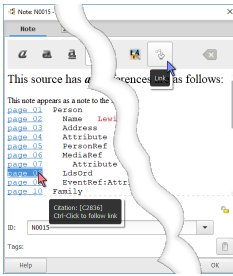
Ein weiterer Hinweis könnte die transkribierte Bibliographie für die veröffentlichte Originalforschung eines anderen Genealogen sein. Wenn du digitale Kopien dieser ursprünglich zitierten Referenzen sammelst, kann die verknüpfte Bibliographie als Checkliste für die Quellenerfassung verwendet werden. Wenn die Bibliographie vollständig verknüpft ist, kann sie verwendet werden, um für jedes Zitat durch die Quellen zu navigieren und nach nicht unterstützten Schlussfolgerungen, Ungenauigkeiten oder Auslassungen zu suchen.

Datensätze finden

Personen finden

Du kannst zunächst Suchfilter anwenden, um die Liste zu verkleinern. Die [Suchleiste](#) kann für die Suche nach einzelnen Begriffen verwendet werden, wenn die Grampletseitenleiste nicht aktiviert ist. Für komplexere Suchvorgänge kannst du auf die Filtersteuerung für mehrere Begriffe zugreifen, indem du die Grampletseitenleiste aktivierst (indem du das Menü **Ansicht -> Seitenleiste** wählst) und die Registerkarte Filter Gramplet wählst. Wähle den gewünschten Filter aus und klicke auf . Einzelheiten findest du unter [Filter](#).

Zu einem Datensatz navigieren

Um einen Datensatz in einer der Kategorielistenansichten zu suchen, wechsle zunächst zu der entsprechenden Kategorie, die die Liste der gewünschten Datensätze enthält: Personen, Quellen, Orte oder Medien. Blättere dann zu dem gewünschten Datensatz. Der Fokus des aktiven Datensatzes für die Kategorie wird durch die Auswahl eines Datensatzes geändert. Durch einfaches Blättern in der Ansicht wird der Fokus des aktiven Datensatzes nicht geändert.

Standardmäßig wird die Liste nach der ersten Spalte der tabellarischen Daten sortiert. Bei gruppierten Datensätzen (Personen) oder hierarchischen Baumstrukturen (Orte) muss die erste Spalte die Spalte "Name" sein. Bei den Personen basiert die Gruppierung auf dem bevorzugten Nachnamen. Bei den Orten basiert die Gruppierung auf der Reihenfolge der umgebenden Orte.

Die Reihenfolge und die Anzeige (oder das Ausblenden) von Spalten kann konfiguriert werden. Ein Dialog erscheint nach Auswahl des Menüpunkts **Ansicht -> Konfigurieren...** oder nach Klicken auf die Schaltfläche Konfigurieren in der Symbolleiste oder nach Verwendung der [allgemeine Tastenkombination](#) Aktive Ansicht konfigurieren.

Die Liste der Datensätze in der Ansicht kann durch Filtern mit der [Suchleiste](#) oder dem [Filter Gramplet](#) reduziert werden.

Datensatz finden

Abb. 10.8 Finde Personen Listenansicht Verwendung des interaktiven Suchtyp "Voraus" - Beispiel

Auch bekannt als "interaktive Suche mit Vorauswahl".

Wähle eine Zeile in der Liste aus, um den Fokus zu erhalten, und beginne dann mit der Eingabe von Informationen (die in den Daten der aktuellen Sortierspalte enthalten sind) zu einer Person oder dem Titel eines Quellen-, Orts- oder Medienobjekts, das du zu finden versuchst. Der Fokus wird auf den ersten Datensatz verschoben, der mit dem Text im Suchmodus-Textfeld übereinstimmt.

Alternativ kannst du, nachdem du auf eine beliebige Stelle in der Hauptansicht geklickt hast, um den Fokus zu setzen, die [Tastenkombination](#) STRG + F (⌘ Cmd + F unter macOS) drücken, um das Suchmodus-Textfeld zu aktivieren. Diese Tastenkombination wird oft übersehen, da es ausreicht, einfach mit der Eingabe zu beginnen, um das Feld zu öffnen und den Suchbegriff einzugeben.

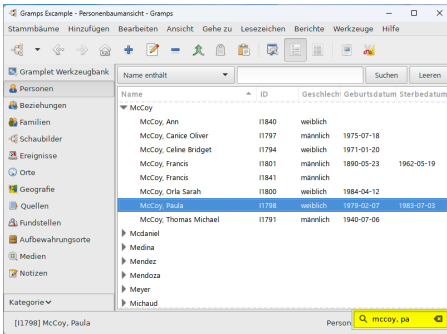
Während der Eingabe wird der erste übereinstimmende Datensatz in der Sortierspalte der Liste in die Mitte der Liste gescrollt und ausgewählt. Wenn du mehr Zeichen eingibst, wird die Übereinstimmung verfeinert. Solange das Textfeld für den Suchmodus sichtbar ist, wird durch Drücken der Cursorstaste mit dem ↓ Abwärtspfeil zur nächsten Übereinstimmung gewechselt, während durch Drücken der Cursorstaste mit dem ↑ Aufwärtspfeil zur vorherigen Übereinstimmung gewechselt wird. Die Box verschwindet, nachdem sie im Leerlauf ist. (Wenn zwischen 5 und 15 Sekunden lang keine Tastenschläge aufgetreten sind.) Wenn das Feld Suchen nicht aktiviert ist, verschieben die Cursorsteuertasten die Datensatzauswahl in der Liste nach oben und unten.

Wenn du die Sortierspalte änderst (indem du auf die Kopfzeile klickst), wird auch die Spalte geändert, die abgeglichen wird. Die Suche in einer anderen Sortierspalte funktioniert am besten in flachen Listenansichten.

Personen- oder Ortskategorie-Ansichtsmodi mit hierarchischer Gruppierung sind etwas weniger reaktionsschnell als die flache Listenansicht, die bereits alphabetisch sortiert ist. Die gruppierte Person ist die komplexeste Funktionalität. Standardmäßig wird sie nach dem Gruppierungsnamen sortiert und dann nach der Spalte "Name" im "Anzeigen als"-[Namensformat](#) aus dem Menü „Daten“ der Einstellungen unsortiert. Dabei handelt es sich um den bevorzugten/vorrangigen Namen im Format "Nachname, Vorname, Suffix", wobei der „Nachname“ das Präfix und die Konnektoren enthält. Die Einstellungen "Gruppieren als", "Sortieren als" und "Anzeigen als" können jedoch verwendet werden, um die Reihenfolge mit Hilfe des "[Namenseditors](#)" außer Kraft zu setzen.

Springe zu mit Gramps ID

Abb. 10.9 Gehe zu Gramps ID - Dialog - Beispiel

Wenn du die ID des Zieldatensatzes in der gerade aktiven Kategorie kennst, kann die Funktion **Springen zu** der effizienteste Weg sein, um zu diesem Ziel zu navigieren.

Wenn du die [Tastenkombination](#) Strg + J drückst, wird das Dialogfeld Springe zu nach Gramps-ID angezeigt, in das du die [De:Gramps_6.0_Wiki_Handbuch_-_Einstellungen#ID-Formate|Gramps-ID]] in der aktuellen Ansicht eingeben kannst, die du aktivieren möchtest.

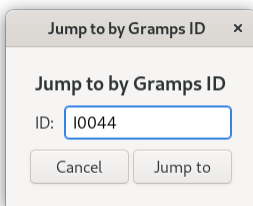

Springe zu Gramps ID sucht nur nach einer exakten Textübereinstimmung. Die Gramps-ID kann entweder automatisch generiert werden, wenn das ID-Feld beim Hinzufügen eines Datensatzes leer gelassen wird, oder [manuell als Überschreibung eingegeben](#) werden.

Es ähnelt „Suchen“, außer dass es nicht interaktiv ist und NUR auf das Gramps-ID-Feld und nicht auf die aktuell zum Sortieren ausgewählte Spalte funktioniert. Und **Mit Gramps-ID zu springen** kann den Fokus für den aktiven Datensatz in jeder Ansichtskategorie außer den Kategorien „Geografie“ und „Werkzeugbank“ ändern.

Siehe auch

- [Die Diskussion über die Funktion `Strg+J` "Springe zu" Gramps ID](#)
- GEPS: [Selektor-Designvorschläge](#)

Navigation Verlauf

Es wird eine Historie der zuletzt aktiven Datensätze für den Fokus der aktiven Kategorie geführt. Die letzten zehn Datensätze sind über das Menü und seine [Tastenkombinationen](#) zugänglich. Du kannst auch mit den Cursortasten  links und  rechts durch den Fokusverlauf blättern.

Die Zwischenablage verwenden

Nicht deine gewöhnliche Zwischenablage

Beachte, dass die Gramps-Zwischenablage nicht wie eine Standard-Computer-Zwischenablage funktioniert. Sie funktioniert wie eine echtes Klemmbrett, indem du Dinge darauf ziehst und sie per Drag & Copy kopierst.

Inhalte der Zwischenablage sind temporär

Der Speicher in der **Zwischenablage** bleibt innerhalb einer einzelnen Gramps-Sitzung erhalten. Durch Schließen des Fensters **Zwischenablage** gehen die gespeicherten Datensätze nicht verloren. Das Verlassen von Gramps wird jedoch.

Wenn du Elemente zwischen Sitzungen speichern musst, gibt es ein Drittanbieter [Collections Clipboard Gramplet](#), das dies tut.

Nicht deine gewöhnliche Zwischenablage

Beachte, dass die Gramps-Zwischenablage nicht wie eine Standard-Computer-Zwischenablage funktioniert. Sie funktioniert wie eine echtes Klemmbrett, indem du Dinge darauf ziehst und sie per Drag & Copy kopierst.

Inhalte der Zwischenablage sind temporär

Der Speicher in der **Zwischenablage** bleibt innerhalb einer einzelnen Gramps-Sitzung erhalten. Durch Schließen des Fensters **Zwischenablage** gehen die gespeicherten Datensätze nicht verloren. Das Verlassen von Gramps wird jedoch.

Wenn du Elemente zwischen Sitzungen speichern musst, gibt es ein Drittanbieter [Sammlungen Zwischenablage Gramplet](#), das dies tut.

Abb. 10.10 Zwischenablage - Dialog - Zeigt Kontextmenü (Rechtsklick) Beispiel

Für eine Anwendung wie Gramps ist die **Zwischenablage** sehr wichtig, da sie dazu beiträgt, die wiederholte Dateneingabe zu reduzieren.

Das **Zwischenablage** Werkzeug bietet einen temporären Notizblock zum Speichern von Datenbankeinträgen zur einfachen Wiederverwendung

während einer einzelnen Gramps-Sitzung, z.B.: Bis du Gramps beendest. Kurz gesagt, dies ist eine Art Kopier- und Einfügefunktion, die von Textobjekten auf andere Arten von Datensätzen erweitert wird, die in Gramps verwendet werden. In der Zwischenablage wird die [Drag & Drop](#) Technik in großem Umfang verwendet.

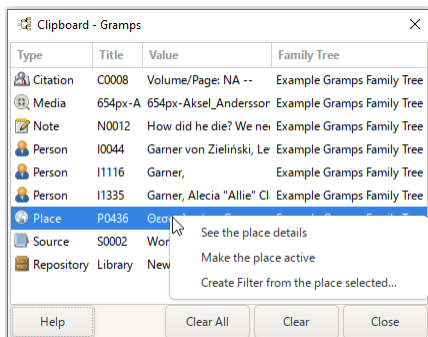
Um die **Zwischenablage** aufzurufen, wähle entweder das Menü **Bearbeiten-> Zwischenablage** oder klicke auf die Schaltfläche  **Zwischenablage** in der Symbolleiste oder verwende die **Tastenkombination** **STRG]+B**.

Die **Zwischenablage** unterstützt Adressen, Attribute (beide persönlich und familiär), Ereignisse (beide persönliche und familiäre), Namen, Medienobjektreferenzen, Fundstellen, URLs und natürlich Textinformationen von Notizen und Kommentaren. Zum speichern jeglicher Art dieser Datensätze, ziehe den entsprechenden Datensatz aus dem entsprechenden Bearbeiten Dialog in die Zwischenablage. Zur Wiederverwendung des Datensatz ziehe ihn von der Zwischenablage an die entsprechende Stelle im Editor z.B. Adressenreiter, Attributreiter, usw..

„Ref“-Zwischenablageobjekte enthalten geteilte Informationen

Bei einigen Objekten wird in der linken Spalte ein Verknüpfungssymbol angezeigt und in der Beschriftung steht "ref". Dies zeigt an, dass das Ziehen einer solchen Auswahl einen Verweis auf ein gemeinsames Objekt erzeugt und nicht das Objekt selbst verknüpft. Alle gemeinsamen Attribute werden repliziert, z. B. wird die Datei des Medienobjekts nicht dupliziert. Stattdessen wird ein Verweis auf ein bestehendes Medienobjekt erstellt, was zu einem lokalen Galerieeintrag führt.

Zwischenablage Kontextmenü

Wenn du einen Datensatz über das Kontextmenü auswählst (Rechtsklick), werden die folgenden drei Optionen für jeden Datensatztyp angezeigt:

- **Siehe die [SATZTYP] Details**
- **Aktiviere die [SATZTYP]**
- **Erstelle Filter aus Auswahl [SATZTYP]...**

Ein Beispiel

Du findest die Geburtsurkunde einer Person. In dieser Urkunde werden auch die Zeugen genannt. Und die Geburtsurkunde bestimmt wo diese Information aufbewahrt wird. Der beste Weg ist, die Zwischenablage zu öffnen, und die Quelle, mit der du arbeiten möchtest, dorthin zu ziehen. Dann verwende ziehen und ablegen um sie in neuen Objekten, die du verwendest, zu verwenden.

Jetzt kannst du die Informationen in dem Personeneditor vervollständigen. Ziehe diese Information auch in die Zwischenablage.

Nun fügst du zwei Personen für die Zeugen hinzu (wenn sie noch nicht in deiner Datenbank existieren). Ziehe die Geburtsinformation einfach in die Ereignisansicht der Zeugen und lege sie dort ab. Du siehst dann die Ansicht in der du die Rolle des Zeugen auf Zeuge für dieses Geburtsereignis ändern kannst. Wiederhole diesen Vorgang mit dem anderen Zeugen.

Dies erspart dir eine Menge Schreiarbeit und mögliche Fehler.

Der Inhalt dieses Artikels ist unvollständig oder ein Platzhalter-Stub.
Bitte aktualisiere oder erweitere diesen Abschnitt.

Verwendung der Erweiterungsverwaltung

Zusatzmodulverwaltung - Benötigt Internetzugang, um die aktuelle Liste der Erweiterungen abzurufen.

Siehe:

- [Pull Request 1312](#) für einführende Hinweise zur Entwicklung der neuen Erweiterungsverwaltung Funktion (Neu in Gramps 5.2)
- [Discourse-Thread zum Button](#) **Erforderlich**

Abb. 10.11 Der "Erweiterungsverwaltung" Dialog zeigt den **Erweiterungen** Reiter

Du kannst die **Erweiterungsverwaltung** über das Menü **Bearbeiten -> Erweiterungsverwaltung...** aufrufen oder wähle das Symbol **Erweiterungen (Erweiterungsverwaltung öffnen)** in der Symbolleiste, um das Fenster **Erweiterungen** der **Erweiterungsverwaltung** anzuzeigen, in dem die verfügbaren Addon-Plugins von Drittanbietern basierend auf den aktuell ausgewählten Projekten auf der Registerkarte **Projekte** aufgelistet werden.

Gramps nutzt integrierte und Addon-Plugins (auch "Plug-in" genannt), um die Funktionen der Kernanwendung zu erweitern. Einer der Hauptvorteile eines Plugin-Frameworks besteht darin, dass es die Weiterentwicklung einer bestimmten Funktion ermöglicht, ohne dass das gesamte Programm aktualisiert werden muss. Erweiterungen sollten nicht als weniger nützlich für Basisbenutzer angesehen werden als Kernfunktionen oder integrierte Plugins. Auch bedeutet „Drittanbieter“ nicht, dass eine Erweiterung von geringerer Qualität ist. Die im GitHub-Repository des Gramps-Projekts veröffentlichten Erweiterungen wurden jedoch geprüft und verändern deine Stammbaumdaten nicht heimlich.

Die **Erweiterungsverwaltung** bietet dir die Möglichkeit, zu erkunden, welche Erweiterungen deine persönlichen Arbeitsabläufe verbessern können. Und die **Zusatzmodulverwaltung** (oder die Erweiterung **Plugin-Verwaltung erweitern**) bietet dir die Möglichkeit, Gramps so anzupassen, dass nicht benötigte Funktionen entfernt werden.

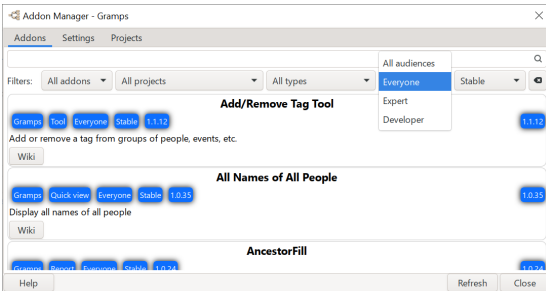

Der Inhalt dieses Artikels ist unvollständig oder ein Platzhalter-Stub.
Bitte aktualisiere oder erweitere diesen Abschnitt.

Zusatzmodulverwaltung

Die **Erweiterungsverwaltung** zeigt die folgenden drei Registerkarten an:

- Auf der Registerkarte {man label**Erweiterungen**} wird standardmäßig die Liste der verfügbaren Erweiterungen angezeigt.
- Die Registerkarte {man label**Einstellungen**}}, auf der Optionen geändert werden können
- Die Registerkarte **Projekte**, auf der Verknüpfungen zu externen oder lokalen Erweiterungen-Repositories hinzugefügt werden können.

Erweiterungen

Abb. 10.12 **Erweiterungsverwaltung** Dialog mit Standardfiltern beim Laden der Liste der verfügbaren Erweiterungen

Die Registerkarte **Erweiterungen** der **Erweiterungsverwaltung** zeigt eine Liste der verfügbaren Erweiterungen an, nachdem die Listen von der **Gramps-Projekt Standardserver** geladen wurden, wofür eine Internetverbindung erforderlich ist. Die Liste kann durch Klicken auf die **Navigation - Verwendung der Erweiterungsverwaltung**

Schaltfläche **Aktualisieren** neu geladen werden. Die Erweiterungsverwaltung ist auch ohne geladenen Stammbaum verfügbar. Die Schaltfläche **Hilfe** zeigt diesen Abschnitt an.

Im oberen Bereich des Fensters befindet sich ein , in das du einen beliebigen Teil des Erweiterungsnamens eingeben kannst. Die Ergebnisse darunter werden dann auf die passenden Erweiterungen beschränkt/gefiltert.

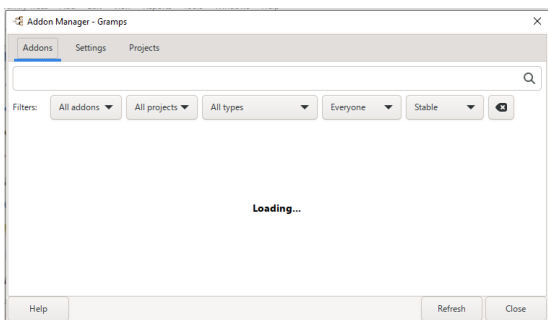
Unterhalb des Suchfeldes befinden sich fünf Erweiterungen **Filter**: (siehe: [Legende zur Erweiterungsliste](#)) und eine Schaltfläche , um wieder alle Ergebnisse anzuzeigen:

- Installationsstatus:
 - **Alle Erweiterungen** – Standard
 - Nicht installiert
 - Installiert
 - Aktualisierungen
- Projekt: **Alle Projekte** – Standard
- Art: **Alle Arten** – Standard
- Zielgruppe: **Jeder** – Standard
- Status: **Stabil** – Standard

Um die gewünschte Erweiterung zu installieren, verwende die verschiedenen Suchfilter und wähle dann die Schaltfläche in der [Erweiterungsliste](#) aus. Nach der Installation wird die Versionsnummer der Erweiterung auf der rechten Seite des Eintrags angezeigt, sofern alle erforderlichen Voraussetzungen erfüllt sind.

Du kannst den ersten Filter (Installationsstatus) von **Alle Erweiterungen** auf **Aktualisierungen** ändern, um manuell nach neuen Versionen deiner installierten Erweiterungen zu suchen. Oder du kannst Gramps automatisch nach Erweiterungen suchen lassen, indem du die unter [Erweiterungen von Drittanbietern: Installieren von Erweiterungen](#) in Gramps gezeigten Einstellungen verwendest.

Der Erweiterungsmanager unterstützt das Entfernen nicht. Dazu kannst du die [Zusatzmodulverwaltung](#) verwenden, um die Erweiterung auszublenden.

Der Inhalt dieses Artikels ist unvollständig oder ein Platzhalter-Stub.
Bitte aktualisiere oder erweitere diesen Abschnitt.

Erweiterungsliste

Abb. 10.13 **Erweiterungsverwaltung** Dialog zeigt die **Erweiterungen** Registerkarte mit installierten Erweiterungen

Jede Erweiterungsliste enthält die folgenden Informationen:

- Erweiterungsname
- Die zweite Zeile zeigt mehrere farbige Kästchen mit Details:
 - Linke Seite: *Projekt, Art, Zielgruppe, Status, Version*
 - Rechte Seite: *Installierte Version* der Erweiterung, wird nur angezeigt, wenn sie installiert ist.
- Beschreibung
- Die untere Leiste kann je nach Installationsstatus mehrere Schaltflächen anzeigen:
 - Linke Seite: -Schaltfläche mit einem Link zur Support-Seite für Erweiterungen, wird nur angezeigt, wenn verfügbar.
 - Rechte Seite: Schaltfläche .

siehe: [Legende zur Erweiterungsliste](#)

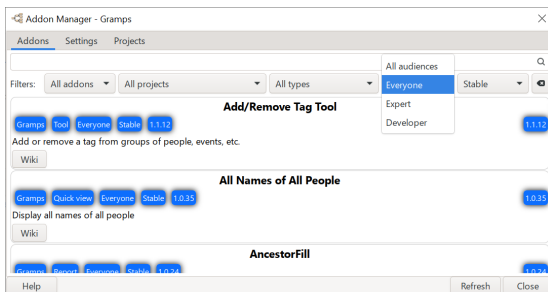

Der Inhalt dieses Artikels ist unvollständig oder ein Platzhalter-Stub.
Bitte aktualisiere oder erweitere diesen Abschnitt.

Einstellungen

Abb. 10.14 Erweiterungsverwaltung Dialog mit Standard **Einstellungen** Registerkarte

Allgemein

- Gramps die Installation benötigter Python-Module gestatten:** Standardmäßig nicht ausgewähltes Kontrollkästchen

Die Registerkarte „Einstellungen“ des Erweiterungsverwaltungdialogfelds enthält die folgenden zwei Abschnitte:

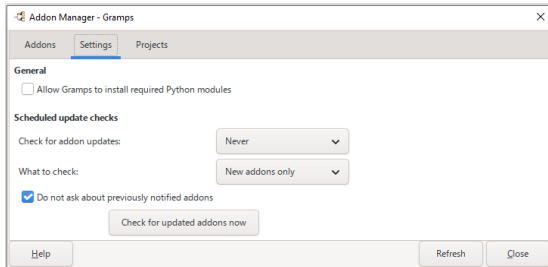
- Allgemein
- Zeitgesteuerte Aktualisierungsprüfungen

Zeitgesteuerte Aktualisierungsprüfungen

Die folgenden Einstellungen gelten nur für das Fenster **Verfügbare Gramps-Aktualisierungen für Erweiterungen**

- **Nach Aktualisierungen für Erweiterungen suchen:** Wähle die Häufigkeit, mit der Gramps nach [Aktualisierungen](#) für Erweiterungen sucht. Standard:
 - *Nie* - prüft nie auf Aktualisierungen, wenn du Gramps startest (*Standard*)
 - *Einmal im Monat* - prüft einmal im Monat beim Start von Gramps auf Aktualisierungen
 - **Einmal pro Woche** - prüft einmal pro Woche beim Start von Gramps auf Aktualisierungen
 - *Einmal am Tag* - prüft einmal täglich beim Start von Gramps auf Aktualisierungen
 - *Immer* - prüft auf Aktualisierungen, wenn du Gramps startest
- **Was soll überprüft werden:** Standard: Wenn du also nach Updates suchst, prüft es nach:
 1. *Nur aktualisierte Erweiterungen* - prüft nicht auf neue Erweiterungen
 2. *Nur neue Erweiterungen* - prüft nicht auf aktualisierte Erweiterungen (*Standard*)
 3. **Neue und aktualisierte Erweiterungen** - prüft auf alle neuen und aktualisierten Erweiterungen
- **Nicht nach bereits benachrichtigten Erweiterungen fragen:** Standardmäßig ausgewähltes Kontrollkästchen
 - Markiert: Bedeutet, dass neue/aktualisierte Erweiterungen nur einmal abgefragt werden; danach werden sie dir nicht mehr angezeigt (**Kontrollkästchen standardmäßig aktiviert**).
 - Nicht angekreuzt: Bedeutet, dass dir neue/aktualisierte Erweiterungen immer angezeigt werden.
- **Jetzt nach aktualisierten Erweiterungen suchen:** Schaltfläche geht davon aus, dass du eine **Internet**-Verbindung hast, und wenn du sie drückst, wird eine Prüfung auf Erweiterungen basierend auf den obigen Einstellungen erzwungen. Wenn Erweiterungen verfügbar sind, wird das Fenster [Verfügbare Gramps-Aktualisierungen für Erweiterungen](#) angezeigt, aus dem du sie auswählen und installieren kannst.

Verfügbare Gramps-Aktualisierungen für Erweiterungen

Abb. 10.15 **Verfügbare Gramps-Aktualisierungen für Erweiterungen** Dialog nach der Überprüfung auf aktualisierte Erweiterungen auf der Registerkarte

Einstellungen

Im Fenster **Verfügbare Gramps-Updates für Erweiterungen** wird eine nach [Art](#) gegliederte Liste angezeigt, die du durch Auswahl der Spalte **Auswählen** anzeigen kannst, um die Pfeile **>** der obersten Ebene zu erweitern und die Einträge unter dieser **Art** anzuzeigen, die den **Namen** und die **Beschreibung** der Erweiterungen anzeigen.

- Du kannst dann das Kontrollkästchen der Erweiterung aktivieren, die du installieren möchtest.
 - Alternativ, aber nicht empfohlen, kannst du die Schaltfläche **Alle auswählen** verwenden.
 - Mit **Keine auswählen** werden alle Auswahlen aufgehoben.
- Wähle dann die Schaltfläche **Ausgewählte Erweiterungen installieren**, um diese Erweiterungen aus dem *Internet* herunterzuladen.
- Während des Herunterladens wird dir das Fenster **Fortschrittsinformationen** angezeigt.
- Sobald das Herunterladen abgeschlossen ist, wählst du im Dialogfeld **Download und Installation der Zusatzkomponenten abgeschlossen** die Schaltfläche „Schließen“.
- Im Dialog **Einstellungen** wähle die Schaltfläche **Schließen**.
- Um die Erweiterung nutzen zu können, musst du Gramps neu starten, über das Menü **Stammbäume > Beenden**.

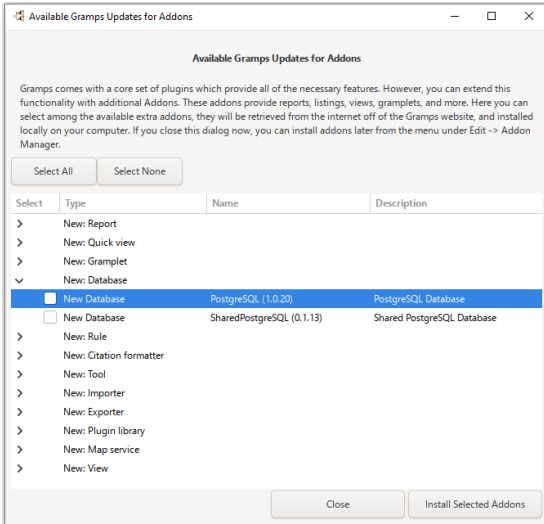
Fortschrittsinformationsfenster

Abb. 10.16 Erweiterung **Fortschrittsinformationen** Fenster - Beispiel

Das Fenster **Erweiterung-Fortschrittsinformationen** wird während des *Herunterladen und Installieren ausgewählter Erweiterungen...* angezeigt.

Bei Bedarf kannst du das Herunterladen **Abbrechen**.

Fertig mit dem Herunterladen und Installieren von Erweiterungen Dialog

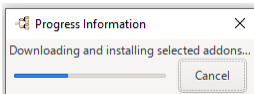

Abb. 10.17 Dialogfeld **Erweiterungen heruntergeladen und Navigation - Verwendung der Erweiterungsverwaltung**

installiert – Beispiel

Der Dialog **Download und Installation der Erweiterungen abgeschlossen** wird nach Abschluss des Downloads angezeigt und gibt Auskunft darüber, wie viele Erweiterungen installiert wurden, sowie einen Hinweis, dass du Gramps neu starten musst, wenn du eine „Ansicht“-Erweiterung installiert hast. Wähle die Schaltfläche **Schließen**, um fortzufahren.

Projekte

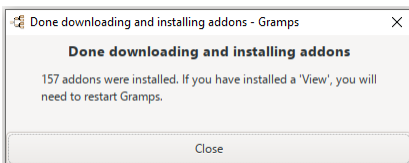

Abb. 10.18 Erweiterungsverwaltung Dialog mit Standard-Registerkarte

Projekte

Wo kann man nach Erweiterungen suchen? Entweder auf dem *Standard* Hauptserver vom Gramps Projekt *Standard*:

■ Gramps:

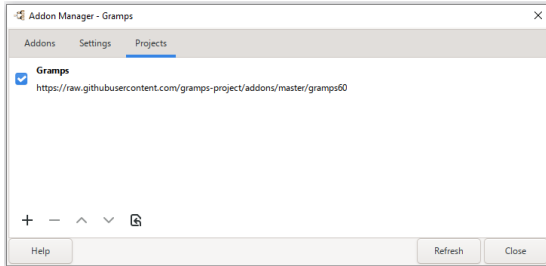
<https://raw.githubusercontent.com/gramps-project/addons/master/gramps60>

Oder alle Gramps-kompatiblen Erweiterungsserver, die du hinzugefügt hast. Der [Andere Projekte](#) Abschnitt zeigt eine Liste der bekannten externen Projekte.

Unten links auf der Registerkarte Projekte hast du die folgenden Optionen

- **+** - **Ein Projekt einfügen**: öffnet das Dialogfeld `{man label}`, in dem du den Projektnamen und die URL hinzufügen kannst.
- **-** - **Das ausgewählte Projekt entfernen**: löscht die ausgewählten Projektzeilen. (Das Gramps-Standardprojekt kann nicht gelöscht werden, aber es kann abgewählt werden, so dass auf diesem Server nichts markiert ist).
- **^** - **Projekt in der Liste nach oben verschieben**
- **v** - **Projekt in der Liste nach unten verschieben**
- **↺** - **Zu den Projekt-Standardinstellungen zurückkehren**: öffnet das Dialogfeld [Projektvorgaben wiederherstellen](#), in dem bei Auswahl von `{man}` alle anderen Projekte entfernt werden.

Neues Projekt Dialog

Abb. 10.19 Neues Projekt Dialog - Standard

Der Dialog **Neues Projekt** ermöglicht die Eingabe von **Projektname** und **URL** der externen Projekte und kann auch für lokale Projekte verwendet werden.

Andere Projekte

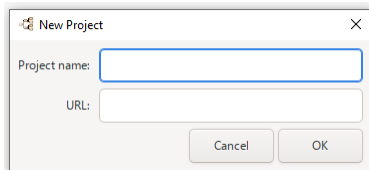

Abb. 10.20 **Zusatzmodulverwaltung** Dialog mit optionalen Projekten **Projekte** Registerkarte

Liste bekannter externer Projekte (kopiere den **Projektnamen** und die **URL** nach Bedarf in das Dialogfeld **Neues Projekt**)

- **Projektname:** Isotammi project addons

URL

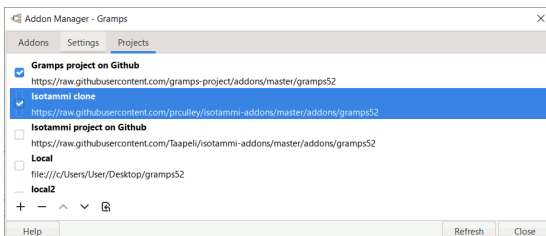
<https://raw.githubusercontent.com/Taapeli/isotammi-addons/master/addons/gramps60>

Zusammenfassung: [Addon:Isotammi project](#)

- **Projektname:** Jean Michault tools for FamilySearch

URL

<https://raw.githubusercontent.com/jmichault/gramps-kromprogramoj/gramps60>

Zusammenfassung: <https://github.com/jmichault/gramps-kromprogramoj> & [PersonFS](#) gramplet (FamilySearch) / <https://github.com/jmichault/gramps-kromprogramoj/blob/gramps60/ReadMe.en.md>

- **Projektname:** GlopGlop's collection for France

URL

<https://raw.githubusercontent.com/grocanar/gloglop-addons/main/gramps60>

Zusammenfassung: [GedcomforGeneanet & ImportGenewebPlus](#)

- **Projektname:** ztlxltl experimental FamilyTreeView (FTV) chart view

URL

<https://raw.githubusercontent.com/ztlxltl/FamilyTreeView/dist/gramps60>

Zusammenfassung: <https://github.com/ztlxltl/FamilyTreeView>

Es gibt einen Discouse Community-Support-Thread, in dem andere „[Projekte](#)“ (oder kuratierte Sammlungen von Gramps-Erweiterungen) aufgeführt sind.

Du kannst auch lokale Projekte hinzufügen, siehe Beispiel-Screenshot.

Projektvorgaben wiederherstellen

Abb. 10.21 **Projektvorgaben wiederherstellen** Dialog

Bei Bedarf kannst du überprüfen, ob in der Registerkarte **Projekt** > **Option Wo prüfen** die richtige URL angegeben ist. Um die [Liste der Erweiterungen](#) für deine aktuelle Sprache und Version zu finden, sollte sie eingestellt sein auf:

<https://raw.githubusercontent.com/gramps-project/addons/master/gramps60>

wenn nicht, wähle die Schaltfläche [\(Auf Projektstandards zurücksetzen\)](#) auf der Registerkarte „Projekte“.

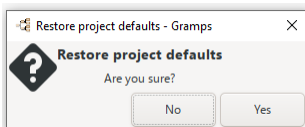
Verwendung des Rückgängig-Verlaufs

Abb. 10.22 Menüleiste – Bearbeiten
Übersicht

Eine Arbeitssitzung verfügt über einen Rückgängig-Verlauf, um Transaktionen rückgängig zu machen.

Drei zugehörige Menüoptionen:

- **Rückgängig** – Zeigt die letzte Änderung an, die rückgängig gemacht werden kann.
- **Wiederherstellen** – Zeigt die letzte Änderung an, die rückgängig gemacht werden kann.
- **Rückgängig-Verlauf...** – Zeigt das Dialogfeld [Rückgängig-Verlauf](#) an.

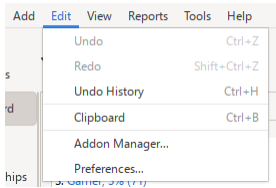
Siehe [Tastenkombinationen](#).

Verschiedene Aktionen setzen den Änderungsverlauf der Sitzung zurück und zeigen die [Warnung zum Rückgängig-Verlauf](#) an:

- Einige Werkzeuge und Importvorgänge sind Stapelverarbeitungen, sodass der Benutzer gewarnt wird, bevor der Rückgängig-Verlauf verloren geht/gelöscht wird.
- Die Menüoption [Stammbäume > Änderungen verwerfen und beenden...](#) macht den Rückgängig-Verlauf rückgängig.
- Gramps beenden und neu starten.

Siehe auch:

- [Sitzungsprotokoll](#) - Gramplet – Verfolgt die Aktivitäten in dieser Sitzung. Es listet ausgewählte und bearbeitete Objekte auf.
- [0001666](#) Der Rückgängig-Verlauf kann aufgerufen werden, auch wenn nichts rückgängig gemacht werden kann.
- [0008870](#): „Änderungen verwerfen und beenden“ entfernen
- [0012559](#): Verlaufs-/Protokollierungsfunktionen harmonisieren
- Geschichte: 2006 Gramps Version 2.1.2. [Neues Dialogfeld „Rückgängig-Verlauf“ hinzugefügt. Sie können alle vorgenommenen Änderungen anzeigen und den Punkt auswählen, bis zu dem Sie rückgängig machen \(oder wiederherstellen\) möchten – Alex\[1\]](#)

Der Inhalt dieses Artikels ist unvollständig oder ein Platzhalter-Stub.
Bitte aktualisiere oder erweitere diesen Abschnitt.

Dialogfeld Rückgängig-Verlauf

Abb. 10.23 Dialogfeld „Rückgängig-Verlauf“ – Beispiel

Zeigt eine Liste der bisher vorgenommenen Änderungen in der Liste „Rückgängig-Verlauf“ an, in der du einzelne Vorgänge [rückgängig](#) machen, [wiederherstellen](#) oder [löschen](#) kannst.

Wenn du auf die Schaltfläche [Löschen](#) klickst, wird das [Bestätigungsdialogfeld](#) „Möchtest du den Rückgängig-Verlauf wirklich löschen?“ angezeigt.

Die Liste zeigt die „ursprüngliche Zeit“ und die „Aktion“ jedes Vorgangs an.

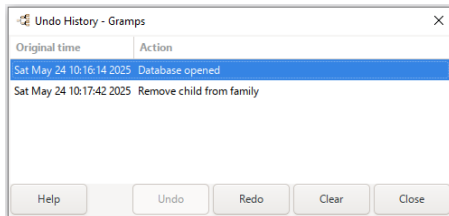
Die Liste im Dialogfeld „Rückgängig-Verlauf“ umfasst alle Objektänderungen.

Der Rückgängig-Verlauf bietet eine Listenansicht mit allen Bearbeitungsschritten, die rückgängig gemacht oder wiederhergestellt werden können. Durch Auswahl einer Zeile in der Liste wird der entsprechende Schritt im Bearbeitungsverlauf rückgängig gemacht oder wiederhergestellt.

Der Inhalt dieses Artikels ist unvollständig oder ein Platzhalter-Stub.
Bitte aktualisiere oder erweitere diesen Abschnitt.

Hauptmenüs

Abb. 10.24 Menüleiste - Hauptmenü Übersicht - Kein Stammbaum geladen

Die Menüleiste zeigt die verfügbaren Gramps-Menüoptionen an.

Bevor ein Stammbaum geladen wird, sind stark verkürzte Menüs verfügbar. Sie ermöglichen die Verwaltung von Stammbäumen, das Beenden von Gramps, das Bearbeiten von anwendungsweiten Einstellungen, das Aktivieren und Deaktivieren von Abschnitten der grafischen Benutzeroberfläche (GUI) sowie Hilfeoptionen.

"Importieren" ist eine Stammbäume Menüoption, die nur erscheint, wenn ein Stammbaum geladen wurde

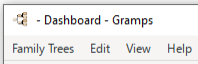

Gramps braucht einen vorbereiteten Ort, um genealogische Daten zu importieren. Erstelle und lade einen neuen, leeren Stammbaum, um Daten zu importieren, die aus einem anderen Genealogie-Werkzeug exportiert wurden. (z.B. eine GEDCOM-Datei.) Daten können auch direkt in einen Baum importiert werden, der bereits Daten enthält. Aber [erstelle zuerst eine Sicherung!](#)

Abb. 10.25 Menüleiste - Hauptmenü Übersicht - Stammbaum geladen

Nachdem ein Stammbaum geladen wurde, haben die Menüs [Stammbäume](#), [Berichte](#), [Werkzeuge](#) und [Hilfe](#) immer die gleichen Optionen. Die Verfügbarkeit von Optionen in den anderen Menüs ist jedoch kontextabhängig. Die Optionen in den Menüs [Hinzufügen](#), [Bearbeiten](#) und [Ansicht](#) ändern sich in Abhängigkeit von der aktiven Kategorie, und einige Menüpunkte erscheinen 'abgeblendet', wenn die Auswahlobjekte in der Ansicht die Aktion nicht zulassen.

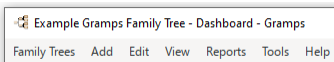

Abb. 10.26 Menüleiste - Hauptmenü Übersicht - Stammbaum geladen mit den verwendeten Menüeinträgen "Gehe zu" und "Fenster"

Die Menüs [Gehe zu](#) und [Lesezeichen](#) sind speziell für die Navigation in jeder Ansicht konzipiert.

Ein [Fenster](#)-Menü erscheint, wenn es irgendwelche hervorgebrachte Fenster oder Dialoge gibt, die aufgelistet werden sollen. Verfügbare [Tastenkombinationen](#) werden in den Menüs der Menüleiste neben dem Namen der Funktion angezeigt.

Du kannst auch jedes der Hauptmenüs über die [Zugriffstastenkombinationen](#) der [ALT](#)-Taste und der ersten Taste links neben jeder Menüoption auswählen, z. B.: Durch gleichzeitiges Drücken der Tasten [ALT](#) + [B](#) wird das Menü [Bearbeiten](#) angezeigt.

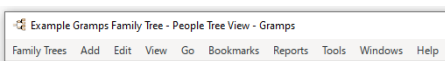
Stammbäume

Abb. 10.27 Menüleiste - "Stammbäume"
- Übersicht Beispiel

- **Stammbäume verwalten...** - Öffnet das [Stammbaumverwaltungsfenster](#)
 - **Zuletzt geöffnet** - eine Verknüpfung zum Öffnen eines kürzlich bearbeiteten Stammbaums (Werkzeugleiste: [▼ Verbinden mit einer bestehenden Datenbank](#))
 - **Schließen** - den aktuellen Baum sichern und schließen
-
- **Import...** - Bringt Daten aus anderen [Formaten](#) ein.
Erstelle vor dem Import eine Sicherung! Es gibt [Importeinstellungen](#), um importierte Daten mit zeitgestempelter [Markierung](#) und/oder [Quellattributen](#) zu markieren. Diese Optionen verlangsamen den Importvorgang erheblich, sind aber für die anschließende Datenbereinigung hilfreich.
 - **Export...** - [Daten exportieren](#) ermöglicht dir einen beliebigen Teil deines Gramps-Stammbaums mit anderen Forschern zu teilen und deine Daten auf einen anderen Computer zu übertragen.
-
- **Ansicht exportieren...** - Das Menü wird in den meisten Ansichten nur angezeigt, wenn die angezeigten Daten exportiert werden können. Gramps exportiert Daten auf dem Bildschirm nach deiner Wahl: CSV oder **Open Document** Tabellenformat.
-
- **Sicherung erstellen...** - Ermöglicht das Erstellen einer [vollständigen Gramps-XML-Sicherung](#) Deines aktuell geöffneten Stammbaums. Beachte, [dass einige Konfigurations- und Medienelemente in XML-Sicherungen weggelassen werden](#).
-
- **Änderungen verwerfen und beenden** - Wenn du deinen Stammbaum wieder so haben willst, wie er war, als du ihn zu Beginn der Sitzung geöffnet hast. (Das ist wie in anderen Programmen, wenn du ohne zu speichern beendest.) Du bekommst dann die Warnmeldung [Änderungen verwerfen?](#)
 - **Beenden** - Beendet deine Gramps-Sitzung und startet möglicherweise deine [automatische Sicherung](#), falls diese eingerichtet ist.

Hinzufügen

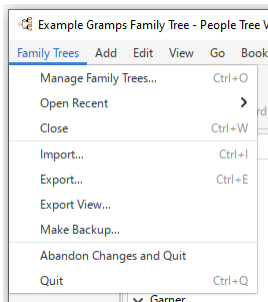

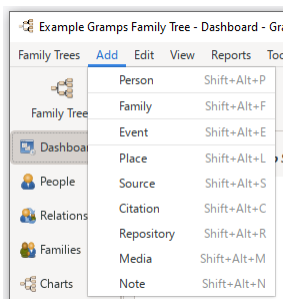

Abb. 10.28 Menüleiste - "Hinzufügen" (ein neues Objekt) Übersicht

- **Hinzufügen** - ein neues **Objekt** siehe auch [Tastenkürzel](#).
-
- **Person** - fügt eine [Person](#) hinzu (*prim. Obj.*)
-
- **Familie** - fügt eine [Familie](#) hinzu (*prim. Obj.*) - Öffnet den [Familieneditor](#)

- **Ereignis** - fügt ein  Ereignis hinzu (*prim. Obj.*)

- **Ort** - fügt einen  Ort hinzu (*prim. Obj.*)
- **Quelle** - fügt eine  Quelle hinzu (*prim. Obj.*)
- **Fundstelle** - fügt eine  Fundstelle hinzu (*prim. Obj.*)
- **Aufbewahrungsort** - fügt einen  Aufbewahrungsort hinzu (*prim. Obj.*)
- **Medien** - fügt ein  Medium hinzu (*prim. Obj.*)
- **Notiz** - fügt eine  Notiz hinzu (*prim. Obj.*)

Bearbeiten

Wenn kein Stammbaum geladen ist, werden nur die Einträge **Erweiterungsverwaltung...** und „Einstellungen...“ angezeigt.

Gramps Family Tree - Dashboard - Gramps

Abb. 10.29 Menüleiste - Bearbeiten

Übersicht - Standart

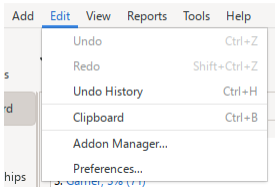

Abb. 10.30 Menüleiste – Bearbeiten – mit geladenem Stammbaum

- **Rückgängig** - Die letzte Änderung, die du vorgenommen hast. Siehe [Using Undo History](#)
- **Wiederherstellen** - Die letzte Rückgängig-Aktion rückgängig machen. Siehe [Verwendung des Verlaufs zum Rückgängigmachen](#)
- **Bearbeitungsverlauf** - Öffne das Dialogfeld [Rückgängig-Verlauf](#)

Hier werden zusätzliche Menüoptionen angezeigt, die von der Kategorieansicht abhängen.

- **Markierung** - Siehe [Markieren](#)

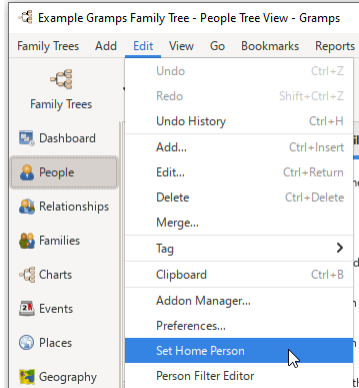
- **Zwischenablage** - Das Zwischenablagewerkzeug bietet einen temporären Notizblock zum Speichern von Datenbankeinträgen zur einfachen Wiederverwendung.

- **Erweiterungsverwaltung...** - Verwaltung von Erweiterungen von Drittanbietern
- **Einstellungen...** - Zeigt das Dialogfeld **Einstellungen** an. Dies ermöglicht dir die meisten Einstellungen in Gramps zu ändern.
- Hier werden zusätzliche Menüoptionen angezeigt, die von der Kategorieansicht abhängen.

Ansicht

Abb. 10.31 Menüleiste - "Ansicht" - Übersicht Beispiel

- **Konfigurieren...** - Ermöglicht das Konfigurieren der aktiven Ansicht. Bietet Optionen zum Ausblenden, Anzeigen und Neuordnen von Elementen. Dies entspricht einem Klick auf die Schaltfläche  [Aktive Ansicht konfigurieren] in der [Werkzeugleiste](#).
 - **Navigator** - Der Navigator ist ein Seitenleistencontainer für die Symbole der Navigatorkategorie. Bei Auswahl (Standard) wird die Seitenleiste links von der aktiven Ansicht angezeigt. Durch Deaktivieren wird die Navigator-Seitenleiste ausgeblendet. Wenn nicht alle Categoriesymbole in den verfügbaren vertikalen Bereich passen, wird rechts neben der Seitenleiste eine ausgeblendete Bildlaufleiste erstellt, die beim Überrollen (Bewegen) angezeigt wird. Textbeschriftungen für die Symbole können über eine Option auf der Registerkarte [Anzeige](#) der Einstellungen ausgeblendet werden. [Anzeigemodi](#) können aus dem Einblendmenü unten in der Navigator-Seitenleiste ausgewählt werden.
 - **Werkzeugleiste** - Anzeigen (oder Ausblenden) eines Containers mit geteiltem Bildschirm für (häufig verwendete) Aktionssymbole über der Kategorieansicht. Die Auswahl der Aktionssymbole variiert je nach Kategorieansicht. Ein [Zusatzmodul eines Drittanbieters](#) kann installiert werden, um die Einstellungen durch eine Registerkarte [Thema](#) zu ergänzen, die eine Option zum Anzeigen von Textbeschriftungen für jede Symbolleistschaltfläche bietet.
 - **Seitenleiste** - Ein- (oder Ausblenden) eines geteilten Bildschirmcontainers für Gramplets rechts neben der Kategorieansicht.
 - **Fulleiste** - Ein- (oder Ausblenden) eines geteilten Bildschirmcontainers für Gramplets am unteren Rand des Fensters direkt über der Statusleiste.
 - **Vollbild** - Erweitert das Fenster, um den gesamten verfügbaren Bildschirmbereich zu nutzen, während die Steuerelemente zum Ziehen und Ändern der Größe des Fensters deaktiviert werden. Durch Deaktivieren wird die vorherige Größe wiederhergestellt, während die Steuerelemente zum Ziehen und Ändern der Größe des Fensters wieder aktiviert werden.
- Abhängig davon, welche Ansicht aktiv ist, werden hier andere Optionsmenüelemente angezeigt, mit denen du ändern kannst, wie die Ansicht Daten organisiert.

Gehe zu

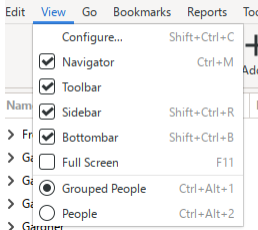

Abb. 10.32 Menüleiste - Gehe zu Übersicht

- **Zurück** - Navigiert durch die Auswahl der aktuellen Ansicht rückwärts zum *vorherigen* Element in deinem [Navigationsverlauf](#)
 - **Vor** - Navigiert durch die Auswahl der aktuellen Ansicht vorwärts zum nächsten Element in deinem [Navigationsverlauf](#)
-
- **Anfang** - Navigiert im Fokus der [aktiven Person](#) zu der Person, die als [Hauptperson festgelegt](#) wurde
-
- Dynamische Liste der letzten 10 ausgewählten Datensätze (Personen, Familien usw.). Die Liste hängt von der angezeigten Kategorieansicht ab.

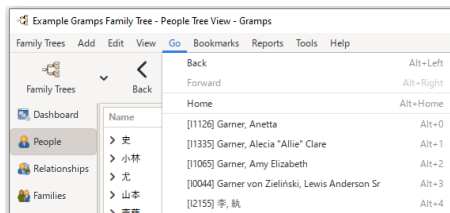

Du kannst das [Neustart an der Stelle, an der du zuletzt gearbeitet hast](#) aka RestoreHistory [Zusatzmodul](#) eines Drittanbieters verwenden

Damit kann ein Teil des Gehe zu Menüs zwischen den Neustarts von Gramps beibehalten werden.

Lesezeichen

Abb. 10.33 Menüleiste - Lesezeichen Übersicht

- **Lesezeichen hinzufügen** - Erstellt ein Lesezeichen aus dem aktuell ausgewählten Element, z.B.: Person, Familie usw..
- **Lesezeichen organisieren...** - Öffnet das Fenster [Lesezeichen organisieren](#).

- ... - *Dynamischer Abschnitt, in dem die Lesezeichen angezeigt werden.*

Berichte

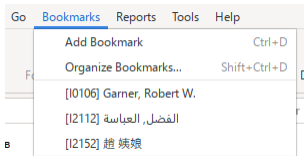

Abb. 10.34 Menüleiste - Berichte Übersicht

- **Bücher...** - Mit dem [Buchbericht](#) kannst du ein benutzerdefiniertes Genealogiebuch erstellen, das eine Sammlung von Gramps-Text- und Grafikberichten in einem einzigen Dokument (z.B. Einem Buch) enthält.

- **Grafiken** -
 - [Beziehungengrafik...](#)
 - [Familienliniengrafik...](#)
 - [Stundenglasdiagramm...](#)
- **Grafische Berichte...** -
 - [Ahnenbaum...](#)
 - [Familiennachkommenbaum...](#)
 - [Fächergrafik...](#)
 - [Kalender...](#)
 - [Nachkommenbaum...](#)
 - [Statistikdiagramme...](#)
 - [Zeitliniengrafik...](#)
- **Schriftliche Berichte...** -
 - [Ahnentafel-Bericht...](#)
 - [Alle Daten einer Person...](#)
 - [Anzahl der Vorfahren...](#)
 - [Ausführlicher Ahnenbericht...](#)
 - [Ausführlicher Nachkommenbericht...](#)
 - [Datenbankübersichtbericht...](#)
 - [Familienblockbericht...](#)
 - [Geburts- und Jahrestage-Bericht...](#)
 - [Markierungenbericht...](#)
 - [Nachkommenbericht...](#)
 - [Notizverknüpfungenbericht...](#)
 - [Ortebericht...](#)
 - [Rekordebericht...](#)
 - [Sackgassenbericht...](#)
 - [Verwandtschaftsliste...](#)
- **Webseiten...** -
 - [Erzählende Website...](#)
 - [Webkalender...](#)

Werkzeuge

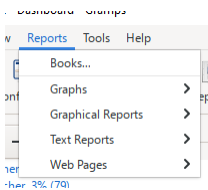

Abb. 10.35 "Werkzeuge >..."
Menüleiste - Werkzeuge Übersicht

- **Analyse und Untersuchung** -
 - [Einzelne Ereignisse vergleichen...](#)
 - [Interaktiver Nachkommen-Browser...](#) -
- **Fehlersuche** -
 - [Check Localized Date Display and Parser...](#)
 - [Generate Testcases for Persons and Families...](#)
 - [Geschlechterstatistik verwerfen...](#)
 - [Populate Sources and Citations...](#)
 - Python Auswertung Fenster... - verschoben nach [Gramplets](#)
 - Show Uncollected Objects... - verschoben nach [Gramplets](#)
- **Stammbaumverarbeitung** -
 - [Datenbankeigner Informationen bearbeiten...](#)
 - [Ereignisarten umbenennen...](#)
 - [Ereignisbeschreibung extrahieren...](#)
 - [Finde mögliche doppelte Personen...](#)
 - [Fundstellen zusammenfassen...](#)
 - [Großschreibung von Nachnamen korrigieren...](#)
 - [Informationen aus Namen extrahieren...](#)
 - [Gramps-IDs neu ordnen...](#)
 - [Sortiert Ereignisse...](#)
 - [Extrahiere Ortsdaten aus Ortstitel...](#)
- **Stammbaumreparatur** -
 - [Datenbank prüfen und reparieren...](#)
 - [Geschlechtsstatistik neu erstellen...](#)
 - [Interne Referenzen neu erstellen...](#)
 - [Neuaufbau sekundäre Indexe...](#)
 - [Unbenutzte Objekte entfernen...](#)
- **Werkzeuge**
 - [Die Daten überprüfen...](#)
 - [Eingabedaten bereinigen](#)
 - [Finde Datenbankschleife](#)
 - [Medienverwaltung...](#)
 - [Nicht verwandt...](#)
 - [Verwandtschaftsrechner...](#)

Fenster

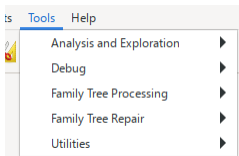

Abb. 10.36 Menüleiste - "Fenster" Menü - Übersicht Beispiel

- **Fenster** - Dieses Menü bietet schnellen Zugriff auf geöffnete Fenster, an denen du arbeitest.

Hilfe

Gramps

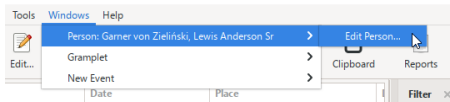

Abb. 10.37 Menüleiste - "Hilfe" - Übersicht Beispiel

- **Benutzerhandbuch** - Direkter Link zum Online-Gramps-Benutzerhandbuch, das du gerade anschaust. Ja, du benötigst eine Internetverbindung, um das Gramps-Benutzerhandbuch zu lesen.
- **Häufig gestellte Fragen** - Ein Link zu den [häufig gestellten Fragen](#) zu Gramps.
- **Tastaturkürzel** - Ein Link zur [Tastaturkürzel Referenz](#) für Gramps.
- **Tip des Tages** - Zeigt einen Dialog mit einem zufälligen Hinweis zur Verwendung der Gramps-Software an.
- **Zusatzmodulverwaltung** - In diesem Menü kannst du die integrierten Module sowie alle von dir installierten [Zusatzmodule von Drittanbietern](#) verwalten.

- **Gramps Homepage** - Dieses Element öffnet deinen Webbrowser und stellt eine Verbindung zur Gramps-Projektwebsite her.
- **Gramps Mailinglisten** - Dieser Eintrag öffnet deinen Webbrowser für die Seite der Gramps-Mailingliste. Auf dieser Seite kannst du die Mailinglistenarchive durchsuchen und dich der Mailingliste der Gramps-Benutzer anschließen, um deine Erfahrungen mit anderen Gramps-Benutzern zu teilen.
- **Programmfehler melden** - Wähle dieses Element aus, um einen [Fehlerbericht](#) im Gramps-Fehlerverfolgungssystem einzureichen. (Dazu musst du über ein registriertes Konto im Gramps-Fehlerberichterstattungssystem verfügen.) (Denke daran, dass Gramps ein lebendiges Projekt ist. Wir möchten alle auftretenden Probleme kennen, damit wir daran arbeiten können, sie für dich zu lösen, und alle anderen profitieren davon.)
- **Weitere Berichte/Werkzeuge** - Ein Link zum [Installieren von Zusatzmodulen von Drittanbietern in Gramps](#).

- **Über** - Dieses Element zeigt einen Dialog mit allgemeinen Informationen zur von dir ausgeführten Gramps-Version an.

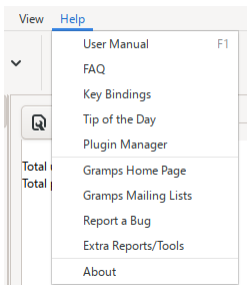
Werkzeuggeste

Abb. 10.38 Tipp für die Schaltfläche Werkzeuge in der Symbolleiste der Kategorie Dashboard

Die [Werkzeuggeste](#) ist ein horizontaler Satz von Schaltflächen, die sich direkt unter der Menüleiste befinden. Sie ermöglicht dir den Zugriff auf die am häufigsten verwendeten Funktionen von Gramps.

- Die Auswahl der Werkzeuggesteschaltflächen ist "kontextabhängig" - die angezeigten Symbole hängen davon ab, welche Kategorie [Ansicht](#) und welcher [Ansichtsmodus](#) aktiv ist
- Textbeschriftungen werden unter den Schaltflächen der Werkzeuggeste angezeigt.
- Wenn du den Mauszeiger über eine Schaltfläche in der Werkzeuggeste bewegst, wird ein Hinweis auf ihre Funktion angezeigt.
- Die Symbolleiste kann über die Option im Menü [Ansicht ->Werkzeuggeste](#) ein- oder ausgeblendet werden.

Gemeinsame Schaltflächen in der Werkzeuggeste

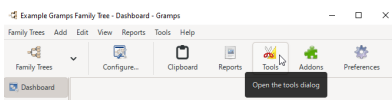

Datenbanken verwalten

Abb. 10.39 Stammbäume (Datenbanken verwalten) - Symbol und Funktionshinweis in der Symbolleiste

Die Schaltfläche ist die gleiche wie die Menüoption **Stammbäume ► Stammbäume verwalten...**. Der daraus resultierende Dialog ermöglicht das Umschalten zwischen den Bäumen (genealogischen Datenbanken),

▼ Verbinden mit einer bestehenden Datenbank

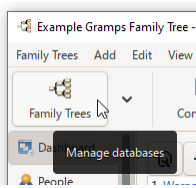

Abb. 10.40 Schaltfläche "Mit einer bestehenden Datenbank verbinden" in der Werkzeugleiste

Diese ▼ Schaltfläche öffnet das Auswahlliste **Familienstammbäume ► Zuletzt geöffnet...** in der Werkzeugleiste.

Siehe: Abschnitt ▼ [Mit einer aktuellen Datenbank verbinden](#).

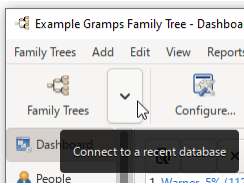

Zum vorherigen Objekt in der Historie wechseln

Die <=> Schaltfläche in der Werkzeugleiste ist eine Alternative zur Menüoption **Gehe zu ► Zurück** oder zum Drücken der **Tastenkürzel Zurück**. Sie nutzt die [historienbasierte Navigation](#), um den Fokus des aktiven Objekts auf das zuvor ausgewählte Objekt in dieser Kategorie zu verschieben.

Zum nächsten Objekt in der Historie wechseln

Die Schaltfläche >=> in der Werkzeugleiste ist eine Alternative zur Menüoption **Gehe zu ► Vor** oder zum Drücken des Vor-**Tastenkürzel**. Sie verwendet die [historienbasierte Navigation](#), um den Fokus des aktiven Objekts wiederherzustellen, der mit der Funktion **Gehe zu ► Zurück** verschoben wurde.

Diese Schaltfläche ist nur nach Verwendung der Funktion **Gehe zu ► Zurück** verfügbar.

Springe zur Hauptperson

Die Gramps Schaltfläche in der Werkzeugleiste ist eine Alternative zum Menüpunkt **Gehe zu ► Anfang** oder zum Drücken des Home-**Tastenkürzel**. Sie verschiebt den Fokus der [Aktiven Person](#) auf die [Hauptperson](#).

Diese Schaltfläche ist nur funktionsfähig, wenn die Hauptperson eingestellt wurde.

Neues ... hinzufügen

Die Schaltfläche in der Werkzeugleiste ist eine Alternative zum Menüpunkt **Bearbeiten ► Hinzufügen...** oder des **Tastenkürzel Hinzufügen**. Sie öffnet einen leeren Objekteditor, der der Objektkategorie der aktuellen Ansicht entspricht.

 Das ausgewählte ... bearbeiten

Die Schaltfläche ist eine Alternative zum Menüpunkt **Bearbeiten ► Bearbeiten...** oder zum Drücken des **Tastenkürzel Bearbeiten**. Sie öffnet

einen Objekteditor für jedes ausgewählte Objekt in der Kategorieansicht.

Gewählte ... löschen

Die  Schaltfläche in der Werkzeugleiste ist eine Alternative zur Menüoption **Bearbeiten ► Löschen** oder zum Drücken der **Tastenkürzel Löschen**. Sie öffnet einen Bestätigungsdialog zum Löschen.

Das Element, das gelöscht werden soll, wird identifiziert. Wenn mehrere Elemente ausgewählt wurden, erscheint für jedes ein Dialogfeld. Ein Kontrollkästchen bietet die Option "Diese Antwort für den Rest der Einträge verwenden".

Gewählte ... zusammenfassen

Diese Schaltfläche in der Symbolleiste ist eine Alternative zum Menüpunkt **Bearbeiten ► Zusammenführen...**. Sie öffnet den **Zusammenführen-Dialog** für diese bestimmte Kategorie von Datensätzen.

Die Schaltfläche Zusammenführen kann nur dann erfolgreich verwendet werden, wenn zwei (und nur 2) Datensätze in der Ansicht ausgewählt sind.

Ausgewählte Zeilen markieren

Diese Schaltfläche in der Werkzeugleiste ist eine Alternative zum Untermenü **Bearbeiten ► Markierung**.

Die  Schaltfläche öffnet ein Aufklappmenü mit den folgenden **Markierungsoptionen**:

- [Neue Markierung...](#)
- [Markierungen organisieren...](#)

Es folgt eine Liste der aktuell verfügbaren Markierungen, die auf die ausgewählten Objekte in der Ansicht angewendet werden können.

[Markierungen werden verwendet](#), um Zeilen in Listenansichten farblich zu kodieren, Markierungsfelder in einigen Diagrammen und dauerhafte Markierungen zum Filtern und Organisieren.

Öffnet den Zwischenablagedialog

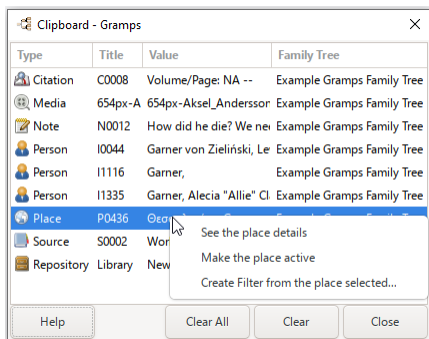

Type	Title	Value	Family Tree
Citation	C0008	Volume/Page: NA --	Example Gramps Family Tree
Media	654px-A	654px-Aksel_Andersson	Example Gramps Family Tree
Note	N0012	How did he die? We ne	Example Gramps Family Tree
Person	I0044	Garner von Zieliński, Le	Example Gramps Family Tree
Person	I1116	Garner,	Example Gramps Family Tree
Person	I1335	Garner, Alecia "Allie" Cl	Example Gramps Family Tree
Place	P0436	Geo	Example Gramps Family Tree
Source	S0002	Wor	Example Gramps Family Tree
Repository	Library	New	Example Gramps Family Tree

Abb. 10.41 Zwischenablage - Dialog - Anzeigen (Rechtsklick) Kontextmenü

Diese Schaltfläche in der Werkzeugleiste ist eine Alternative zum Menüpunkt **Bearbeiten ► Zwischenablage** oder zum Drücken der **Tastenkürzel Zwischenablage**. Sie öffnet den **Zwischenablage-Dialog**, ohne das ausgewählte Objekt zu seiner Sammlung hinzuzufügen.

Die aktive Ansicht konfigurieren

Diese Schaltfläche in der Werkzeugleiste ist eine Alternative zur Auswahl des Menüpunkts **Ansicht ► Konfigurieren...** oder zum Drücken der **Tastenkürzel Aktive Ansicht konfigurieren**.

Die meisten Kategorieansichten haben ein  konfigurierbare Optionen. Wenn Sie auf diese Schaltfläche klicken, öffnet sich der Dialog mit den Steuerelementen für die Anpassung dieser Optionen.

Diese Option öffnet ein Dialogfeld mit Auswahlmöglichkeiten für die Anzeige von Datensätzen in der Ansicht. (Das Dialogfeld enthält auch Registerkarten für alle [Gramplets, die konfigurierbare Optionen haben](#), die in der Ansicht aktiv sind).

Öffnet den Berichtsdialog

Abb. 10.42 Berichtsauswahl - Dialog

Dies ist eine dauerhafte Alternative zur Verwendung der Untermenüs [Berichte](#).

Durch die Darstellung der verfügbaren Berichte in einem schwebenden Dialogfeld wird Raum für die Beschreibung der einzelnen Berichte, ihres Status und der Informationen für die Entwickler geschaffen. Der Dialog ermöglicht auch eine strukturiertere Erkundung der Berichte.

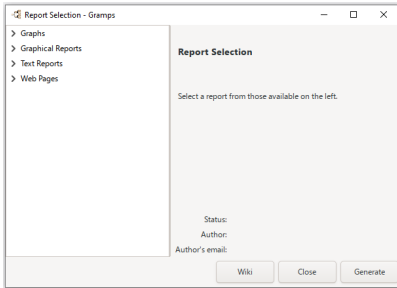

Öffnet den Werkzeugdialog

Abb. 10.43 Werkzeugauswahl - Dialog

Dies ist eine dauerhafte Alternative zur Verwendung der Untermenüs [Werkzeuge](#).

Indem die verfügbaren Werkzeuge in einem schwebenden Dialogfeld angezeigt werden, steht mehr Raum für die Beschreibung der einzelnen Werkzeuge, ihren Status und die Informationen für die Entwickler zur Verfügung. Der Dialog ermöglicht auch eine strukturiertere Erkundung der Werkzeuge.

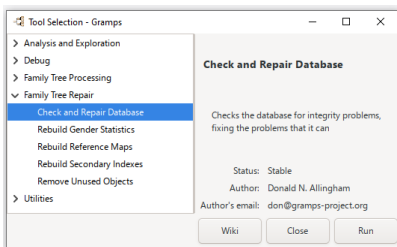

Erweiterungsverwaltung öffnen

Abb. 10.44 Erweiterungsverwaltung Dialog Beispiel

- **Bearbeiten** -> [Erweiterungsverwaltung...](#) - Die `{[man label]Erweiterungsverwaltung}` bietet dir die Möglichkeit, herauszufinden, welche Erweiterung deine persönlichen Arbeitsabläufe verbessern können.

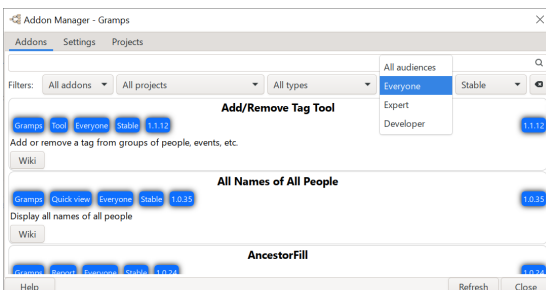

Einstellungen öffnen

Abb. 10.45 Menü: "Bearbeiten -> Einstellungen..." Beispiel

- **Bearbeiten -> Einstellungen** - Die meisten Einstellungen, die sich auf das gesamte Gramps-Programm auswirken, werden im Dialogfeld **Einstellungen** konfiguriert.

[Zurück](#)

[Index](#)

[Nächste](#)

Zusatzmodulverwaltung

[Zurück](#)

[Index](#)

[Nächste](#)

Über den Dialog [Zusatzmodulverwaltung](#) kannst du steuern, wie Gramps Plugins und Add-ons von Drittanbietern verwaltet. Gramps besteht aus einem Kern und vielen Plugins. Beim Start von Gramps wird der Kern geladen und nur eine begrenzte Anzahl von Plugins. Das verkürzt die Startzeit und verringert den Speicherbedarf von Gramps. Anschließend werden viele Plugins bei Bedarf automatisch von Gramps geladen, sodass viele Benutzer sich der Existenz von Plugins oder deren verzögertem Laden nicht bewusst sein müssen.

Der [Zusatzmodulverwaltung](#)-Dialog ist über das Menü `{man menu[[De:Gramps 6.0 Wiki Handbuch - Navigation#Hilfe|Hilfe -> Plugin-Manager verfügbar. Viele der Funktionen des Plugin-Managers sind für Entwickler gedacht, und die unten beschriebenen Dialoge sind diejenigen, die Entwickler sehen. Die Funktionen für normale Benutzer sind unten angegeben, wenn sie sich unterscheiden.`

Registrieren und laden

[Zusatzmodule](#) befinden sich entweder auf dem Rechner und sind Gramps bekannt, wenn dies so ist sind sie **registriert**, oder sie befinden sich auf einem entfernten Rechner und Gramps kennt nur ihren Namen, Art und Beschreibung, dann werden sie **Erweiterungen genannt**.

Wenn Gramps startet, liest es automatisch Informationen über die lokalen Zusatzmodule so das sie registriert werden. Die Erweiterungsverwaltung kann verwendet werden um nicht auf dem Rechner befindliche Erweiterungen herunter zu laden so das diese registriert werden.

Registrierte (z.B. lokale) Zusatzmodule werden von Gramps in den folgenden Situationen **geladen**:

1. automatisch beim Start. Einige Zusatzmodularten werden beim Start geladen (z.B. nicht verborgene Ansichten), einige Zusatzmodule können eine Kennzeichnung haben, die das Laden beim Start erzwingt,
2. automatisch aufgrund von Anwenderaktionen klicken auf eine Ansicht oder anfragen eines Berichts,
3. durch die ausdrückliche Anforderung des Anwenders in der Zusatzmodulverwaltung sie zu laden,
4. Remote-Erweiterungen werden gleichzeitig mit ihrer Registrierung geladen, indem du [Erweiterungen installieren](#) über das Menü `{man menu[[De:Gramps 6.0 Wiki Handbuch - Navigation#Verwendung_der_Zusatzmodulverwaltung|Bearbeiten -> Erweiterungsverwaltung...]]` verwendest.

Zusatzmodulverwaltung Dialog

Im Dialogfeld [Zusatzmodulverwaltung](#) kannst du festlegen, wie Gramps Zusatzmodule und Erweiterungen von Drittanbietern verwaltet. Das Dialogfeld enthält zwei Registerkarten:

- [Registrierte Zusatzmodule](#) und
- [Geladene Zusatzmodule](#)

Du kannst auch die integrierte Zusatzmodulverwaltung ersetzen durch

das experimentelle [Zusatzmodulverwaltung erweitert](#) Zusatzmodul von Drittanbietern, das eine einheitliche Ansicht bietet, die die Ansichten „Registriert“ und „Geladen“ mit allen verfügbaren Drittanbieter-Erweiterungen/Zusatzmodule kombiniert.

Registrierte Zusatzmodule

Abb. 9.1 "Registrierte Zusatzmodule" Registerkarte (Entwicklermodus)

Hier siehst du eine Liste aller Zusatzmodule, die Gramps gefunden hat. Dies sind Zusatzmodule, die Teil von Gramps sind genauso wie diese im Verzeichnis `gramps60/plugins` welches sich im [Gramps Anwenderverzeichnis](#) befindet. Die Art der Zusatzmodule wird in der ersten Spalte angezeigt.

Du kannst ein Zusatzmodul ein- oder ausblenden, indem du eine Zeile auswählst und auf die Schaltfläche [Verbergen/Aufdecken](#) klickst. Dies ist nur für die Benutzer-Zusatzmodule sinnvoll.

Wenn du eine Zeile auswählst und darauf doppelklickst oder auf die Schaltfläche **Info** drückst, wird das Dialogfeld **Detaillierte Information** angezeigt.

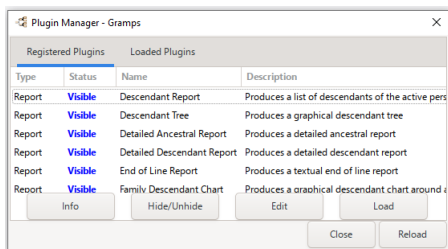
Verwende die Schaltfläche **Schließen**, um das Programm zu beenden. Die Schaltfläche **Neu laden** ... tut was?

Im **Entwicklermodus** werden zwei zusätzliche Schaltflächen angezeigt:

- **Bearbeiten** - Dadurch wird die Quellcode-Datei der ausgewählten Zeilen in deinem zugehörigen Texteditor geladen.
- **Laden** - Erzwingt ein Neuladen des ausgewählten Zusatzmodul/Erweiterung.

Geladene Zusatzmodule

Abb. 9.2 "Geladene Zusatzmodule" Registerkarte (Entwicklermodus)

Hier siehst du eine Liste aller Zusatzmodule, die versucht wurden zu laden. Normalerweise werden alle Ansichten (wie Beziehungenkategorie) geladen und alle Gramplets/Berichte/Werkzeuge, die du verwendet hast, werden automatisch geladen.

Wenn eine Fehler während des Ladens des Zusatzmoduls aufgetreten ist, wird der **Status** hier angezeigt. Durch Doppelklicken auf eine Zeile mit einem Fehler wird das Dialogfeld **Detaillierte Information** geöffnet, in dem der Fehler im Detail angezeigt wird. Du kannst diese verwenden, um den Autor des Zusatzmoduls oder die Gramps-Fehlerliste zu kontaktieren.

Wenn du später feststellst, dass dir ein Zusatzmodul nicht gefällt, kannst du es als "Verdeckt" markieren und es wird nicht mehr angezeigt.

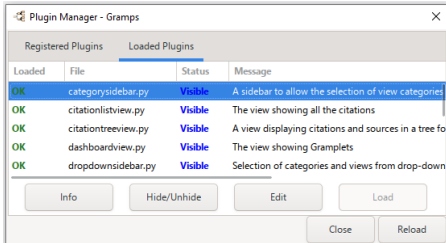
Du kannst ein Zusatzmodul ein- oder ausblenden, indem du eine Zeile auswählst und auf die Schaltfläche **Verbergen/Aufdecken** klickst. Dies ist nur für die Benutzer-Zusatzmodule sinnvoll.

Wenn du eine Zeile auswählst und auf die Schaltfläche **Info** drückst, wird das Dialogfeld **Detaillierte Information** angezeigt.

Verwende die Schaltfläche **Schließen**, um das Programm zu beenden.

Im **Entwicklermodus** werden zwei zusätzliche Schaltflächen angezeigt:

- **Bearbeiten** - Dadurch wird die Quellcode-Datei der ausgewählten Zeilen in deinem zugehörigen Texteditor geladen.
- **Laden** - Erzwingt ein Neuladen des ausgewählten Zusatzmodul/Erweiterung.

Aktionen

Ausblenden/Aufdecken

Über den **Zusatzmodulverwaltung**-Dialog können Zusatzmodule ein- oder ausgeblendet werden. Einige Menüs zeigen ausgeblendete Erweiterungen nicht an, sodass das Erweiterung nicht ausgewählt werden kann. Wenn beispielsweise ein Gramplet ausgeblendet ist, erscheint es nicht im Kontextmenü **Gramplet hinzufügen**, das angezeigt wird, wenn du mit der rechten Maustaste auf den Hintergrund der Hauptregisterkarte Gramplets klickst. Das Ausblenden einiger Erweiterungen (wie Beziehungen oder Gramps-Ansichten) hat jedoch keine Auswirkungen und ist möglicherweise nicht einmal zulässig.

Detaillierte Informationen Dialog

Abb. 9.3 Dialogfeld „Detaillierte Informationen“ – Beispiel mit Kontextmenü

Das Dialogfeld `{ {man label|[[De:Gramps_6.0_Wiki_Handbuch_-_Zusatzmodulverwaltung#Detaillierte_Informationen_Dialog|Detaillierte Informationen}} }` zeigt Informationen zum ausgewählten Zusatzmodul/Erweiterung an. Über ein Kontextmenü kannst du die Informationen nach Bedarf kopieren und einfügen. Du kannst damit den Zusatzmodul-Autor kontaktieren oder ein Problem an den [Gramps-Bugtracker](#) melden.

- Zusatzmodulname:
- Beschreibung:
- Version:
- Autoren:
- E-Mail:
- Dateiname:
- Standort:

Zusatzmodularten

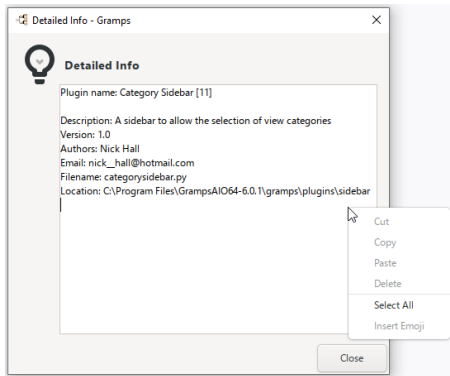
Es gibt zwei Hauptkategorien von Zusatzmodulen in Gramps: **Benutzer-Zusatzmodule** und System-Zusatzmodule. **Benutzer-Zusatzmodule** sind solche, die du verwendest und steuerst, um dir verschiedene Funktionen zur Verfügung zu stellen. Die **System-Zusatzmodule** werden von Gramps verwendet.

Es gibt viele Zusatzmodule, die mit Gramps geliefert werden. Allerdings kann jeder auch ein Zusatzmodul schreiben und es teilen. Diese Zusatzmodule von Drittanbietern werden als „Erweiterungen“ bezeichnet. Wir ermutigen Benutzer und Entwickler ausdrücklich, ihre Kreationen mit anderen Gramps-Benutzern zu teilen.

Siehe auch:

- [Addon_list_legend#Type](#)
- [Addons.development](#)
 - [Addons.development#What_can_addons_extend.3F](#)

Anwender Zusatzmodulen

Die folgenden Arten von **Anwender Zusatzmodulen** existieren in Gramps:

1. **Dokumentationsersteller**: Unterbauten für die Gramps Berichte erstellen kann (PDF, ODF, ASCII Text, ...).
2. **Exporteure**: Exportformate in die du deine Daten via **Stammbaum->Export** exportieren kannst.
3. **Gramplets**: kleine Programme die du in die Grampletansicht einbinden oder auflösen und als eigenes Fenster verwenden kannst.
4. **Gramps Ansichten**: die Ansichten im Hauptfenster von Gramps.
5. **Importeure**: Importformate aus denen du via **Stammbaum->Import** Daten importieren kannst.
6. **Kartendienste**: Ziele, die in der Ortsansicht verwendet werden können um zu einem Internetkartendienst zu gelangen (*Gehe* Werkzeugleistenschaltfläche).
7. **Schnellbericht**: kurze Berichte die über die Kontextmenüs in den Listenansichten oder über das Schnellbericht Gramplet verfügbar sind.
8. **Berichte**: Schriftliche oder grafische Berichte, die Gramps erstellen kann.
9. **Werkzeuge**: Werkzeuge, die du über das **Werkzeuge** Menü starten kannst.

System Zusatzmodule

Die folgenden Arten von **System Zusatzmodulen** existieren in Gramps:

1. **Datenbank**: Unterbauten, mit denen Gramps alternative [Datenbanktypen](#) unterstützen kann.
2. **Zusatzmodul Bibliotheken**: Bibliotheken die vorliegen und zusätzliche Funktionalität bieten.
3. **Beziehungen**: Verwandtschaftsrechner für verschiedene Sprachen
4. **Regel**: Regeln für benutzerdefinierte Filter

5. `zitiieren`: Fundstellenformatierer
6. `Miniaturbilderzeuger`: Erzeugung von Miniaturansichten für die Vorschau von Medien

Benutzermodus oder Entwicklermodus

Gramps erkennt anhand des [Python-Optionsflags](#) „optimise“, ob es im Benutzermodus oder im Entwicklermodus ausgeführt wird:

- `python -O gramps.py`

Siehe [Debugging Gramps](#) (englisch).

[Zurück](#)

[Index](#)

[Nächste](#)

Diese Seite beschreibt die Funktionalität der mit Gramps gelieferten Gramplets.

Weitere Gramplets

mit denen du deine Gramps-Funktionalität erweitern kannst, findest du unter [Erweiterungen von Drittanbietern](#).
Technische Details zum Erstellen eines eigenen Gramplets findest du unter [Gramplets für Entwickler](#).

Was ist ein Gramplet

Abb. 12.1 Übersicht Kategorie Ansicht

Ein **Gramplet** ist eine Erweiterung des Gramps-Programms, die im Idealfall so nahtlos funktioniert, als wäre sie eine Kernfunktion. Sie werden tatsächlich als Teil von Gramps eingebettet. Aber während die Kernfunktionen einer Ansicht fast ständig benötigt werden, erweitern die gebündelten Gramplets die Ansicht auf eine Weise, die nur gelegentlich benötigt wird. Gramplets bieten eine zusätzliche Perspektive auf die Daten des Stammbaums, die sich entweder dynamisch während der Navigation durch den Gramps-Baum ändert oder die Interaktivität mit Ihren genealogischen Daten ermöglicht.

Gramplets sind die Abteilung der Zusatzmodule (auch [Widgets](#), Plugins, Addons, Hilfskomponenten genannt), die in der [Übersichtskategorie ...](#) oder den [Seitenleisten](#) und [Fußleisten](#) in anderen Navigator-[Ansichtskategorien](#) zu finden sind. Sie bieten alle möglichen Funktionen, die für den Forscher nützlich sein können.

Eine [Auswahl an eingebauten Zusatzmodulen](#) ist mit Gramps gebündelt und vorinstalliert. Das Gramps-Projekt beherbergt eine [Auswahl von zusätzlichen Zusatzmodulen](#), die möglicherweise nur für bestimmte Zielgruppen von Interesse sind.

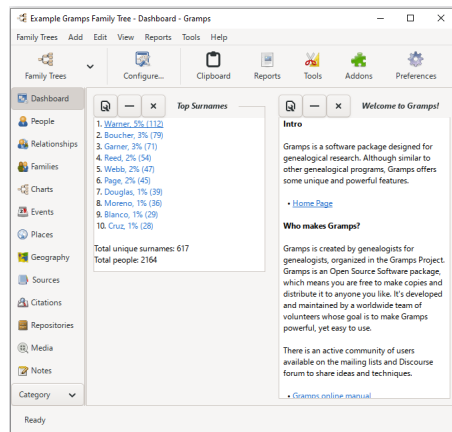
Es gibt auch Drittanbieter, wie das Taapeli-Projekt in Finnland, die ihre eigene Auswahl an [Zusatz-Plug-ins der Isotammi-Gruppe](#) bereitstellen, die entwickelt wurden, um Gramps auf ihre Bedürfnisse abzustimmen. Mitglieder der Gramps-Community stellen auch privat oder über GitHub-Repositories spezielle Erweiterungen zur Verfügung. Und natürlich sind die Nutzer [eingeladen, ihre eigenen Erweiterungen zu entwickeln](#).

Leistungsverlust

Gramplets können Gramps verlangsamen und können viel Speicher verbrauchen.
Schließen Sie alle angelegten Gramplets, die nicht sofort von Nutzen sind. (Es ist nicht notwendig sie mit der Zusatzmodulverwaltung zu deinstallieren.) Geschlossene Gramplets können bei Bedarf wieder zu einer Grampletliste oder Übersicht hinzugefügt werden.

Sind nicht alle Zusatzmodule auch Gramplets?

Was ist der Unterschied zwischen Gramplets, Berichten, Schnellansichten und Werkzeugen?

All dies sind **Zusatzmodularten**. Gramplets sind jedoch Subtypen von Zusatzmodulen mit stärkerem Schwerpunkt auf der Benutzeroberfläche. Gramplets fügen der Ansicht eine **Funktion** oder eine **andere Perspektive** hinzu. Sie können verwendet werden, um den Arbeitsablauf einer Ansicht zu verbessern.

Gramplets - Was ist ein Gramplet

Die anderen Zusatzmodule neigen dazu, den normalen Arbeitsablauf zu unterbrechen, um eine andere Aufgabe auszuführen. Sie neigen auch dazu, zeitweise verwendet zu werden. Ein Zusatzmodul kann eine statischen (auch wenn aktiv verknüpft) Momentaufnahme der Daten erstellen, eine Möglichkeit zur Massenänderung darstellen oder ein alternatives Import-/Export-/Ausgabesystem bereitstellen.

Einige gängige [Zusatzmodularten](#) sind:

- Berichte - bieten ein statisches Ausgabeformat deiner Daten, typischerweise für Präsentationen
- [Schnellansichten](#) - bieten eine normalerweise kurze, interaktive Liste, die aus deinen Daten abgeleitet wird
- Werkzeuge - bieten eine Methode zur Verarbeitung deiner Daten
- Gramplets - bieten eine dynamische Ansicht und Schnittstelle zu deinen Daten.

Ein tieferes Verständnis der verschiedenen Arten von Zusatzmodulen erhältst du, indem du die [Zusatzmodulliste](#) nach **Art** sortierst und die gegensätzlichen **Beschreibungen** untersuchst.

Einige der eher statischen Arten von Zusatzmodulen können erweitert werden, um dynamisch als Gramplet zu arbeiten.

Mehrere Zusatzmodule haben sich zu mehreren Arten entwickelt. Einige Zusatzmodule sind Konsolen, die zusätzliche Funktionen um andere Zusatzmodule legen. Das **Schnellansicht** Gramplet ist keine [Art von Schnellansichtszusatzmodul](#). Stattdessen handelt es sich um eine andockbare Konsole, die ein Zusatzmodul für die Schnellansicht anzeigt und das Zusatzmodul zur Aktualisierung drängt, wenn sich der Kontext ändert.

Tipp: Das [Schnellansicht-Gramplet](#) konfigurieren 

Verwende die Schaltfläche *Konfigurieren*, um zu ändern, welches **Schnellansicht** Zusatzmodul aus den verschiedenen Navigatorkategorien angezeigt wird.

Mit Gramplets beginnen

Wenn du die [Übersichtskategorie](#) zum ersten Mal startest, siehst du zwei Standard-Gramplets; das [Willkommen bei Gramps!](#) Gramplet und das [Häufigste Nachnamen](#) Gramplet.

Die Übersicht und die Gramplet Trennleisten der Navigator-Kategorien können **allgemeine** und **spezifische** Gramplets haben.

- Gemeinsame Gramplets sind auf jede Ansicht anwendbar ... und der Datenansichtspunkt bezieht sich auf den Kontext der aktiven Person und/oder der Hauptperson. Sie können an eine beliebige Navigator-Kategorieansicht angedockt werden, ohne dass diese Ansicht zweideutig erscheint.
- Spezielle Gramplets benötigen den Kontext bestimmter Ansichten, um ihrer Perspektive auf die Daten einen Kontext zu geben. Die Liste im Untermenü "Gramplet hinzufügen" des Dashboards und das Gramplet Bar Menü unterscheiden sich je nach aktiver Kategorieansicht und installierten Gramplets.

Der Inhalt dieses Artikels ist unvollständig oder ein Platzhalter-Stub.
Bitte aktualisiere oder erweitere diesen Abschnitt.

Diese Liste stammt aus einer früheren Überarbeitung des Wikis. Es ist unklar, wo die Punkte in diese Diskussion passen.

- Rückverweise Gramplets - bieten sofortige Sichtbarkeit von Daten, die gelegentlich angezeigt werden und in der Benutzeroberfläche vergraben sind ... wie die Registerkarte **Referenzen** im Objekteditor.
- Filter Gramplet ist wie die vorherige Filter-Seitenleiste
- Gängige Modelle für Notizen, Galerie, Quellen, Zitate, Ereignisse
- Kinder Gramplet in Personenansichten (auch Schaubilderkategorie und Beziehungenkategorie), Familienansicht

Allgemein Verwendung und Konfiguration

Abb. 12.2 Übersicht Willkommen bei Gramps! Gramplet

Die Container-Steuererelemente für Gramplets sind in der Übersichtskategorieansicht etwas anders angeordnet als in der Seitenleiste und Fußleiste. Wenn du dir bewusst bist, wie sich diese Gramplet-Container unterscheiden (und ähnlich sind), kannst du dich darauf konzentrieren, die Hochgeschwindigkeitsleistung zu erzielen, anstatt sich zu fragen, warum sie außer Kontrolle geraten sind.

Ursprünglich in Version 3 hinzugefügt, sind Gramplets in der Übersichtskategorieansicht in einer konfigurierbaren Anzahl von Spalten angeordnet. Die [geteilten Fenster](#) Seitenleiste und Fußleiste wurden aus späteren Innovationen von [GEPS 19](#) ausgewählt. Sie wurden auf der Filter Seitenleiste der Version 3.3 aufgebaut. Der Filter wurde in ein Gramplet umgewandelt *und in der Seitenleiste vor angedockt*.

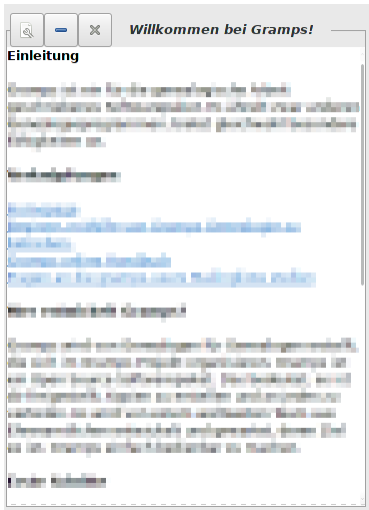

Abb. 12.3 Freistehendes Seitenleisten Willkommen bei Gramps! Gramplet

Die geteilten Fenster bieten einen begrenzten Bildschirmbereich zum Andocken von Gramplets in den anderen Navigator-Kategorien. Im Gegensatz zu den vielen Spalten der Übersichtsansicht ist jedes neue geteilte Fenster eine einzelne Spalte, die mit einem einzelnen Gramplet gefüllt ist. (Der Bereich unterstützt immer noch das Bereithalten mehrerer Gramplets, er verwendet nur Tabulatoren, um sie einzeln anzuzeigen.)

Der Ansatz mit geteilten Fenstern reduziert die Notwendigkeit, zwischen Kategorieansichten zu wechseln... und das verringert die Anforderungen an die Datenbank.

Abb. 12.4 Freistehendes Gramplet in in der Übersichtansicht

Gramplets können jedoch abgedockt (abgenommen, abgerissen) werden, um frei von einem der drei Container zu schweben. Nach dem Trennen öffnet eine zusätzliche **[Hilfe]** Schaltfläche unten links auf der Seite des Gramplets auf dieser Website. Ein Klick auf die **[X]** Schaltfläche in der oberen rechten Ecke dockt ein abgetrenntes Gramplet wieder an. Durch Klicken auf die ähnliche **[X]** Schaltfläche eines angedockten Gramplets wird es aus dem Bereich entfernt.

Die Übersichtskategorieansicht

In der **Übersichtskategorie** kannst du die **[Eigenschaften]** Schaltfläche (oben links) jedes Gramplets ziehen, um es im Übersichtsbereich neu zu positionieren. Du kannst auf die **[Eigenschaften]** Schaltfläche klicken, um das Gramplet von der Übersicht-Ansicht zu trennen (oder 'abkoppeln') und in einem eigenen Fenster zu platzieren. Das Fenster bleibt unabhängig von der Seite geöffnet (Beziehungen, Diagramme usw.). Wenn du die getrennte Ansicht schließt, wird sie wieder in die Übersicht-Ansicht verschoben. Wenn du Gramps mit einem geöffneten Gramplet beendest, öffnet es sich automatisch, wenn du Gramps erneut startest.

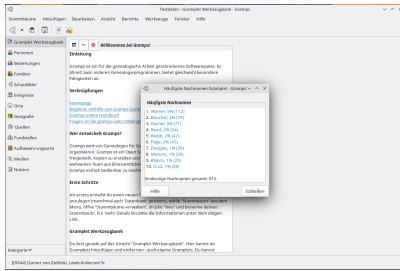
Wenn ein oder mehrere Gramplets von der Übersichtansicht abgedockt sind, bleiben sie sichtbar, wenn du zu einer anderen Ansicht wechselst (wie der Personen- oder Diagrammansicht). Auf diese Weise kannst du diese Gramplets verwenden, um eine bestimmte Ansicht mit zusätzlichen Details und Funktionen zu ergänzen, die das Gramplet bietet.

Du kannst neue Gramplets hinzufügen, indem du mit der rechten Maustaste auf einen freien Bereich in der Übersicht-Ansicht klickst. Klicke auf die **[X]** Schaltfläche über dem Gramplet, um es aus der Übersicht zu entfernen.

o Konfigurierbare Optionen

Family Tree - People Tree View - Gramps

Abb. 12.5 Ansicht Menü

Du kannst auch die Anzahl der Spalten ändern, indem du eine Einstellung der Registerkarte *Gramplets Layout* im Fenster *Übersicht konfigurieren*

ändert. Um das Fenster zu öffnen, klicke auf die **[Konfigurieren...]** Schaltfläche, wähle **Ansicht ⇒ Konfigurieren...** aus dem Menü Ansicht oder drücke die **aktiven Ansicht konfigurieren** **Tastaturbelegung**.

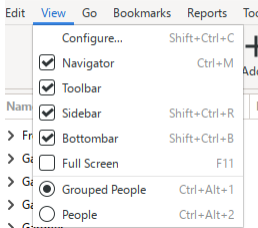

Abb. 12.6 Registerkarten für die Gramplet-Konfiguration

Jedem auf der Übersicht angedockten Gramplet wird auch eine Registerkarte "Konfiguration" hinzugefügt. (Aber dasselbe Gramplet hat

möglicherweise keine Konfigurationsoptionen oder Registerkarte, wenn es in der Seitenleiste oder der Fußleiste angedockt ist.) Die Übersicht bietet zusätzliche Optionen für jedes Gramplet, um es umbenennen, auf eine feste vertikale Größe einstellen oder in seiner Spalte vertikal maximieren zu können. Die in der Übersicht angedockte Registerkarte Konfiguration für Gramplets spiegelt mindestens diese Mindestoptionen wider.

Durch Doppelklicken auf den Titel eines in der Übersicht-Kategorie angedockten Gramplets kannst du den Anzeigetitel ändern.

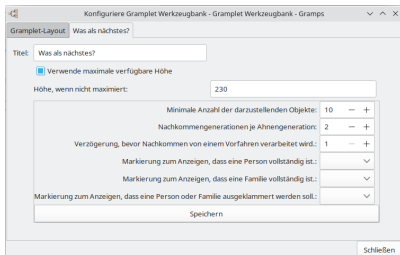
Die Bildschirmunterteilung Seitenleiste & Fußleiste

Abb. 12.7 Gramplet geteilte Bildschirme, die das [Gramplet-Leistenmenü](#) mit der unbeschrifteten Aufklappen-schaltfläche mit dem *Abwärts Pfeil*  zeigen

Jeder dieser geteilten Bildschirme ist ein Behälter mit gestapelten Gramplet-Registerkarten. Wie bei Windows mit einem Abschnitt mit Registerkarten kann jeweils nur eine einzelne Registerkarte angezeigt werden. Registerkarten können jedoch ähnlich wie in der Übersicht hinzugefügt, neu angeordnet, abgedockt oder deaktiviert werden. Anstelle eines Kontextmenüs verfügt jedoch jedes [Gramplet-Leistenmenü](#) mit geteilten Fenstern über eine Aufklappen-schaltfläche mit dem *Abwärts Pfeil* , um dieselbe Aufkloppliste mit Optionen anzuzeigen.

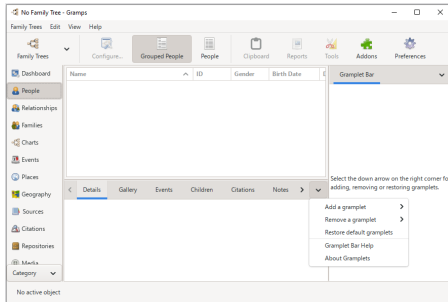
Um ein Gramplet zu den gestapelten Registerkarten hinzuzufügen, wähle es aus dem [Gramplet-Leistenmenü](#)  **Ein Gramplet hinzufügen** Untermenü.

Um eine Registerkarte zu lösen, greife den Titel der Registerkarte und ziehe sie aus dem geteilten Fenster auf die Symbolleiste oder die Menüleiste. Um eine Registerkarte wieder anzudocken, klicke auf die Schaltfläche „Schließen“ oder die Schaltfläche „X“.

Um das Gramplet aus den Stapelregisterkarten zu entfernen, wähle es aus dem [Gramplet-Leistenmenü](#)  **Ein Gramplet entfernen** Untermenü. (Alternativ ist die Schaltfläche  Schließen verfügbar, wenn das Kontrollkästchen 'Schließen-Schaltfläche in Gramplet-Registerkarten anzeigen' auf der Registerkarte [Anzeige](#) der Einstellungen aktiviert ist.)

Seltensamerweise können dieselben Gramplets Registerkarten in den verschiedenen geteilten Bildschirmabschnitten einer Ansicht sein, aber so konfiguriert sein, dass sie Informationen unterschiedlich anzeigen. Es ist wichtig zu wissen, dass jedes Gramplet (ob gestapelt als Registerkarte oder schwebend abgedockt) die Leistung von Gramps beeinträchtigt. Verwende weniger Gramplets, um Gramps reaktionsschneller zu machen.

Die Listen von Gramplets, die dem Registerkartenstapel in einem geteilten Fenster hinzugefügt werden können, werden nach den für diese Kategorie geeigneten gefiltert.

• Konfigurierbare Optionen

Abb. 12.8 Ansicht Menü

Möchtest du zusätzliche Gramplets

 Um weitere Gramplets hinzuzufügen, befolge die Anweisungen zu [Zusatzmodulen von Drittanbietern](#). Sieh dir [hier](#) die Liste der verfügbaren Berichte an.

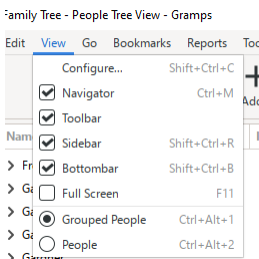
Darüber hinaus gibt es eine Reihe von Gramplets von Drittanbietern, die du einfach installieren und verwenden kannst. Diese schließen ein:

- Schlagzeilen Gramplet - aktuelle Kurzmeldungen von Gramps

- Dateneingabe Gramplet - Bearbeiten des Namen, Geburtsdatum und Ort, Todesdatum und Ort der aktiven Person und Personen hinzufügen
- Python Gramplet - eine Python Shell
- FAQ Gramplet - häufig gestellte Fragen
- Notiz Gramplet - Anzeigen und Bearbeiten der Hauptnotiz der aktiven Person

und viele andere. Siehe [Zusatzmodule von Drittanbietern](#) für mehr Details.

Übersicht der Gramplets

Zusammenfassung aller standardmäßig eingebauten Gramplets und der Ansichtskategorien, in denen jedes Gramplet verwendet werden kann.

Unabhängig für jeden Kategorieansichtsmodus-Container können die Gramplets mit den folgenden Steuerelementen hinzugefügt oder entfernt werden:

- In der Kategorie Übersicht über das Kontextmenü mit der rechten Maustaste.
- In allen anderen Kategorien über die Dropdown-Menüs zur Gramplet-Auswahl (Pfeiltaste nach unten) entweder in der Fußleiste oder in der Seitenleiste.

Es gibt keine Menüoptionen, um ein Gramplet hinzuzufügen. Dies liegt daran, dass es mehrdeutig wäre, ob das Gramplet der Seitenleiste oder der Fußleiste dieses Ansichtsmodus hinzugefügt werden soll.

Gramplet-Liste

Klicke (zweimal) auf einen Kategorie-Header, um die Liste zu sortieren und das Menü dieser Kategorie mit verfügbaren integrierten Gramplet-Optionen anzuzeigen. (Das eigentliche Menü enthält auch installierte [Gramplets-Zusatzmodule](#) von Drittanbietern.)

Gramplet												
	Übersicht	Personen	Beziehungen	Familien	Schaubilder	Ereignisse	Orte	Geografie	Quellen	Fundstellen	Aufbewahrungsorte	Medien
2-Wege-Fächergrafik	✓	✓		✓			✓					
Abnentafel	✓	✓		✓			✓					
Alter am Datum		✓	✓	✓	✓	✓	✓	✓	✓	✓	✓	✓
Altersstatistiken		✓	✓	✓	✓	✓	✓	✓	✓	✓	✓	✓
Angehörige	✓	✓		✓			✓					
Attribute	✦	✓		✓		✦			✦	✦		✦
Bildmetadaten												✓
Details	✦	✓		✓			✦	✓			✦	
Enthalten							✓					
Ereignisse	✦	✓		✦	✓		✓					
Ereigniskoordinaten	✦	✓		✦	✓		✓					
Fächergrafik	✓	✓		✓			✓					
FAQ		✓	✓	✓	✓	✓	✓	✓	✓	✓	✓	✓
Filter	✦	✦	✦	✦	✦	✦	✦	✦	✦	✦	✦	✦
Fundstellen	✦	✓		✓	✓	✦	✦	✓				✦
Galerie	✦	✓		✦	✓	✦	✦	✓	✦	✦		
Häufigste Nachnamen		✓	✓	✓	✓	✓	✓	✓	✓	✓	✓	✓
Kalender		✓	✓	✓	✓	✓	✓	✓	✓	✓	✓	✓
Kinder	✦	✓		✦	✓		✓					
Medienvorschau												✓
Nachfahrefächer	✓	✓		✓			✓					
Nachkommen	✓	✓		✓			✓					
Nachnamen-Wolke		✓	✓	✓	✓	✓	✓	✓	✓	✓	✓	✓
Notizen	✦	✓		✦	✓	✦	✦	✓	✦	✦	✦	✦
Referenzen	✦	✓		✦	✓	✦	✦	✓	✦	✦	✦	✦
Rekorde		✓	✓	✓	✓	✓	✓	✓	✓	✓	✓	✓
Schnellansicht		✦	✦	✦	✦	✦	✦	✦	✦	✦	✦	✦
Sitzungsaufzeichnungen		✓	✓	✓	✓	✓	✓	✓	✓	✓	✓	✓
SoundEx		✓	✓	✓	✓	✓	✓	✓	✓	✓	✓	✓
Statistik		✓	✓	✓	✓	✓	✓	✓	✓	✓	✓	✓
Teil von							✓					
Vorfahren	✓	✓		✓			✓					
Vornamen-Wolke		✓	✓	✓	✓	✓	✓	✓	✓	✓	✓	✓
Was als nächstes?		✓	✓	✓	✓	✓	✓	✓	✓	✓	✓	✓
Willkommen bei Gramps!		✓	✓	✓	✓	✓	✓	✓	✓	✓	✓	✓

Wohnort		✓	✓		✓		✓					
Zu erledigen	🔍 📄	❖	❖	❖	❖	❖	❖	❖	❖	❖	❖	❖
Python-Auswertung!	🔍 📄	△	△		△	△	△	△	△	△	△	△
Uncollected Objects!	🔍 📄	△	△		△	△	△	△	△	△	△	△

- Symbol** **Bedeutung**
- △ Gefährlich. Nur im Debug-Modus verfügbar
 - ✓ aufgelistet im Gramplet-Menü zur Ansicht
 - 🔍 📄 unterschiedliches Verhalten der Container
 - ❖ ⚙️ Kategorie spezifische Konfigurationsoptionen
 - ❖ Kategorie spezifische Schnittstelle
 - ❖ Inhalt basierend auf aktivem Datensatz oder Kategorie

Ausführlichere Informationen zur Verwendung der installierten Gramplets findest du unter [Gramplets](#).

Gramplets

In den folgenden Abschnitten werden die einzelnen Gramplets und ihre Grundfunktionen beschrieben.

2-Wege-Fächergrafik

Abb. 12.9 2-Wege-Fächergrafik Gramplet

Diagramm, das sowohl aus Vorfahren als auch aus Nachkommen besteht. **Die 2-Wege-Fächeransicht** zeigt interaktiv die Vorfahren und Nachkommen der aktiven Person in einem Tortendiagrammformat an. Der Nachkommen-Fächer bietet eine umfassende und visuell ansprechende Möglichkeit, die Nachkommen einer Person in Ihrem Familienstammbaum zu untersuchen und zu analysieren. Siehe auch:

- Gramplets:
 - [Fächergrafik](#) (Vorfahren)
 - [2-Wege-Fächergrafik](#) (Vorfahren und Nachkommen)
 - [Nachfahrenfächer](#)
- Schaubilderkategorie Modi:
 - [Fächergrafikansicht](#) (Vorfahren)
 - [2-Wege-Fächeransicht](#) (Vorfahren und Nachkommen)
 - [Nachkommenfächergrafikansicht](#)
- Berichte : Grafische Berichte:
 - [Fächergrafik...](#) (Vorfahren)

Alter am Datum

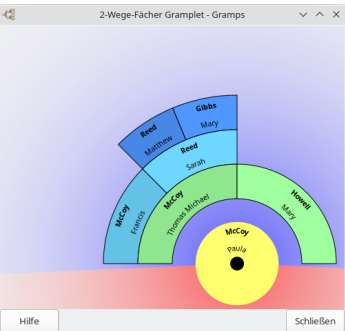

Abb. 12.10 Alter am Datum Gramplet - freistehend Beispiel

Das Gramplet **Alter am Datum** ermöglicht dir die Eingabe eines [Kalenderdatums](#) in das Eingabefeld **Datum:**. Wenn du **Starten** wählst, berechnet das Gramplet das Alter für alle Personen in deinem Stammbaum, die an diesem Datum leben, und zeigt die Ergebnisse in einem separaten Schnellansicht-Berichtsdialog an. Das Datum muss in einem von Gramps akzeptierten Kalenderformat eingegeben werden, zB: JJJJ-MM-TT.

- Für dieses Gramplet sind keine Konfigurationsoptionen verfügbar.

Name	Alter	Status
Alonso, Rosine [08261]	(81 Jahre, 1 Monate)	Verstorben; Geburtsdatum
Alonso, Joseph [08251]	(9 Jahre, 1 Monate)	Verstorben; Partner(in) geburtsbezogenes Datum, Geschwister Geburtsdatum
Alonso, Laura [0827]	(85 Jahre, 1 Monate)	Verstorben; Geburtsdatum
Alvarado, Matthew Vincent [I]	(82 Jahre, 4 Monate)	Verstorben; Geburtsdatum
Alvarado, Col, Charles [08473]	mehr als 100 Jahre	Verstorben; Sterbedatum
Alvarado, John [11483]	78 Jahre, 7 Monate	Lebt; Geburtsdatum
Alvarado, James [11471]	Unbekannt	Verstorben; Sterbedatum
Alvarado, Thomas C. [11469]	mehr als 100 Jahre	Verstorben; Geschwister Todesdatum
Alvarado, Franklin [11467]	mehr als 100 Jahre	Verstorben; Geschwister Todesdatum
Alvarado, Charles [11461]	Unbekannt	Verstorben; Sterbedatum
Alvarado, Jacqueline [05501]		Lebt; kein Beleg
Alvarado, Wayne [08499]	(19 Jahre, 1 Monate)	Verstorben; Partner(in) geburtsbezogenes Datum,
Alvarado, Nancy [08472]	mehr als 100 Jahre	Verstorben; Sterbedatum
Alvarado, Michelle Lynn [0103]	(66 Jahre, 10 Monate)	Verstorben; Geburtsdatum
Alvarado, Andrew David [03]	(80 Jahre, 4 Monate)	Verstorben; Geburtsdatum

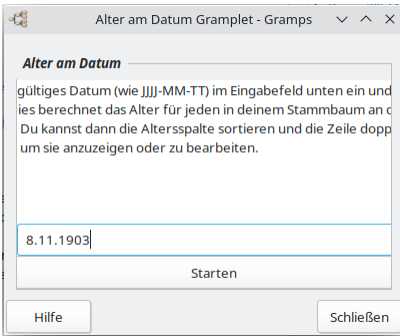
Abb. 12.11 Alter am Datum Gramplet - Schnellansicht - Ergebnis Beispiel

Im resultierenden Schnellansicht-Berichtsdialog kannst du nach den Spalten **Person**, **Alter** oder **Status** sortieren. Ein Rechtsklick auf die Zeile öffnet ein Kontextmenü, mit dem du in die Zwischenablage *Alles kopieren* kannst; oder *Siehe die Personendetails* im Personeneditor oder *Aktiviere die Person* kannst.

- Du kannst auch ein Datum aus [Kalender Gramplet](#) in das Eingabefeld **Datum:** des **Alter am Datum** Gramplets ziehen, um dieses Datum einzugeben.
- Siehe auch das Gramplet [Datums Rechner](#) der [Drittanbieter Zusatzmodule](#), mit dem du Datumsberechnungen durchführen kannst.

Altersstatistiken

Abb. 12.12 Altersstatistiken Gramplet - freistehend Beispiel

Das **Altersstatistiken** Gramplet zeigt Statistiken in Form von drei Textgrafiken an, die nach Altersspannen von 5 Jahren gruppiert sind (verwende die vertikale Bildlaufleiste, um die anderen beiden Grafiken anzuzeigen):

- **Lebensspanne Altersverteilung** - für alle Personen mit gültigen Geburts- und Sterbedaten.
- **Vater - Kind Altersunterschiedsverteilung** - zeigt den Altersunterschied zwischen Kind und Vater, wenn beide Personen gültige Geburtsdaten haben.
- **Mutter - Kind Altersunterschiedsverteilung** - zeigt den Altersunterschied zwischen Kind und Mutter, wenn beide Personen gültige Geburtsdaten haben.

Wenn du über eine Diagrammzeile rollst, wird ein Hinweis mit der Anzahl der Nachkommen angezeigt, die dem Bereich der Zeile entsprechen.

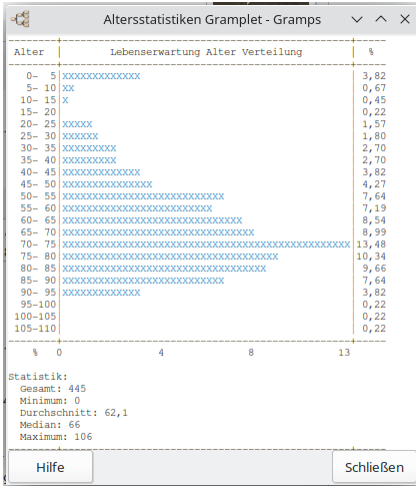
Doppel klicken einer Zeile in den Statistiken öffnet einen Schnellbericht mit allen Personen, die in der Zeile enthalten sind. Du kannst den Schnellbericht nach den Spalten Namen, Geburtsdatum und Namensart sortieren.

Wenn du mit der rechten Maustaste auf die Berichtszeile der Schnellansicht klickst, wird ein Kontextmenü zum Kopieren der Liste, zum Öffnen des Personeneditors oder zum Aktivieren der Person angezeigt.

o Konfigurierbare Optionen

Abb. 12.13 Altersstatistiken Gramplet - die Standardeinstellungen aus der Registerkarte "Schaubilder Konfiguration"

Einstellbare Schaubildskalierungsgrenzen

- Maximales Alter 1-150; (110 Standardeinstellung)
- Maximales Alter der Mutter bei der Geburt: 1-150; (40 Standardeinstellung)
- Maximales Alter des Vaters bei der Geburt: 1-150; (60 Standardeinstellung)
- Diagrammbreite: 1-150; (60 Vorgabe)

In der Übersichtsansicht kann das Gramplet durch Klicken auf die Schaltfläche {man button|Die aktive Ansicht konfigurieren} losgelöst werden.

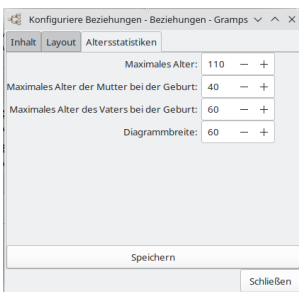
Vorfahren

Abb. 12.14 Vorfahren Gramplet - freistehend Beispiele

Gramplet zeigt die Vorfahren der aktiven Person.

Attribute

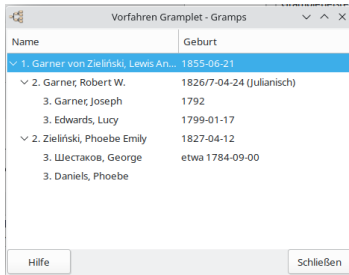

Abb. 12.15 Attribute Gramplet

Das Attribute Gramplet zeigt alle Attribute der aktuellen, aktiven Person. Doppelklicke auf den Namen des Attributs, und du führst eine Schnellansicht aus, die alle Personen mit diesem Attribut und die Werte dafür anzeigt. Du kannst die Schnellansicht nach dem Attributwert sortieren, indem du auf den Spaltennamen klickst.

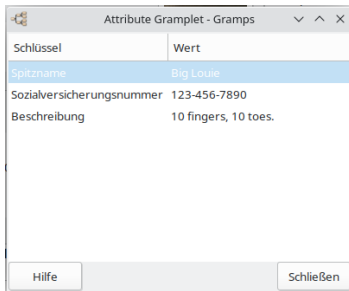

Abb. 12.16 Attribute Gramplet - Schnellansicht - Ergebnis Beispiel

Markiere in der Schnellansicht den Eintrag, um die aktive Person zu ändern (wodurch dann das Gramplet der Attribute geändert wird), und doppelklicke auf den Eintrag der Schnellansicht, um das Dialogfenster Person bearbeiten aufzurufen.

Person Attribute

Siehe [Attribute](#)

Familie Attribute

Siehe [Attribute](#)

Ereignis Attribute

Siehe [Attribute](#)

Quelle Attribute

Siehe [Attribute](#)

Fundstelle Attribute

Siehe [Attribute](#)

Medium Attribute

Siehe [Attribute](#)

Kalender

Abb. 12.17 Kalender Gramplet - freistehend Beispiel

Das **Kalender Gramplet** zeigt einen Monatskalender.

Um die Bezeichnung **Monat** in der oberen linken Ecke, die **vorherigen** und **nächste**-Schaltflächen können verwendet werden, um den Monat zu ändern.

Um die Bezeichnung **Jahr** in der oberen linken Ecke, die **vorherigen** und **nächste**-Schaltflächen können verwendet werden, um das Jahr zu ändern.

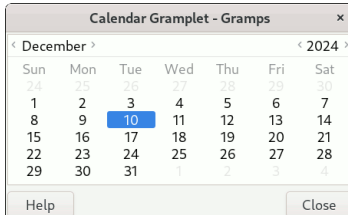
Doppelklicke auf einen **Tag**, um die **An diesem Tag**-Schnellansicht auszuführen. Das Schnellansichtsfenster zeigt bis zu 3 Tabellenabschnitte, die Ereignisse (sofern vorhanden) von: dem genauen Datum, anderen Ereignissen im selben Monat/Tag im Verlauf und Ereignisse in diesem Jahr.

Du kannst auch einen Tag aus dem Kalender in die Datumsfelder ziehen (z.B. für das [Ereigniseditor](#) oder das [Alter am Datum Gramplet](#)), um dieses Datum einzugeben. Auf ähnliche Weise kann ein Kalendertag auch in die [Zwischenablage](#) gezogen werden, wo er in einem Nur-Text-Format gespeichert wird.

Lokalisierte Wochentageüberschriften

Der übliche erste Tag der Woche kann im Kalender angezeigt werden und kann kulturell variieren. Der Kalender passt sich der Spracheinstellung an.

Die Funktion wird in der Version 6.0 enthalten sein, kann aber manuell gepatcht werden. *Siehe die [Diskurs-Forendiskussion zum Kalender-Gramplet](#)*

Du kannst auch ein Datum in das Datumsfeld des [Gramplets Alter am Datum](#) ziehen, um dieses Datum einzugeben.

Kinder

Abb. 12.18 Kinder Gramplet - freistehend Beispiel

Gramplet zeigt die Kinder der aktiven Person.

[Wie ändere ich die Reihenfolge von Kindern?](#) Verwende:

- Die Registerkarte [Kinder](#) des Familieneditors, um die Reihenfolge der Kinder in der Familie zu ändern.
- Das Drittanbieter-Zusatzmodul [Sortiert Kinder in der Geburtsreihenfolge](#), das Massenaktualisierungen der Kinderreihenfolge ermöglicht.

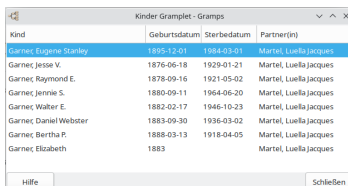
Person Kinder

Siehe [Kinder](#)

Zeigt auch den Ehepartner des Kindes an, falls vorhanden.

Familie Kinder

Siehe [Kinder](#)

Fundstellen

Abb. 12.19 Fundstelle Gramplet - freistehend Beispiel

Gramplet zeigt die Fundstellen der aktiven Person.

Person Fundstellen

Siehe [Fundstellen](#)

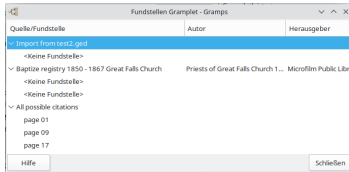
Familie Fundstellen

Siehe [Fundstellen](#)

Ereignis Fundstellen

Siehe [Fundstellen](#)

Ort Fundstellen

Siehe [Fundstellen](#)

Medium Fundstellen

Siehe [Fundstellen](#)

Nachfahrenfächer

Abb. 12.20 Nachfahrenfächer (Schaubild) Gramplet - freistehend Beispiel

Gramplet zeigt die direkten Nachkommen der aktiven Person als Fächerdiagramm.

Siehe auch:

- Gramplets:

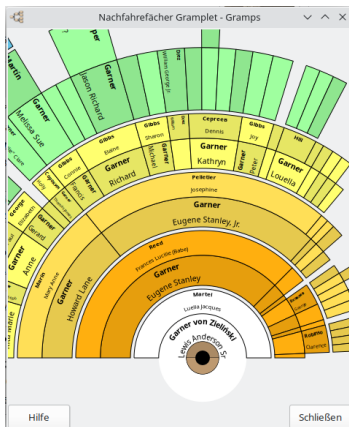
Gramplets - Gramplets

- [Fächergrafik](#) (Vorfahren)
- [2-Wege-Fächergrafik](#) (Vorfahren und Nachkommen)
- [Nachfahrenfächer](#)
- Schaubilderkategorie Modi:
 - [Fächergrafikansicht](#) (Vorfahren)
 - [2-Wege-Fächeransicht](#) (Vorfahren und Nachkommen)
 - [Nachkommenfächergrafikansicht](#)
- Berichte : Grafische Berichte:
 - [Fächergrafik...](#) (Vorfahren)

Nachkommen

Abb. 12.21 Nachkommen Gramplet - freistehend Beispiel

Das Nachkommen Gramplet zeigt die direkten Nachkommen der aktiven Person.

Die Reihenfolge der Ehepartner und Kinder ist die im Gramps-Editor angegebene. Um die Reihenfolge der Ehepartner zu ändern, klicke in der Beziehungsansicht auf *Reihenfolge*. Um die Reihenfolge der Kinder zu ändern, *ziehe* sie im Familienbearbeitungsfenster in die richtige Reihenfolge.

Dieses Gramplet basiert auf dem [Nachkommenbericht](#), der bei den Textberichten zu finden ist.

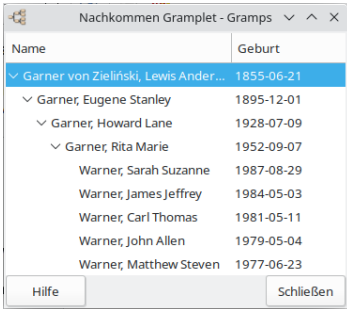
Das Nachkommen Gramplet wird aktualisiert, wenn du die aktive Person oder den Stammbaum änderst. Es wird bei Änderungen oder Ergänzungen nicht automatisch aktualisiert, da die Ausführung dieses Berichts zeitaufwändig ist.

Das Minimieren eines Gramplets verhindert, dass es aktualisiert wird.

Wenn du die Maus über eine Person bewegst, wird eine QuickInfo-Zusammenfassung mit dem Sterbedatum angezeigt.

Details

Abb. 12.22 Details Gramplet - freistehend Beispiel

Gramplet zeigt Details der aktiven Person.

Bietet eine kurze, nicht editierbare Zusammenfassung der ausgewählten Person, zum Beispiel:

- *Name*: der Person
- *Auch bekannt als*:
- *Other Name*:
- *Vater*:
- *Mutter*:
- *Geburt*:
- *Tod*:
- *Beerdigung*:

- **Bild:** Wenn vorhanden, wird das Primärbild rechts neben den Details angezeigt, andernfalls weist ein Kreuz auf das Fehlen des Bildes hin. Du kannst auf das Bild doppelklicken, um es in einem externen Anzeigeprogramm zu öffnen. Um das primäre aktive Bild zu ändern, siehe: [Person-bearbeiten – Registerkarte Galerie](#)

Du kannst die einzelnen Textfelder markieren und kopieren.

Der Inhalt dieses Artikels ist unvollständig oder ein Platzhalter-Stub.
Bitte aktualisiere oder erweitere diesen Abschnitt.

- [Fehlendes Medienobjekt-Symbol für einen "defekten Link" in Form eines Kästchens mit einem roten 'x'](#)

Person Details

Siehe [Details](#)

Ort Details

Siehe [Details](#)

Aufbewahrungsort Details

Siehe [Details](#)

Enthalten

Name	Art	Datum	ID
Farbank	Stadt		P1988
Anchenage	Stadt		P1132
Hatchikan	Stadt		P1370
Jumeau	Stadt		P1685

Abb. 12.23 Enthalten Gramplet - freistehend Beispiel

Gramplet, das die hierarchische Lage eines Ortes zeigt, den es im Laufe der Zeit umschließt.

- Siehe auch [Teil von](#) Registerkarte

Eingeschlossene Orte

Siehe [Teil von](#)

Teil von

Name	Art	Datum	ID
USA	Land		P1957

Abb. 12.24 Teil von Gramplet - freistehend Beispiel

Gramplet, das die von einem Ort hierarchisch eingeschlossenen Orte im Laufe der Zeit zeigt.

- Siehe auch [Teil von](#) Registerkarte

Eingeschlossen von Orten

Siehe [Enthalten](#)

Ereignisse

Art	Beschreibung	Datum	Ort	ID	Hauptort/Adresse	Hilfe
Geburt	Birth of Garner, Lewis	1855-06-21	Great Falls, MT, USA			
Tod	Death of Garner, Lewis	1911-09-28	Twin Falls, Twin Falls, ID, USA	P1435		
Beerdigung	Burial of Garner, Lewis	1911-07-05	Twin Falls, Twin Falls, ID, USA	P1678	42.562869	
Hochzeit	Marriage of Garner, L.	1875-04-01	Paragould, Greene, AR, USA	P1498	36.058401	

Abb. 12.25 Ereignisse Gramplet - freistehend Beispiel

In erster Linie als Alternative zum Öffnen einer Layout-Registerkarte im Dialogfeld "Objekt bearbeiten" konzipiert..

Doppelklicke auf eine Zeile, um das Ereignis zu bearbeiten.

Siehe [Ereignisse](#)

Familie Ereignisse

Das in der Kategorie Person hinzugefügte Gramplet zeigt die Ereignisse für die aktive Familie an.

Person Ereignisse

Ein in der Kategorie Person hinzugefügtes Gramplet zeigt die Ereignisse für die aktive Person an.

Ereigniskordinaten

In erster Linie zur Überprüfung, ob die Schlüsseldata für die Darstellung der Ereignisse in der Geografiansicht vorhanden sind. Neben den Koordinaten werden für einige der animierten Ansichten auch ein Datum und eine Ereignisart benötigt.

Klicke mit der rechten Maustaste auf eine Zeile, um ein Kontextmenü zum Bearbeiten des Ereignisses oder des Ortes zu öffnen.

Audit Familiereignisse

Art	Beschreibung	Datum	Ort	ID	Breitengrad
Geburt	Birth of Garner, Lewis Anderson	1855-06-21	Great Falls, MT, USA		P1435
Tod	Death of Garner, Lewis Anderson	1911-09-28	Twin Falls, Twin Falls, ID, USA	P1678	42.562869
Beerdigung	Burial of Garner, Lewis Anderson	1911-07-05	Twin Falls, Twin Falls, ID, USA	P1678	42.562869
Hochzeit	Marriage of Garner, Lewis Anderson		Paragould, Greene, AR, USA	P1498	36.058401

Abb. 12.26 Ereigniskordinaten Gramplet - freistehend Beispiel

Das in der Kategorie Familie hinzugefügte Gramplet zeigt die Ereignisse für die aktive Familie an.

Person Ereignisse Audit

Ein in der Kategorie Person hinzugefügtes Gramplet zeigt die Ereignisse für die aktive Person an.

Fächergrafik

Abb. 12.27 Fächergrafik Gramplet

Das Fächergrafik Gramplet zeigt die direkten Vorfahren der aktiven Person in einem kreisförmigen Format. Es ähnelt der Stammbaumsicht, wird jedoch um die zentrale/aktive Person herum gezeigt, und weitere Generationen wachsen heraus.

Klicke auf ein Elternteil im Diagramm und es wird über seinem Kind vergrößert oder verkleinert. Klicke mit der rechten Maustaste auf eine Person und du kannst:

- diese Person als aktive Person auswählen
- die Person, bearbeiten was es ermöglicht über den Personen-Editor Kinder zu den Familien der Person hinzuzufügen
- Kopieren von Name, Geburt und Tod der Person in die Zwischenablage
- aus den Verwandten der Person wählen um als aktive Person zu setzen
- Hinzufügen eines Partners (Familien) zu der Person

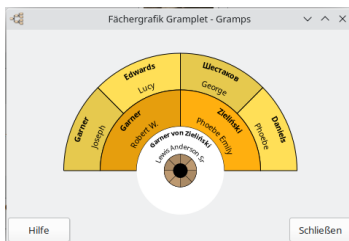
Wenn du in einen offenen Bereich (keine Person) klickst und die Maus zieht, kannst du das Diagramm um die Mitte drehen. Du kannst auch mit der linken Maustaste klicken und in die Mitte ziehen, um das Fächerdiagramm neu zu positionieren.

Ein schwarzer Rand am äußeren Radius des Diagramms weist auf mehr Eltern für diese Person hin. Ein schwarzer Kreis in der Mitte zeigt an, dass die Person in der Mitte Kinder hat.

Das Fächergrafik Gramplet wird aktualisiert, wenn du die aktive Person oder den Stammbaum änderst.

Das Minimieren eines Gramplets verhindert, dass es aktualisiert wird.

Siehe auch:

- Gramplets:
 - [Fächergrafik](#) (Vorfahren)
 - [2-Wege-Fächergrafik](#) (Vorfahren und Nachkommen)
 - [Nachfahrefächer](#)
- Schaubilderkategorie Modi:
 - [Fächergrafikansicht](#) (Vorfahren)
 - [2-Wege-Fächeransicht](#) (Vorfahren und Nachkommen)
 - [Nachkommenfächergrafikansicht](#)
- Berichte : Grafische Berichte:
 - [Fächergrafik...](#) (Vorfahren)

FAQ

Abb. 12.28 FAQ Gramplet - freistehend
Beispiel

Das **FAQ Gramplet** (Häufig gestellte Fragen) zeigt eine Liste häufig gestellter Fragen und Links zu ihren Antworten aus dem Gramps-Wiki (erfordert eine Internetverbindung).

Dieses Gramplet zeigt eine manuell betreute Liste von **häufig gestellten Fragen** mit Hyperlinks zu Antworten in Artikeln des Gramps-Wikis. Die Liste wird aus Beiträgen neuer Benutzer in die [Gramps-Benutzer-Mailliste](#) zusammengestellt, die wiederholt beantwortet werden müssen.

Die Idee ist, die Antworten auf die am häufigsten gestellten Fragen leichter zu finden. Das Hauptziel besteht darin, dass neue Benutzer Gramps schneller verwenden können.

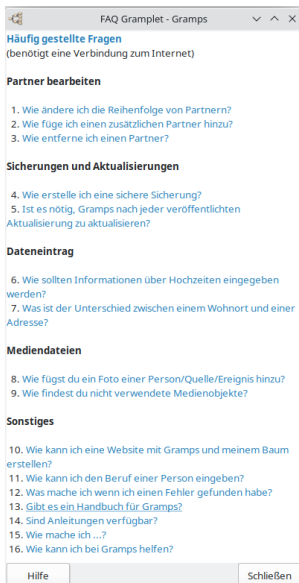
Siehe auch

- Fehlerbericht [11742](#): Übersicht FAQ Links sind veraltet (gelöst)
- Fehlerbericht [11997](#): wie man FAQs hinzufügt/aktualisiert

Filter

Gramplet bietet einen für die Kategorie spezifischen Filter.

- [Personenfilter Gramplet](#)
- [Familienfilter Gramplet](#)
- [Schaubilder Filter Gramplet](#) - Interface is the same as the [Personenfilter Gramplet](#)
- [Ereignisfilter Gramplet](#)
- [Ortefilter Gramplet](#)
- [Geographie Filter Gramplet](#) - Interface is the same as the [Places Filter Gramplet](#)
- [Quellenfilter Gramplet](#)
- [Fundstellenfilter Gramplet](#)
- [Aufbewahrungsortefilter Gramplet](#)
- [Medium Filter Gramplet](#)
- [Notiz Filter Gramplet](#)

Siehe auch

- Gramps Glossar Begriff: [Reguläre Ausdrücke](#) für den Mustervergleich bei der Suche
- [Filter](#) Gramplets
- [Welche Filter \(Regeln\) in welcher Kategorie?](#)
- Isotammi [Filter+ Gramplet Erweiterung](#)

Personenfilter

Abb. 12.29 Personenfilter Gramplet - freistehend - Vorgabe

Äquivalent zu den integrierten [eigenen Filterregeln](#):

- Name : [Personen mit Namen die dem <Text> entsprechen](#)
- ID : [Personen mit ID die den <Text> enthält](#)
- Geschlecht : [Männer](#) • [Frauen](#) • [Personen mit unbekanntem Geschlecht](#)
- Geburtsdatum : [Personen mit dem <Geburtsdatum>](#)
- Sterbedatum : [Personen mit dem <Sterbedatum>](#)
- Ereignis : [Personen mit dem persönlichen <Ereignis>](#)
- Notiz : [Personen mit Notizen die den <Text> enthalten](#)
- Etikett : [Personen mit dem <Etikett>](#)
- Benutzerfilter : [Personen, die dem <Filter> entsprechen](#)

Beispiel

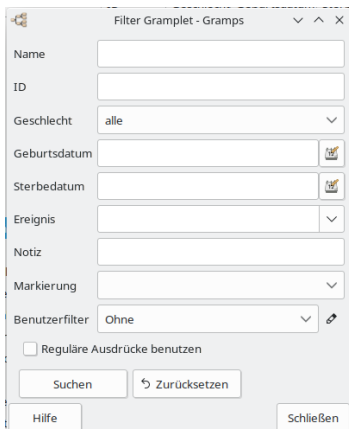
Einige einfache reguläre Ausdrücke zum Herausfiltern von Personen mit leicht abweichenden Nachnamen.

Mit diesem regulären Ausdruck im Seitenleistenfilter „Name“ eingeben:

```
eri[ck](s|ss)on
```

oder

```
eri[ck]ss?on
```

oder

```
eri[ck]s+on
```

Du bekommst alle vier Versionen als Ergebnis:

Ericson
Ericsson
Erikson
Eriksson

Die Verwendung von regulären Ausdrücken funktioniert nur in bestimmten Feldern.

Familienfilter

Abb. 12.30 Familienfilter Gramplet - freistehend - Vorgabe

Äquivalent zu den integrierten [eigenen Filterregeln](#):

- ID : [Familien mit ID, die den <Text> enthält](#)
- Vater : [Familien mit Vater mit dem <regex_Namen>](#)
- Mutter : [Familien mit Mutter mit dem <regex_Namen>](#)
- Kind : [Familien mit Kind mit dem <regex_Namen>](#)
- Beziehung : [Familien mit der Beziehungsart](#)
- Familiäres Ereignis : [Familien mit <Ereignis>](#)
- Familiennotiz : [Familien, deren Notizen, den <Text> enthalten](#)
- Etikett : [Familien mit dem <Etikett>](#)
- Benutzerfilter : [Familien die dem <Filter> entsprechen](#)

Schaubilder Filter

Abb. 12.31 Schaubilder - Filter Gramplet - losgelöst - Standard (Gleich wie Personenfilter)

Die Diagramme in Schaubildern benötigen den Kontext der verbundenen Datensätze, um die Verbindungen zwischen Blöcken zu definieren. Anstatt also "nur" die übereinstimmenden Datensätze in den Diagrammansichtsmodi anzuzeigen, zeigen die Filter für die Diagramme weiterhin alle Datensätze an, blenden aber die nicht übereinstimmenden Datensätze aus.

Die Schnittstelle ist die gleiche wie die des [Personenfilter Gramplet](#)

Ereignisfilter

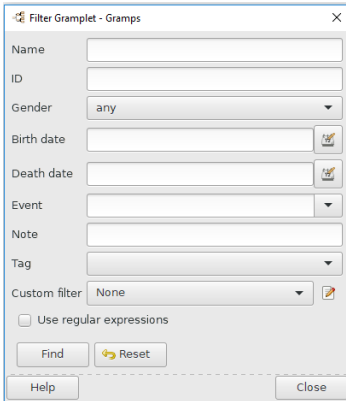

Abb. 12.32 Ereignisfilter Gramplet - freistehend - Vorgabe

Äquivalent zu den integrierten [eigenen Filterregeln](#):

- ID : [Ereignisse, deren ID den <Text> enthält](#)
- Beschreibung : [Ereignisse, die den Parametern entsprechen](#)
- Art : [Ereignisse, die den Parametern entsprechen](#)
- Beteiligte : [Ereignisse, die den Parametern entsprechen](#)
- Datum : [Ereignisse, die den Parametern entsprechen](#)
- Ort : [Ereignisse, die den Parametern entsprechen](#)
- Notiz : [Ereignisse, deren Notizen, den <Text> enthalten](#)
- Etikett : [Ereignisse mit dem <Etikett>](#)
- Benutzerfilter : [Ereignisse entsprechend <Filter>](#)

Ortefilter

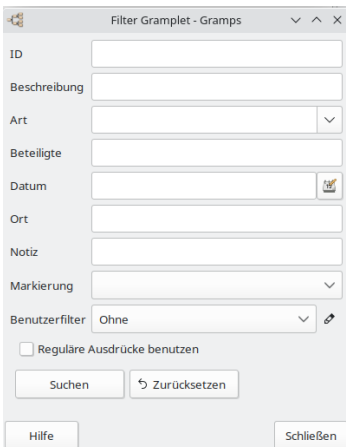
Abb. 12.33 Ortefilter Gramplet - freistehend - Vorgabe

Äquivalent zu den integrierten [eigenen Filterregeln](#):

- ID : [Orte, deren ID den <Text> enthält](#)
- Name : [Orte mit gegebenen Parametern](#)
- Art : [Orte mit gegebenen Parametern](#)
- Kennung : [Orte mit gegebenen Parametern](#)
- Teil von : [Orte die in anderen Orten enthalten sind](#)
- Innerhalb : [Orte innerhalb eines Gebiets](#)
- Notiz : [Orte, deren Notizen, den <Text> enthalten](#)
- Etikett : [Orte mit dem <Etikett>](#)
- Benutzerfilter : [Orte entsprechend <Filter>](#)

Geographie Filter

Abb. 12.34 Geografie - Filter Gramplet - losgelöst - Standard (wie Filter Orte)

Die Schnittstelle ist die gleiche wie die des [Ortefilter Gramplet](#)

Quellenfilter

Abb. 12.35 Quellenfilter Gramplet - freistehend - Vorgabe

Äquivalent zu den integrierten [eigenen Filterregeln](#):

- ID : [Quellen, deren ID den <Text> enthält](#)
- Titel : [Quellen entsprechend Parameter](#)
- Autor : [Quellen entsprechend Parameter](#)
- Abkürzung : [Quellen entsprechend Parameter](#)
- Veröffentlichung : [Quellen entsprechend Parameter](#)
- Notiz : [Quellen, deren Notizen, den <Text> enthalten](#)
- Etikett : [Quellen mit dem <Etikett>](#)
- Benutzerfilter : [Quellen entsprechend <Filter>](#)

Fundstellenfilter

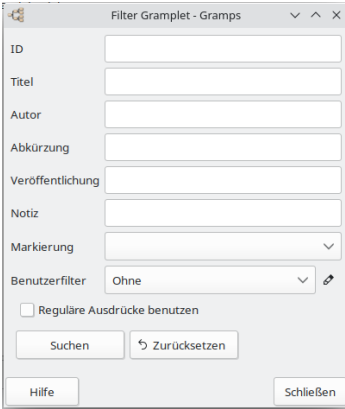

Abb. 12.36 Fundstellenfilter Gramplet - freistehend - Vorgabe

Äquivalent zu den integrierten [eigenen Filterregeln](#):

Quelle:

- ID : [Quellen, deren ID den <Text> enthält](#)
- Titel : [Quellen entsprechend Parametern](#)
- Autor : [Quellen entsprechend Parametern](#)
- Abkürzung: [Quellen entsprechend Parametern](#)
- Veröffentlichung : [Quellen entsprechend Parametern](#)
- Notiz : [Fundstellen, deren Quellen Notizen den <Text> enthalten](#)

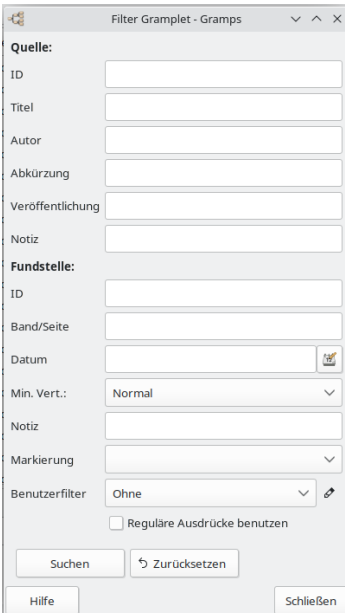
Fundstelle:

- ID : [Fundstellen, deren ID den <Text> enthalten](#)
- Band/Seite: [Fundstellen entsprechend Parametern](#)
- Datum : [Fundstellen entsprechend Parametern](#)
- Min. Vert. : [Fundstellen entsprechend Parametern](#)
- Notiz : [Fundstellen, deren Notizen, den <Text> enthalten](#)
- Etikett : [Fundstellen mit dem <Etikett>](#)
- Benutzerfilter : [Fundstellen entsprechend <Filter>](#)

Aufbewahrungsortefilter

Abb. 12.37 Aufbewahrungsortefilter Gramplet - freistehend - Vorgabe

Äquivalent zu den integrierten [eigenen Filterregeln](#):

- ID : [Aufbewahrungsorte, deren ID den <Text> enthält](#)
- Name : [Aufbewahrungsorte entsprechend Parametern](#)
- Art : [Aufbewahrungsorte entsprechend Parametern](#)
- Adresse : [Aufbewahrungsorte entsprechend Parametern](#)
- URL : [Aufbewahrungsorte entsprechend Parametern](#)
- Notiz : [Aufbewahrungsorte, deren Notizen, den <Text> enthalten](#)
- Etikett : [Aufbewahrungsorte mit dem <Etikett>](#)
- Benutzerfilter : [Aufbewahrungsorte entsprechend <Filter>](#)

Medium Filter

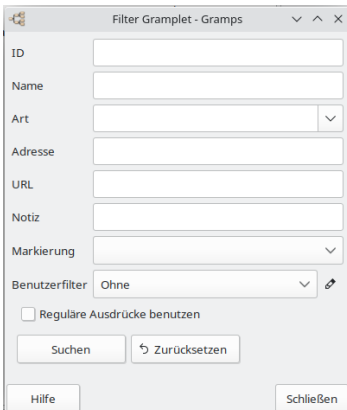

Abb. 12.38 Medium - Filter Gramplet - freistehend - Vorgabe

Äquivalent zu den integrierten [eigenen Filterregeln](#):

- ID : [Medienobjekte, deren ID den <Text> enthält](#)
- Titel : [Medienobjekte, die den Parametern entsprechen](#)
- Art : [Medienobjekte, die den Parametern entsprechen](#)
- Pfad : [Medienobjekte, die den Parametern entsprechen](#)
- Datum : [Medienobjekte, die den Parametern entsprechen](#)
- Notiz : [Medienobjekte, deren Notizen, den <Text> enthalten](#)
- Etikett : [Medienobjekt mit dem <Etikett>](#)
- Benutzerfilter : [Medienobjekte entsprechend <Filter>](#)

Notiz Filter

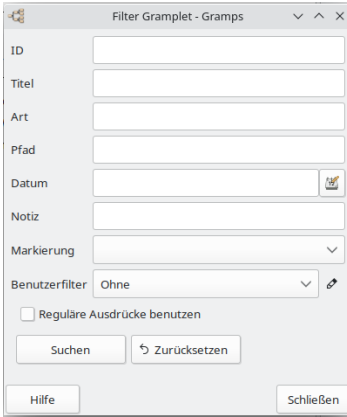

Abb. 12.39 Notiz - Filter Gramplet - freistehend - Vorgabe

Äquivalent zu den integrierten [eigenen Filterregeln](#):

- ID : [Notizen, deren ID den <Text> enthält](#)
- Text : [Notizen mit entsprechenden Parametern](#)
- Art : [Notizen mit entsprechenden Parametern](#)
- Etikett : [Notizen mit dem <Etikett>](#)
- Benutzerfilter : [Notizen entsprechend <Filter>](#)

Galerie

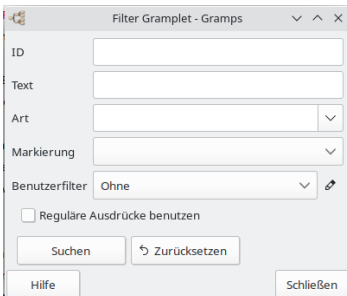

Abb. 12.40 Galerie Gramplet - freistehend Beispiel

Gramplet zeigt Medienobjekte. Das erste Bild ist das primäre aktive Medienobjekt, das in Berichten und im Dialogfeld [Person bearbeiten](#) verwendet wird.

Du kannst das Kontextmenü verwenden, um mit der rechten Maustaste zu klicken und es **Zum aktiven Medium machen** (Fehlerbericht [10359](#))

Ein Doppelklick auf das Bild zeigt es in der Standard-Bildbetrachtungsanwendung an.

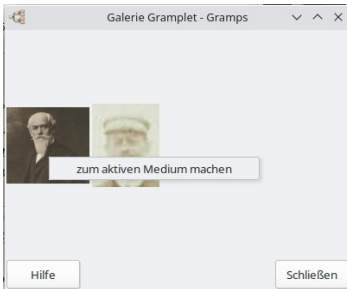
Siehe auch:

- Um das primäre Medienobjekt für Berichte usw. zu ändern, verwende die Registerkarte [Galerie](#) des Dialogs [Person bearbeiten](#).

Person Galerie

Siehe [Galerie](#)

Familie Galerie

Siehe [Galerie](#)

Ereignis Galerie

Siehe [Galerie](#)

Ort Galerie

Siehe [Galerie](#)

Quelle Galerie

Siehe [Galerie](#)

Fundstelle Galerie

Siehe [Galerie](#)

Vornamen-Wolke

Abb. 12.41 Vornamen-Wolke Gramplet - freistehend Beispiel

Wie das [Nachnamen-Wolke Gramplet](#) zeigt das Vornamen-Wolke Gramplet die beliebtesten Vornamen in deinem Stammbaum. Die Größe des Namens zeigt, wie beliebt er ist. Bewege die Maus über den Namen, um die genaue Anzahl und den Prozentsatz der Personen im Stammbaum mit diesem Namen anzuzeigen.

Das Gramplet zerlegt Vornamen in Wörter (durch Leerzeichen getrennt). Zum Beispiel würde "Sarah Elizabeth" sowohl unter "Sarah" als auch unter "Elizabeth" erscheinen.

Doppelklicke auf den Vornamen, um eine Schnellansicht aller passenden Personen anzuzeigen.

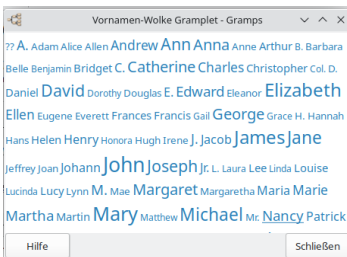
Bildmetadaten

Abb. 12.42 Bildmetadaten Gramplet - Beispiel

Das Gramplet Bildmetadaten bietet eine Schnittstelle zum Betrachten von [Bild-Exif-Metadaten](#) aus deinen Bildern (*.jpg, *.png, *.tiff, *.exv, *.nef, *.psd, *.pgf).

Siehe auch das [Drittanbieter](#):

- [Bild Exif Metadaten bearbeiten](#) Zusatzmodul

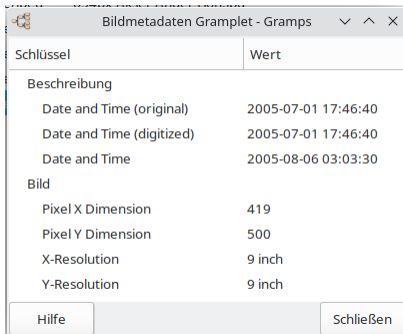
Voraussetzungen

Spezielle Notiz

 Bevor du dieses Gramplet/Zusatzmodul verwenden kannst, musst du [gexiv2](#) herunterladen und installieren oder installiere gexiv2 aus deinem lokalen Linux-Repository.
Für MS-Windows-Benutzer hängt dies davon ab, welches Installationsprogramm du verwendet hast.
Ubuntu, verwende das Universe-Repository, um gexiv2 zu finden.
Siehe auch [GEXIV2 für Bildmetadaten](#)

Sobald du gexiv2 installiert hast, findest du oben eine Anleitung zum Herunterladen und Installieren dieses Zusatzmoduls...

Der Inhalt dieses Artikels ist unvollständig oder ein Platzhalter-Stub.
Bitte aktualisiere oder erweitere diesen Abschnitt.

Pyexiv2 kann auch über die Befehlszeilenschnittstelle und innerhalb eines Python-Skripts verwendet werden:

1. Importiere die pyexiv2-Bibliothek

```
from pyexiv2 import ImageMetadata, ExifTag
```
2. gib dein Bild an

```
image = ImageMetadata("/home/user/image.jpg")
```
3. lese das Bild

```
image.read()
```

Exif-, IPTC- und XMP-Metadaten-Referenz-Tags findest du [hier](#).

Beispiele:

```
image["Exif.Image.Artist"] # Künstler  
Smith and Johnson's Photography Studio  
  
image["Exif.Image.DateTime"] # DatumZeit
```

1826 Apr 12 14:00:00

```
image["Exif.Image.DateTime"] = datetime.datetime.now() # DatumZeit hinzufügen
```

```
image.write() # schreibe die Metadaten
```

Nutzungsszenario

Der bevorzugte Weg, dieses Zusatzmodul zu verwenden, ist:

1. pyexiv2 installieren
2. Dieses Zusatzmodul installieren
3. Restart Gramps
4. Klicke in der Menüleiste auf Ansichten und wähle Medienansichten
5. Öffne die Seitenleiste
6. Schiebe die verfügbare leere rechte Ansicht auf etwa die Hälfte des Bildschirms.
7. Klicke mit der rechten Maustaste auf den Text auf der Registerkarte Seitenleiste und wähle Gramplet hinzufügen
8. Wähle Bildmetadaten Gramplet
9. Wähle ein Bild aus der linken MedienAnsicht

Medienvorschau

Abb. 12.43 Medienvorschau Gramplet - freistehend Beispiel

Gramplet zeigt eine Vorschau des einzelnen primären Medienobjekts an, sofern vorhanden.

Siehe [Medienkategorie](#)

Notizen

Abb. 12.44 Notizen Gramplet - freistehend Beispiel

Gramplet zeigt die Notizen der aktiven Person.

Siehe auch:

- [Notiz Gramplet](#) - Drittanbieter-Zusatzmodul

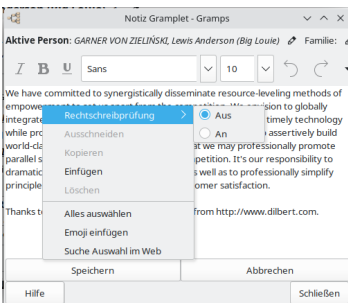
Person Notizen

Siehe [Notizen](#)

Familie Notizen

Siehe [Notizen](#)

Ereignis Notizen

Siehe [Notizen](#)

Ort Notizen

Siehe [Notizen](#)

Quelle Notizen

Siehe [Notizen](#)

Fundstelle Notizen

Siehe [Notizen](#)

Aufbewahrungsort Notizen

Siehe [Notizen](#)

Medium Notizen

Siehe [Notizen](#)

Ahnentafel

Abb. 12.45 Ahnentafel Gramplet - freistehend Beispiel

Das Ahnentafel Gramplet zeigt eine komprimierte Ansicht der direkten Vorfahren der aktiven Person. Standardmäßig geht es 100 Generationen zurück. Die Namen können angeklickt werden, um die aktive Person zu ändern, Rechtsklick, um die Person zu bearbeiten. Am unteren Rand des Gramplets ist die Anzahl der Personen pro Generation aufgeführt. Geburts- und Sterbedatum werden neben dem Namen jeder Person angezeigt. Doppelklicke auf die Generationsnummer, um die übereinstimmenden Personen anzuzeigen.

Die Verwendung des Inhalts der Ahnentafel in einem anderen Programm erfordert ein wenig Aufwand. Öffne ein kontextbezogenes Aufklappmenü, indem du mit der rechten Maustaste auf eine beliebige Stelle im Gramplet außer einem Hotlink klickst. Oder du kannst eine Ziehauswahl aus denselben inaktiven Bereichen beginnen. Kopiere den markierten Text aus demselben Kontextmenü in die Zwischenablage des Betriebssystems. (Die Tastenbelegung für 'Kopieren' funktioniert nicht.) Wenn du den Text in ein anderes Textbearbeitungsprogramm einfügst, musst du möglicherweise die Schriftart in eine nicht proportionale Schriftart ändern, um die Einrückung beizubehalten. Einige Onlinedienste reduzieren führende Leerzeichen, wenn du einen Textblock versendest. Um den Einzug für solche Dienste beizubehalten, müssen möglicherweise doppelte Leerzeichen durch doppelte Platzhalterzeichen ersetzt werden... z.B. Punkte.

☞ Konfigurierbare Optionen

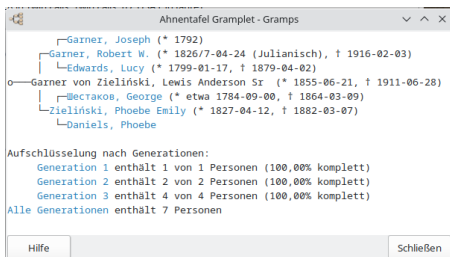
- Max. Generationen: 1 bis 100 Grenze; (Standardeinstellung: 100)
- Daten zeigen Kontrollbox; (Standardeinstellung: nicht markiert)
- Linienart Menü: UTF, ASCII; (Standardeinstellung: UTF)

Python-Auswertung

 **Warnung! Diagnosewerkzeug**

Verwende diese **Fehlersuchfunktion** nicht in deinem funktionierenden Familienstammbaum. Erstelle zum Testen immer einen neuen leeren Stammbaum oder eine Kopie deines bestehenden Stammbaums. Diese Option ist nur verfügbar, wenn Gramps mit einem [Schalter für den Entwicklermodus](#) gestartet wurde. Sie ist nicht für den allgemeinen Gebrauch gedacht und hat nur begrenzte Sicherheitsvorkehrungen.

Abb.12.46 Python Auswertung Gramplet - freistehendes Beispiel

Das **Python Auswertung** Fensterwerkzeug ist dazu gedacht, Python-Skripte mit Gramps-Daten zu testen.

Beispielcode zum Auflisten der internen "[Konstanten](#)" von Gramps: "[Konstanten](#)":

```
import os
import sys
from gramps.gen.const import *

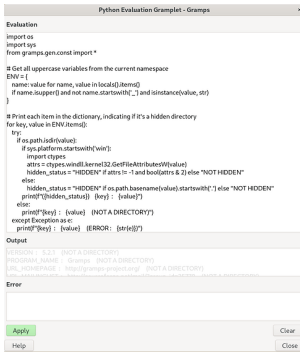
# Get all uppercase variables from the current namespace
ENV = {
    name: value for name, value in locals().items()
    if name.isupper() and not name.startswith('_') and isinstance(value, str)
}

# Print each item in the dictionary, indicating if it's a hidden directory
for key, value in ENV.items():
    try:
        if os.path.isdir(value):
            if sys.platform.startswith('win'):
                import ctypes
                attrs = ctypes.windll.kernel32.GetFileAttributesW(value)
                hidden_status = "HIDDEN" if attrs & 2 else "NOT HIDDEN"
            else:
                hidden_status = "HIDDEN" if os.path.basename(value).startswith('.') else "NOT HIDDEN"
            print(f"{key} : {value} (NOT A DIRECTORY)"
                  if not os.path.isdir(value) else f"{key} : {value} ({hidden_status})")
        else:
            print(f"{key} : {value} (NOT A DIRECTORY)")
    except Exception as e:
        print(f"{key} : {value} (ERROR : {str(e)})")
```

Siehe auch

- [Python-Shell](#) Zusatzmodul Gramplet. Wenn möglich, verwende die **Python Shell** anstelle von **Python Eval**. Sie verfügt über zusätzliche Garbage-Collection-Funktionen
- Untermenü Fehlersuche im Menü [Werkzeuge](#) vor Version 4.0.2
- [Gramps-devel](#) Mailingliste: [Werkzeuge in Gramplets umwandeln](#) - Okt 2013
- Diskurs - Beispielskripte:
 - [Beispielskript zum Parsen von ausgewähltem JSON in CSV](#)
 - [Fehlerbehebung bei Gramps Pfaden und Umgebungsvariablen](#)

Schnellansicht

Abb. 12.47 Schnellansicht Gramplet - freistehend Beispiel

Das Schnellansicht-Gramplet ermöglicht die dynamische Aktualisierung des ausgewählten [Schnellansichtsberichts](#), wenn aktive Datensätze

geändert werden. Anstelle eines Fensters mit einem statischen Bericht wird das Gramplet aktualisiert, wenn verschiedene aktive Datensätze innerhalb der Zielkategorie ausgewählt werden. (Als dieses Gramplet eingeführt wurde, bot es nur die Auswahl von Schnellansichtsberichten aus der Kategorie „Personen“ an. Seitdem wurde ein Popup-Menü zur Auswahl der Ansichtskategorien hinzugefügt.)

Du kannst jede der integrierten [Schnellansicht](#) oder [zusätzliche](#) Schnellansichtsberichte ausführen.

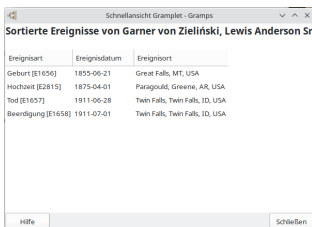

Abb. 12.48 Schnellansicht Gramplet - zeigt Registerkarte Konfiguration

Du kannst die Optionen ändern, indem du auf die Optionsschaltfläche (obere, linke Schaltfläche des Gramplets) klickst, wodurch das Gramplet freigestellt und in einem Fenster geöffnet wird. Wähle in der obersten Zeile **Optionen** und eine Liste mit Optionen wird angezeigt. Drücke [Speichern](#), um die Änderungen auf die Schnellansicht zu übernehmen. Du kannst dann das Fenster schließen, um das Gramplet wieder einzubinden.

Sieh dir die folgenden Entwicklerinformationen an, wenn du daran interessiert bist, deine eigenen zu erstellen:

- [Deine eigene Schnellansicht erstellen](#).

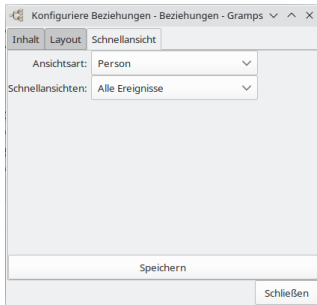
Rekorde

Abb12.49 Rekorde Gramplet - freistehend Beispiel

Das Rekorde Gramplet zeigt eine Reihe interessanter Rekorde (meistens altersbezogen) aus deiner Datenbank. Die Liste zeigt die Top 3 für jedes Element.

- Personen Rekorde:
 - Jüngste lebende Person
 - Älteste lebende Person
 - Jüngste gestorbene Person
 - Älteste gestorbene Person
 - Bei der Heirat jüngste Person
 - Bei der Heirat älteste Person
 - Bei der Scheidung jüngste Person
 - Bei der Scheidung älteste Person
 - Jüngster Vater
 - Jüngste Mutter
 - Ältester Vater
 - Älteste Mutter
- Familien Rekorde
 - Paar mit den meisten Kindern
 - Kürzeste noch andauernde Ehe
 - Längste noch andauernde Ehe

- Kürzeste beendete Ehe
- Längste beendete Ehe

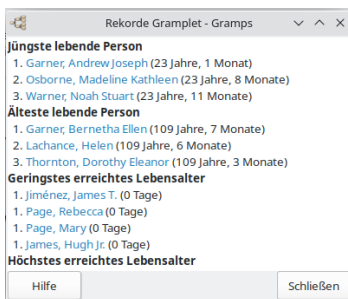
Die Liste ist nicht nur für sich interessant, sie ist auch eine gute Plausibilitätsüberprüfung der Daten. Für einige Elemente musst du einige zusätzliche Informationen eingeben.

Das folgende Beispiel zeigt das es hier ein Hochzeitsereignis (von welchem die Länge berechnet wurde) aber keine der Personen hat ein Todesereignis. Auch wenn das Datum unbekannt ist, füge den Partnern ein Tod Ereignis hinzu und die Liste wird korrigiert.

Längste noch andauernde Ehe

1. van Dosselaere, Egidius und Rechters, Petronella (382 Jahre, 1 Monat)
2. de Richter, Petrus und Asscericx, Catharina (379 Jahre, 9 Monate)

Ein identischer [Rekordebericht](#) ist ebenfalls verfügbar.

Referenzen

Abb. 12.50 Referenzen Gramplet - freistehend Beispiel

Gramplet zeigt die Referenzen der aktiven Person

Person Referenzen

- Person Referenzen : Gramplet zeigt die Rückverweis Referenzen für eine Person

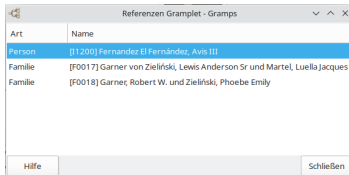
Siehe [Referenzen](#)

Familie Referenzen

- Familie Referenzen : Gramplet zeigt die Rückverweis Referenzen für eine Familie

Siehe [Referenzen](#)

Ereignis Referenzen

- Ereignis Referenzen : Gramplet zeigt die Rückverweis Referenzen für ein Ereignis

Siehe [Referenzen](#)

Ort Referenzen

- Ort Referenzen : Gramplet zeigt die Rückverweis Referenzen für einen Ort

Siehe [Referenzen](#)

Quelle Referenzen

- Quelle Referenzen : Gramplet zeigt die Rückverweis Referenzen für eine Quelle

Siehe [Referenzen](#)

Fundstelle Referenzen

- Fundstelle Referenzen : Gramplet zeigt die Rückverweis Referenzen für eine Fundstelle

Siehe [Referenzen](#)

Aufbewahrungsort Referenzen

- Aufbewahrungsort Referenzen : Gramplet zeigt die Rückverweis Referenzen für einen Aufbewahrungsort

Siehe [Referenzen](#)

Medium Referenzen

- Medium Referenzen : Gramplet zeigt die Rückverweis Referenzen für ein Medienobjekt

Siehe [Referenzen](#)

Notiz Referenzen

- Notiz Referenzen : Gramplet zeigt die Rückverweis Referenzen für eine Notiz

Siehe [Referenzen](#)

Angehörige

Abb. 12.51 Angehörige Gramplet - freistehend Beispiel

Dieses Gramplet zeigt alle direkten Verwandten der aktiven Person. Der Verwendungszweck ist eine Navigationshilfe, eine alternative Möglichkeit, sich in Gramps durch deinen Stammbaum zu bewegen. Wenn du das Gramplet abtrennst und neben Gramps platzierst, kannst du damit ganz einfach den Inhalt der aktuellen "Personansicht" ändern.

Wenn du in der Schaubilderkategorie Ahnentafelansicht arbeitest, ist die aktive Person die Person ganz links. Durch Klicken auf einen Namen im Verwandte-Gramplet kannst du die aktive Person einfach ändern, und alle Personenansichten im anderen Fenster werden aktualisiert. Da das Verwandte Gramplet alle Ehepartner, alle Kinder und alle Eltern anzeigt, bietet dies eine alternative Möglichkeit zur Navigation durch deine Daten.

Die Namen in diesem Gramplet ermöglichen es dir auch, den Personeneditor direkt aufzurufen, indem du mit der rechten Maustaste auf einen der Namen klickst.

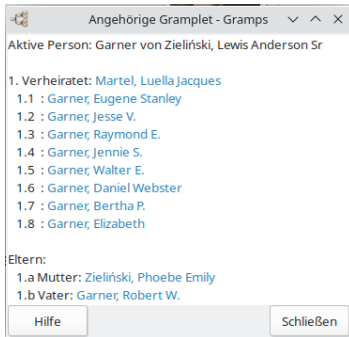
Das Verwandte Gramplet kann den folgenden Kategorien hinzugefügt werden:

- Personen Kategorie
- Beziehungen Kategorie
- Schaubilder Kategorie
- Geografie Kategorie (Nur ausgewählte Ansichten)

Wohnort

Abb. 12.52 Person - Wohnort Gramplet - freistehend Beispiel

Gramplet zeigt die Wohnort Ereignisse für die aktive Person

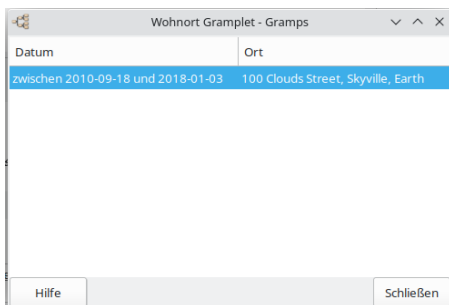

Der Inhalt dieses Artikels ist unvollständig oder ein Platzhalter-Stub.
Bitte aktualisiere oder erweitere diesen Abschnitt.

Person Wohnort

Der Inhalt dieses Artikels ist unvollständig oder ein Platzhalter-Stub.
Bitte aktualisiere oder erweitere diesen Abschnitt.

Siehe [Wohnort](#)

Sitzungsaufzeichnungen

Abb. 12.53 Sitzungsaufzeichnungen Gramplet - freistehend Beispiel

Die Sitzungsaufzeichnung verfolgt die Aktivitäten in dieser Sitzung. Sie listet ausgewählte und bearbeitete Objekte.

Klicke einmal auf einen Namen um diese Person zur aktiven Person zu machen. Doppelklick auf einen Namen oder eine Familie öffnet den **Bearbeiten** Dialog für dieses Objekt. Außerdem, wenn du eine Person bearbeiten möchtest, aber die aktive Person nicht ändern möchtest, kannst du mit der rechten Maustaste auf den Namen der Person klicken.

Dieses Gramplet ist praktisch weil du schnell die aktive Person ändern oder ein Objekt aus der Sitzungsliste bearbeiten kannst.

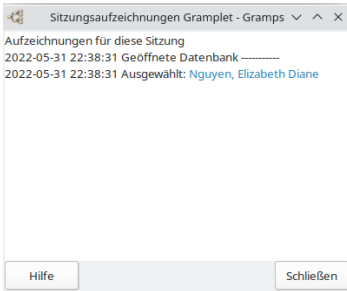
* [Verwendung des Rückgängig-Verlaufs](#)]

SoundEx

Abb. 12.54 SoundEx Gramplet - freistehend Beispiel zeigt Kontextmenü an

Das **SoundEx Gramplet** generiert SoundEx-Codes für die Namen von Personen in dem Stammbaum.

Im **SoundEx Gramplet** Fenster kannst du entweder einen **Name:** aus dem Aufklappm, das durch Auswahl der  Pfeilspitze nach unten (Dreieck) auswählen oder du kannst einen Namen in das Textfeld eingeben.

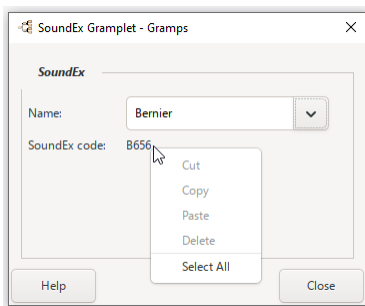
Der Name, den du eingibst, kann ein beliebiger Name sein... sogar ein Name, der nicht in deinem Stammbaum vorhanden ist.

Das Feld **SoundEx-Code:** zeigt das Ergebnis automatisch an, z. B.: Der SoundEx-Code für *Smypson* lautet *S512*

Du kannst mit der rechten Maustaste auf das Feld **SoundEx code:** klicken, um das Ergebnis zu kopieren.

Es steht eine **Hilfe** Schaltfläche zur Verfügung, die dich zu dieser Seite führt. Mit der Schaltfläche **Schließen** (oder mit der Tastenkombination **Alt+C**)) blendest du das SoundEx Gramplet-Fenster aus.

SoundEx was ist das?

Soundex ist der bekannteste aller **phonetischen Algorithmen**, die eine Indizierung von Wörtern nach ihrem Klang ermöglichen, wie sie im Englischen ausgesprochen werden. Soundex-Unterstützung ist bei der Suche über eine **Soundex passt auf Personen mit dem <Namen>** Filterregel, einem **SoundEx-Gramplet** und als Qualitätskontrolle für den Abgleich mit dem Werkzeug **Finde mögliche doppelte Personen** enthalten.

Der Soundex ist ein kodierter Nachnamenindex mehr darauf basierend wie ein Name ausgesprochen wird als darauf wie er buchstabiert wird. Nachnamen die gleich klingen aber unterschiedlich geschrieben werden wie *MAYER* und *MEIER* werden gleich kodiert und zusammen abgelegt. Das Soundex Code System wurde entwickelt so das man Nachnamen finden kann auch wenn sie in verschiedenen Schreibweisen aufgezeichnet wurden.

Zuerst beim US Zensus von 1880 eingesetzt ist Soundex ein "phonetischer Index" kein strikt alphabetischer. Sein Hauptmerkmal ist, dass er Nachnamen auf der Basis wie sie klingen und weniger wie sie geschrieben werden kodiert. Das phonetische Codierungssystem von Soundex ist älter als Computer und sollte Forschern helfen, einen Nachnamen schnell zu finden, auch wenn er möglicherweise in verschiedenen Schreibweisen vor kam.

Diejenigen, die Zensus Nachforschungen anstellen, müssen die selbe Methode zum kodieren von Nachnamen verwenden, wie die Volkszähler als sie die Datenbasis erstellt haben.

Um nach einem bestimmten Nachnamen zu suchen, müsst du zunächst dessen Codierungsäquivalent ermitteln.

• Grundregeln zur Soundexkodierung:

Jeder Soundex-Code besteht aus einem Buchstaben und drei Zahlen, beispielsweise *W-252*. Der Buchstabe ist immer der Anfangsbuchstabe des Nachnamens. Die Nummern werden den restlichen Buchstaben des Nachnamens gemäß der unten gezeigten Soundex-Anleitung zugewiesen. Am Ende werden bei Bedarf Nullen hinzugefügt, um einen vierstelligen Code zu erzeugen. Zusätzliche Buchstaben werden nicht berücksichtigt. Beispiele: *Washington* wird kodiert als *W-252* (*W*, 2 für das *S*, 5 für das *N*, 2 für das *G*, die restlichen Buchstaben werden nicht beachtet). *Lee* wird *L-000* kodiert (*L*, 000 hinzugefügt).

Nummer Repräsentiert die Buchstaben

1	B, F, P, V
2	C, G, J, K, Q, S, X, Z
3	D, T
4	L
5	M, N
6	R

Ignoriere die Buchstaben *A, E, I, O, U, H, W* und *Y*.

• Erweiterte Regeln zur Soundexkodierung:

- o Namen mit doppelten Buchstaben: Wenn ein Nachname doppelte Buchstaben hat, werden sie wie ein Buchstabe behandelt. Zum Beispiel:
 - *Gutierrez* wird kodiert als *G-362* (*G*, 3 für das *T*, 6 für das erste *R*, zweite *R* wird ignoriert, 2 für das *Z*).
- o Namen mit Buchstaben nebeneinander, die dieselbe Soundex-Codenummer haben: Wenn der Nachname im Soundex-Codierungslauf verschiedene Buchstaben mit derselben Nummer hat, sollten sie als ein Buchstabe behandelt werden. Beispiele:
 - *Pfister* wird kodiert als *P-236* (*P*, *F* ignoriert, 2 für das *S*, 3 für das *T*, 6 für das *R*).
 - *Jackson* wird kodiert als *J-250* (*J*, 2 für das *C*, *K* ignoriert, *S* ignoriert, 5 für das *N*, 0 hinzugefügt).
 - *Tymczak* wird kodiert als *T-522* (*T*, 5 für das *M*, 2 für das *C*, *Z* ignoriert, 2 für das *K*). Da der Vokal "*A*" das *Z* und das *K* trennt, wird das *K* kodiert.
- o Namen mit Präfixen: Wenn ein Nachname einen Präfix wie *Van, Con, De, Di, La* oder *Le* besitzt, kodiere beides mit und ohne den Präfix, weil der Nachname unter beiden Kodierungen gespeichert sein kann. Beachte jedoch das *Mc* und *Mac* nicht als Präfixe betrachtet werden. Zum Beispiel kann *VanDeusen* auf zwei Arten kodiert werden: *V-532* (*V*, 5 für *N*, 3 für *D*, 2 für *S*) oder *D-250* (*D*, 2 für das *S*, 5 für das *N*, 0 hinzugefügt).
- o Konsonanten Trennzeichen: Wenn ein Vokal (*A, E, I, O, U*) zwei Konsonanten mit dem selben Soundex-Code trennt, wird der Konsonant rechts neben dem Vokal kodiert. Beispiel: *Tymczak* wird kodiert als *T-522* (*T*, 5 für das *M*, 2 für das *C*, *Z* ignoriert (siehe "naheinander" Regel oben), 2 für das *K*). Da der Vokal "*A*" das *z* und das *K* trennt, wird das *K* kodiert. Wenn "*H*" oder "*W*" zwei Konsonanten mit dem selben SoundEx-Code trennen, wird der Konsonant rechts neben dem Vokal kodiert. Beispiel: *Ashcraft* wird kodiert *A-261* (*A*, 2 für das *S*, *C* ignoriert, 6 für das *R*, 1 für das *F*). Es wird nicht kodiert als *A-226*.

Bitte besuche die [NARA Soundex Indexing-Seite](#), um mehr über das Soundex Indexing System zu erfahren.

Statistik

Abb. 12.55 Statistik Gramplet - freistehend
Beispiel

Das Statistik Gramplet erstellt einen Statistikbericht. Doppelklick auf ein Schlagwort öffnet die entsprechenden Elemente.

Folgende Informationen werden dir in diesem Gramplet zur Verfügung gestellt:

- **Personen**
 - Personenzahl
 - Männer
 - Frauen
 - Personen mit anderem Geschlecht
 - Personen mit unbekanntem Geschlecht
 - Unvollständige Namen
 - Personen ohne Geburtsdatum
 - Einzelstehende Personen
- **Familieninformation**
 - Familienzahl
 - Eindeutige Nachnamen
- **Medienobjekte**
 - Personen mit Medienobjekten
 - Gesamtanzahl der Medienobjektreferenzen
 - Anzahl von einzelnen Medienobjekten
 - Gesamtgröße der Medienobjekte
 - Fehlende Medienobjekte

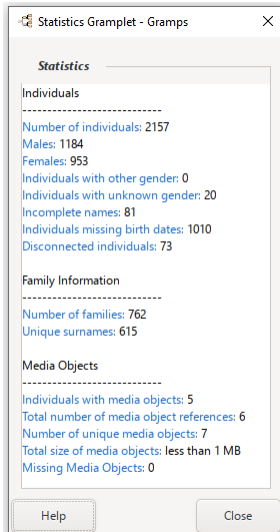
Wie bei allen Gramplets wenn du links auf die [Werkzeug](#) Schaltfläche klickst, löst du das Fenster und wenn du Personen deinem Stammbaum hinzufügst, siehst du, das sich die Anzahl der Personen dynamisch ändert.

Die in diesem Gramplet angegebenen Informationen entsprechen denen im [Datenbank-Zusammenfassungsbericht](#) und ähneln den Ergebnissen aus dem Dialogfeld [Datenbankinformationen](#).

Nachnamen-Wolke

Abb. 12.56 Nachnamen-Wolke Gramplet - freistehend Beispiel

Das Nachnamen-Wolke Gramplet zeigt (standardmäßig) die 100 am häufigsten vorkommenden Nachnamen. Die Schriftgröße der Namen ist proportional zur Anzahl der Personen mit demselben Namen.

Doppelklicke einen Nachnamen um die [Template:Man label](#) zu starten. Dies öffnet das **Schnellsicht** Fenster, in dem alle Personen mit diesem oder alternativen Namen aufgeführt sind. Person, Geburtsdatum und Namensart werden angegeben.

Wenn du mit der Maus über einen Namen fährst, siehst du die genaue Anzahl und die prozentuale Häufigkeit.

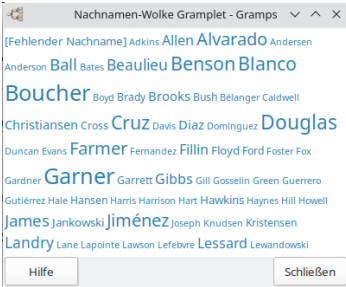

Abb. 12.57 Nachnamen-Wolke Gramplet - zeigt Registerkarte Konfiguration

Du kannst die Anzahl der angezeigten Namen ändern, indem du die Ansicht für dieses Gramplet konfigurierst.

Zu erledigen

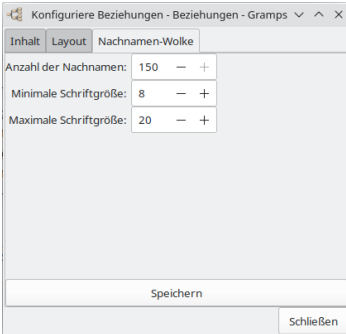
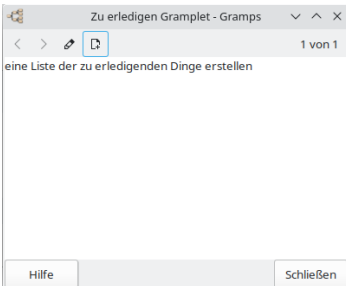

Fig. 12.58 Zu erledigen Gramplet - freistehend Beispiel

Das **Zu erledigen Gramplet** zeigt einen Freiform-Textbereich an, der den Inhalt von Notizobjekten des Typs "Zu erledigen" anzeigt. Die Art der Zu-erledigen-Notiz wird nach der aktuellen Kategorie gefiltert.

Du kannst diesen Bereich verwenden, um einige Notizen, Bemerkungen und Dinge zu notieren, die du benötigst, um deine Forschung in Gang zu bringen. Es gibt mehrere andere Zu erledigen Programme (z.B. Tomboy und andere), aber diese Gramplets sind nützlich, da die Informationen in der Gramps-Datenbank verbleiben.

Das Zu erledigen Gramplets ermöglichen es dir, Notizen zu erstellen und sie an Gramps-Objekte anzuhängen. Du kannst beispielsweise ein Person Zu erledigen Gramplet zur Seitenleiste der Personenansicht hinzufügen. Notizen, die mit diesem Gramplet hinzugefügt wurden, werden an die derzeit aktive Person angehängt. Es gibt ein Zu erledigen Gramplet für jeden primären Gramps Objekttyp. Siehe auch das experimentelle [Zusatzmodul von Drittanbietern](#):

- [ToDo Notes Gramplet](#) für die Übersicht verfügbar, das alle Zu erledigen-Notizen in der Datenbank zusammen mit dem Objekt auflistet, an das sie angehängt sind.

Häufigste Nachnamen

Abb. 12.59 Häufigste Nachnamen Gramplet - freistehend Beispiel

Das Häufigste Nachnamen Gramplet zeigt (Standardeinstellung) die 10 häufigsten Nachnamen.

Die Top 10 werden wie folgt präsentiert:

- Nachname
- prozentual
- Vorkommen

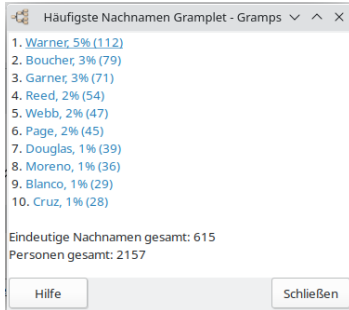
Die Liste zeigt dir auch die Anzahl verschiedener Nachnamen in der Datenbank wie die Anzahl der Personen in deiner Datenbank.

Klicke einen Nachnamen doppelt um die [Gleiche Nachnamen Schnellansicht](#) zu öffnen. Dies öffnet das **Schnellansicht** Fenster mit den Personen mit dem von dir doppelt angeklickten Nachnamen.

Es wird eine Tabelle gezeigt, mit allen Personen mit einem passenden Nachnamen oder alternativen Namen. Namen der Person, ID, Geburtsdatum und Namensart wird angezeigt.

Uncollected Objects

Warnung! Diagnosewerkzeug

 Verwende diese **Fehlersuchfunktion** nicht in deinem funktionierenden Familienstammbaum. Erstelle zum Testen immer einen neuen leeren Stammbaum oder eine Kopie deines bestehenden Stammbaums. Diese Option ist nur verfügbar, wenn Gramps mit einem [Schalter für den Entwicklermodus](#) gestartet wurde. Sie ist nicht für den allgemeinen Gebrauch gedacht und hat nur begrenzte Sicherheitsvorkehrungen.

Abb. 12.60 Uncollected Objects Gramplet - freistehend Beispiel

Das Gramplet **Uncollected Objects** soll die Low-Level-Python-Objekte auflisten, die im Speicher verbleiben und nicht (einfach) automatisch gelöscht werden können, wenn sie nicht mehr verwendet werden. Entwickler verwenden es, um zu versuchen, die Quelle von 'Speicherlecks' zu identifizieren, die dazu führen, dass Gramps immer mehr Speicher verwendet, je länger es verwendet wird.

Da das Werkzeug versucht, Objekte anzuzeigen, die möglicherweise noch gelöscht werden, treten manchmal Probleme auf.

Willkommen bei Gramps!

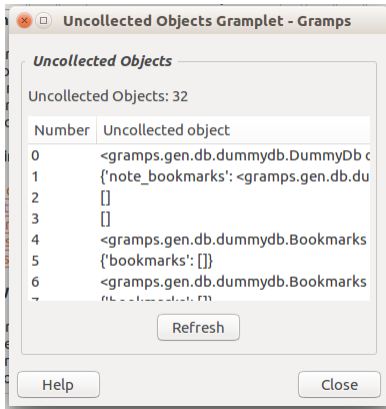

Abb. 12.61 Willkommen bei Gramps! Gramplet - freistehend Beispiel

Das "Willkommen bei Gramps!" Gramplet enthält eine Einführungsnachricht für neue Benutzer und einige grundlegende Anweisungen.

Die Willkommensnachricht beschreibt was Gramps ist, dass das Programm Open Source Software ist und wie man einen [Stammbaum](#) startet.

Was als nächstes?

Abb. 12.62 Was als nächstes? Gramplet - freistehend Beispiel

Das **Was als nächstes?** Gramplet zeigt eine Liste der "dringlichsten" Informationslücken in deinem Stammbaum. Sie basiert auf folgenden

Annahmen:

- Die Hauptperson definiert den Schwerpunkt
- Sucht nach Lücken. Die Suche beginnt mit den Nachkommen der Ausgangsperson und arbeitet sich im Stammbaum nach oben.
- Der Datensatz für jede Person soll Folgendes enthalten: Vorname, Nachname, Geburt (mit Datum und Ort) und Tod (mit Datum und Ort)
- Du willst die Eltern kennen, ihre Heirat (mit Datum und Ort) und - falls geschieden - Scheidungsdatum und -ort jeder Familie mit verheirateten Eltern
- Du willst zumindest die Mutter jeder Familie mit unverheirateten Eltern kennen
- Je enger die Beziehung zur Hauptperson ist, desto "dringlicher" ist die Informationslücke.
- Je näher der gemeinsame Vorfahre der Hauptperson ist, desto "dringender" ist die Information (z.B. Neffen gelten als "dringender" als Onkel, obwohl beide einen Abstand von 3 Generationen haben, denn bei Neffen ist der gemeinsame Vorfahr Vater/Mutter, während bei Onkeln der gemeinsame Vorfahre Großvater/Großmutter ist)
- Heiratsdaten und personenbezogene Daten des Ehepartners sind etwas weniger "dringend" als personenbezogene Daten der direkt verwandten Person
- Halbgeschwister sind weniger "dringend" als Geschwister

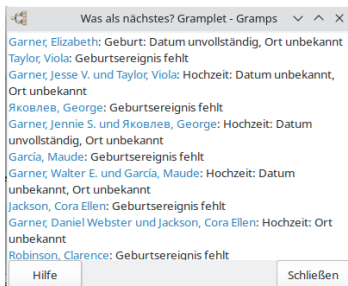
Du kannst den Text aus diesem Gramplet kopieren, indem du ihn auswählst und in ein leeres Dokument einfügst.

Abb. 12.63 Was als nächstes? Gramplet - zeigt Registerkarte Konfiguration

Das Gramplet kann zuvor verifizierte Ereignisse ignorieren, indem es einige benutzerdefinierte Markierungen verwendet. Die Markierungen werden in der Gramplets-Konfiguration ausgewählt. Du kannst beispielsweise Folgendes markieren, damit es ignoriert wird:

- dass eine Person vollständig ist
- dass eine Familie vollständig ist
- dass eine Person oder Familie ausgeklammert werden soll

[Zurück](#)

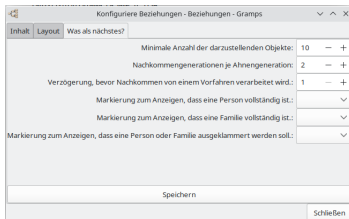
[Index](#)

[Nächste](#)

Berichte

[Zurück](#)

[Index](#)

[Nächste](#)

Abb. 13.1 Menüleiste - Berichte
Übersicht

Dieser Abschnitt beschreibt die verschiedenen Berichte die in Gramps verfügbar sind.

Gramps enthält eine große Anzahl verfügbarer Berichte. Die verschiedenen Unterkapitel beschreiben die verschiedenen Möglichkeiten und Optionen:

Zusätzliche Berichte

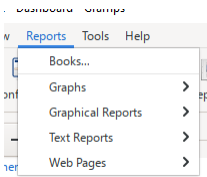

Gramps hat noch mehr Berichte zur Installation zur Verfügung, die von Freiwilligen wie dir erstellt werden. Sie werden Zusatzmodule genannt und du kannst [hier](#) die wachsende Liste der verfügbaren Berichte nachschauen. Dieses System wird von der [Zusatzmodulverwaltung](#) gesteuert.

Einleitung

[Berichte erstellen](#): Dieser erste Unterabschnitt gibt dir einige allgemeine Anmerkungen.

Berichte

Abb. 13.2 „Berichte“-Symbol in der Symbolleiste für
„Berichtsdialogfeld öffnen“

Die Berichte können über das Menü **Berichte** -> **Berichtsabschnitt** -> **Bestimmter Bericht** aufgerufen werden.

Alternativ kannst du die vollständige Auswahl der verfügbaren Berichte zusammen mit ihren kurzen Beschreibungen in einem Dialogfeld zur

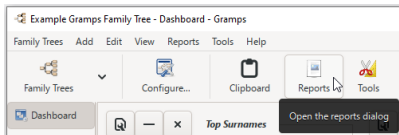
[Berichtsauswahl](#) durchsuchen, das durch Klicken auf das Symbol  **Berichte (Öffnet den Berichtsdialog)** in der Werkzeugleiste aus einer der Kategorien aufgerufen wird.

Berichtsauswahldialog

Abb. 13.3 Berichtsauswahl – Dialogfeld – Standardinformationen

Abb. 13.4 Berichtsauswahl – Dialogfeld – Beispiel mit Informationen zum „Zeitdiagramm“

Im Dialogfeld **Berichtsauswahl** kannst du die gesamte Auswahl der verfügbaren Berichte zusammen mit ihren Kurzbeschreibungen durchsuchen, indem du in einer der Kategorien auf das Symbol  **Berichte (Dialogfeld „Berichte öffnen“)** in der Symbolleiste klickst. **Wähle einen der links verfügbaren Berichte aus.** Verwende die Pfeile , um die Listen der obersten Ebene zu erweitern:

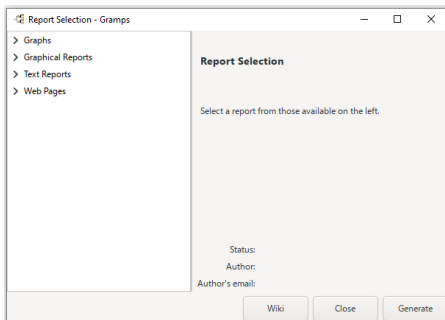
- [Diagramme](#)
- [Grafische Berichte](#)
- [Textberichte](#)
- [Webseiten](#)

Wähle dann den Bericht aus, der dich interessiert, damit auf der rechten Seite Folgendes angezeigt wird:

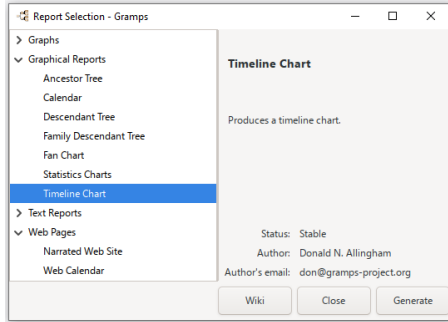
- Berichtsname
- Beschreibung des Berichts
- Status:
- Autor:
- E-Mail-Adresse des Autors:

Du kannst dann die Schaltflächen unten verwenden, um entweder mehr über den Bericht zu erfahren oder deinen Bericht zu öffnen und zu erstellen.

- **Wiki** öffnet die Hilfeseite, sofern verfügbar – erfordert eine Internetverbindung — *neu in der Version 6.0.0*
- **Schließen** schließt diesen Dialog
- **Erstellen** – Generiert den ausgewählten Bericht – öffnet die Konfigurationsseite für Berichte.

Siehe auch: Dialogfeld [Werkzeugauswahl](#)

Werte ersetzen

[Werte ersetzen](#): du kannst einige handliche Werte in deinen Berichten verwenden. (Nur ausgewählte Berichte)

Bücher

Mit dem [Bücherbericht](#) kannst du ein benutzerdefiniertes Genealogiebuch erstellen, das eine Sammlung von Gramps-Text- und Grafikberichten in einem einzigen Dokument (d.h. einem Buch) enthält.

Verfügbare Elementenauswahl

Alphabetischer Index

[Alphabetischer Index](#) - Dieses Element erstellt Seite(n) mit einem alphabetischen Index der Personen, die in ausgewählten Textberichten aufgeführt sind.

Benutzerdefinierter Text

[Benutzerdefinierter Text](#) - Dieses Element erzeugt eine Seite mit drei Absätzen, die jeweils benutzerdefinierten Text enthalten: Anfangstext, Mitteltext und Endtext. Die Texteingabefelder sind erweiterbar, sodass du wirklich alle gewünschten Texte eingeben kannst.

Inhaltsverzeichnis

[Inhaltsverzeichnis](#) - Ein Inhaltsverzeichnis wird für ein Buch als Liste der Teile eines Buches oder Dokuments generiert, die in der Reihenfolge angeordnet sind, in der die Teile erscheinen.

Titelseite

[Titelseite](#) - Eine Titelseite für dein Buch.

Diagramme

[Diagrammberichte](#) werden im Graphviz-Format erstellt und dann in eine grafische Ausgabe umgewandelt, die durch das Werkzeug [Graphviz dot](#) im Hintergrund ausgeführt wird.

Familienliniengrafik

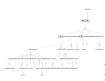

Die [Familienliniengrafik](#) Erstellt ein einfach zu folgendes Diagramm.

Stundenglasdiagramm

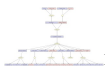

Das [Stundenglasdiagramm](#) erstellt eine Stundenglasgrafik.

Beziehungengrafik

Die [Beziehungengrafik](#) erstellt eine komplexes Beziehungenschaubild.

Grafische Berichte

[Grafische Berichte](#) stellen Informationen in der Form von Graphen und Grafiken dar.

Ahnenbaum

Die [Ahnenbaumgrafik](#) erstellt das Schaubild der Personen, die Vorfahren der aktiven Person sind.

Kalender

Die [Kalendergrafik](#) erstellt einen Kalender mit Geburtstagen und Jubiläen auf einer Seite pro Monat.

Nachkommenbaum

Die [Nachkommenbaumgrafik](#) erstellt eine Grafik mit Personen, die Nachkommen der aktiven Person sind.

Nachkommen-Linien

[Nachkommen-Linien](#) - Erweiterung einer dritten Partei.

Familienachkommenbaum

Der [Familienachkommenbaum](#) erstellt eine Grafik mit Personen, die Nachkommen der aktiven Familie sind.

Stammbaum

[Erweiterung:Stammbaum](#) - Erweiterung einer dritten Partei.

Fächergrafik

Die [Fächergrafik](#) erstellt ein Diagramm ähnlich einem Fächer mit der aktiven Person in der Mitte die Eltern im nächsten Halbkreis und so weiter bis insgesamt fünf Generationen.

Siehe auch

- Gramplets:
 - [Fächergrafik](#) (Vorfahren)
 - [2-Wege-Fächergrafik](#) (Vorfahren und Nachkommen)
 - [Nachfahrefächer](#)
- Schaubilderkategorie Modi:
 - [Fächergrafikansicht](#) (Vorfahren)
 - [2-Wege-Fächeransicht](#) (Vorfahren und Nachkommen)
 - [Nachkommenfächergrafikansicht](#)
- Berichte : Grafische Berichte:
 - [Fächergrafik...](#) (Vorfahren)

Ahnentafel

[Erweiterung:Ahnentafel](#) - Erweiterung einer dritten Partei.

Statistikdiagramm

Die [Statistikdiagramm](#) kann eine Fülle von statistischen Daten über deine Datenbank sammeln und anzeigen.

Zeitliniengrafik

Die [Zeitliniengrafik](#) gibt eine Liste von Personen mit ihrer Lebenszeit, dargestellt durch Zeitspannen auf einer chronologischen Skala aus.

Textberichte

[Schriftliche Berichte](#) stellen die Informationen als formatierten Text dar.

Ahnentafel-Bericht

Der [Ahnentafel-Bericht](#) listet die aktive Person und ihre Vorfahren zusammen mit den Lebensdaten. Die Personen sind in dem bewährten Standard 'Ahnentafel' nummeriert.

Ahnenforschungsbericht

[Erweiterung:Ahnenforschungsbericht](#) - Erweiterung einer dritten Partei.

Geburtstags- und Jahrestage-Bericht

Der [Geburtstags- und Jahrestage-Bericht](#) enthält die selben Informationen wie der Kalender aber im Text Format.

Alle Daten einer Person

Der [Alle Daten einer Person](#) Bericht liefert persönliche Zusammenfassungen ähnlich dem persönlichen zusammenfassenden Bericht.

Bericht über Datenbankunterschiede

[Erweiterung:Bericht über Datenbankunterschiede](#) -Erweiterung einer dritten Partei.

Datenbankübersichtbericht

Der [Datenbankübersichtbericht](#) zeigt eine gesamt Statistik betreffend Anzahl der Personen von jedem Geschlecht, verschiedene Statistiken über unvollständige Einträge genauso wie Familien und Medien Statistiken.

Nachkommenbuch

[Erweiterung:Nachkommen- und Ausführliches Nachkommenbuch](#)-Erweiterung einer dritten Partei.

Nachkommenbericht

Der [Nachkommenbericht](#) präsentiert die Nachkommen der aktiven Person mit einer kurzen Beschreibung in der gewünschten Aufmachung.

Ausführlicher Ahnenbericht

Der [Ausführlicher Ahnenbericht](#) behandelt detailliert die Vorfahren der aktiven Person inklusive zahlreicher Lebensdaten sowie Hochzeiten.

Ausführliches Nachkommenbuch

[Erweiterung:Erweiterung:Nachkommen- und Ausführliches Nachkommenbuch](#) Berichte - Erweiterung einer dritten Partei.

Ausführlicher Nachkommenbericht

Der [ausführliche Nachkommenbericht](#) deckt im Detail die Nachkommen der aktiven Person nach Generation ab, in Anlehnung an die genealogische Tradition textlicher Nachkommenberichte nach Generation. Er zielt darauf ab, alle wichtigen Funktionen bereitzustellen, die in diesen klassischen Nachkommenformaten erwartet werden, und wurde von verschiedenen Quellen beeinflusst.

Detaillierter Nachkommenschaftsbericht mit allen Bildern

[Erweiterung:Detaillierter Nachkommenschaftsbericht mit allen Bildern](#) -Erweiterung einer dritten Partei.

Doppelte Cousins

[Erweiterung:Doppelte Cousins](#) - Erweiterung einer dritten Partei.

Sackgassenbericht

Die [Sackgassenbericht](#) liefert eine Liste der letzten bekannten Vorfahren der Person als Stammlinie sortiert nach Generationen.

Familienblockbericht

Der [Familienblockbericht](#) erstellt einen Familiengruppenbericht mit Informationen über ein Elternpaar und deren Kinder.

Familienblattbericht

[Erweiterung:Familienblattbericht](#) - Erweiterung einer dritten Partei.

Verwandtschaftsliste

Die [Verwandtschaftsliste](#) liefert die Verwandtschaft der gewählten Personen entsprechend der vom Anwender gesetzten Suchtiefe (Generationen hoch, runter).

Letzter Änderungsbericht

[Erweiterung:Letzter Änderungsbericht](#) -Erweiterung einer dritten Partei.

Bericht über die Abstammungslinien

[Erweiterung:Bericht über die Abstammungslinien](#) - Erweiterung einer dritten Partei.

Medienbericht

[Erweiterung:Medienbericht](#) - Erweiterung einer dritten Partei.

Notizverknüpfungenbericht

Der [Notizverknüpfungenbericht](#) überprüft den Status interner Gramps-Verknüpfungen in Notizen.

Notizbericht

[Addon:Note_Report](#) - Erweiterung eines Drittanbieters.

Anzahl der Vorfahren

Der [Anzahl der Vorfahren](#) Bericht zeigt die Anzahl der Vorfahren der aktiven Person. Das Format ist: Generation x enthält y Personen (z %).

PersonAlles Bericht

[Erweiterung:PersonAlles Bericht](#) - Erweiterung einer dritten Partei.

Ortebericht

Die [Ortebericht](#) erzeugt einen Bericht über vom Anwender ausgewählte Orte. Sie listet zu dem Ort gehörende Personen und Ereignisse.

Rekordebericht

Die [Rekordebericht](#) zeigt eine Anzahl interessanter Rekorde (meistens altersbezogen) aus deiner Datenbank wie älteste lebende Person, jüngste Mütter usw.

Aufbewahrungsorte Bericht

[Erweiterung:Aufbewahrungsorte Bericht](#) - Erweiterung einer dritten Partei.

Aufbewahrungsorte Optionen Bericht

[Erweiterung:Aufbewahrungsorte Optionen Bericht](#) - Erweiterung einer dritten Partei.

Sanduhrbaum Bericht

[Erweiterung:Bäume \(Sandclock tree subsection\) Bericht](#) - Erweiterung einer dritten Partei.

Quellen und FundstellenBericht

[Erweiterung:Quellen und FundstellenBericht](#) - Erweiterung einer dritten Partei.

Markierungenbericht

Der [Markierungenbericht](#) listet Hauptobjekte - Personen, Familien und Orte die der gewählten Markierung entsprechen.

TinyTafel Bericht

[TinyTafel Bericht](#) - Erweiterung einer dritten Partei.

ZuErledigen-Bericht

[Erweiterung:ZuErledigen-Bericht](#) - Erweiterung einer dritten Partei.

Webseiten

[Webseiten](#) zur Verwendung auf deiner persönlichen Website oder zum Verschenken als eigenständiger Bericht.

Erzählende Website

[Der Artikel über den Bericht Erzählende Website](#) beschreibt den Bericht mit umfangreichen Optionen zur Erstellung einer Website (d. h. einer Reihe von verlinkten Webseiten) für eine Untergruppe ausgewählter Personen.

Webkalender

Der [Webkalender](#) ist ein Bericht, der Webseiten die Ereignisse für die ausgewählten Personen zeigen als eine Reihe von Monatskalendern erstellt.

Siehe auch

- [Web-Lösungen für Gramps](#)

Schnellansichten

[Schnellansichten](#) sind Berichte, die in den Kontextmenüs von Person, Familie, ... verfügbar sind. Sie können auch von Nutzern mit begrenzten Programmierkenntnissen erstellt werden.

Zurück	Index	Nächste
------------------------	-----------------------	-------------------------

Berichte - Teil 1

[Zurück](#)

[Index](#)

[Nächste](#)

Zurück zur [Übersicht der Berichte](#).

Berichte erstellen

Berichte sind die gebräuchlichste Form der Ausgabe von genealogischen Rechercheergebnissen. Die meisten Genealogieprogramme legen einen Schwerpunkt auf die Entwicklung gut aussehender Berichte. Gramps ist in diesem Punkt keine Ausnahme und bietet eine Auswahl verschiedener Berichte. Gramps kann Berichte in einer Vielzahl offener Formate erstellen, sowohl textbasiert und grafisch. Gramps kann auch bildschirmbasierende Berichte, die für das Anzeigen einer Zusammenfassung der Datenbank geeignet sind, erstellen. Zum Abschluss, Gramps kann eine Website, geeignet für das direkte veröffentlichen im Internet, erstellen.

Alle Berichte können über das Menü durch Auswahl von **Berichte** ->**Berichtart** ->**Bericht** erreicht werden. Alternativ kannst du die vollständige Auswahl der verfügbaren Berichte zusammen mit ihren kurzen Beschreibungen im [Berichtauswahl](#) Dialog zur Berichtsauswahl durchsuchen, der durch Klicken auf das  [Berichte](#) Symbol in der Werkzeugleiste aufgerufen wird.

Bericht Einstellungen

Die Einstellungen, die bei der Erstellung eines Berichts gewählt werden, werden im [Anwenderprofil](#), in `.gramps/report_options.xml` gespeichert und werden bei der Erstellung des nächsten Bericht als Standard verwendet.

Wenn aus irgend einem Grund die Rückkehr zu den Startwerten benötigt wird, kann die Datei `report_options.xml` gelöscht werden.

Siehe:

- [Abgesicherter Modus](#)

Berichtformat

Alle Berichte sind sehr flexibel. Wenn du das Standardformat von Gramps-Berichten ändern oder erweitern möchtest, kannst du den Stil für jeden deiner Berichte gestalten und auswählen. Gramps bietet eine erweiterte Benutzeroberfläche, um praktisch jeden Aspekt von Berichtsstilen anzupassen, z.B. für Schriftarten: Schriftbild, Größe, Farbe und Stil; für Absätze: Ausrichtung, Hintergrundfarbe, Einzug, Abstand und Ränder.

Siehe:

- [Berichtausgabeformate anpassen](#)

Zurück zur [Übersicht der Berichte](#).

[Zurück](#)

[Index](#)

[Nächste](#)

Berichte - Teil 2

[Zurück](#)

[Index](#)

[Nächste](#)

Zurück zur [Übersicht der Berichte](#).

Dieser Abschnitt beschreibt die Platzhalter die in den Verschiedenen Berichten, die in Gramps verfügbar sind verwendet werden können.

Werte ersetzen

Viele der [grafischen Berichte](#) erlauben dir die Informationen, die im Bericht angezeigt werden, anzupassen. Variablenersetzung ist die Methode, die verwendet wird, um ein bestimmtes Symbol (Schlüssel) für bestimmte Informationen über die Person aus der Datenbank zu ersetzen.

Zum Beispiel

Substitution Keys	Wird gezeigt als: (die Person lebt)
Zeile 1 $\$n$	Zeile 1 Smith, Edwin Michael
Zeile 2 * $\$b\{ in \$B\}$	Zeile 2 * 1961-05-24 in San Jose, Santa Clara Co., CA
Zeile 3 † $\$d< in >\D	Zeile 3 †

Im nächsten Abschnitt folgt eine Liste aller verfügbaren Variablen (den Platzhaltern).

- Wenn du Namen, Daten oder Orte anders angezeigt haben willst, kannst du [Formatzeichenfolgen](#) verwenden um dies zu erreichen.
- Es gibt auch [Steuervariablen](#) um spezielle Zeichen z.B. das Dollarzeichen darzustellen.
- Du kannst auch [Gruppieren](#) verwenden um Informationen oder ganze Zeilen optional anzuzeigen. **Zeile 2** oben verwendet Gruppierungen um ' in ' nur anzuzeigen, wenn der Geburtsort bekannt ist.
- Zusammen mit [Ereignissen](#) kannst du nahezu alles ausgeben.
- Zum Schluss [Trennzeichen](#) um dein Leben zu vervollständigen. Im obigen Beispiel verwendet **Zeile 3** dies, um ' in ' nur anzuzeigen, wenn sowohl das Geburtsdatum als auch der Geburtsort bekannt sind.

Die Platzhalter

Persönliche Variablen

\$n Zeigt den Namen der Person.
\$i Zeigt die Gramps ID der Person.
\$b Zeigt das Geburtsdatum der Person.
\$B Zeigt den Geburtsort der Person.
\$d Zeigt das Todesdatum der Person.
\$D Zeigt den Sterbeort der Person.
Zeigt ein Attribut der Person.
\$a Siehe [Attribute](#) für mehr Details
Zeigt Ereignis Informationen der Person.
\$e Siehe [Ereignisse](#) für mehr Details

Ehevariablen

\$s Zeigt den Namen des/der Partner(in) der Person.
\$j Zeigt die Gramps ID für die Hochzeit.
\$m Zeigt das Hochzeitsdatum der Person und deren Partner(in).
\$M Zeigt den Hochzeitsort der Person und deren Partner(in).
\$v Zeigt das Scheidungsdatum der Person und deren Partner(in).
\$V Zeigt den Scheidungsort der Person und deren Partner(in).
Zeigt ein Attribut der Heirat.
\$u Siehe [Attribute](#) für mehr Details
Zeigt Ereignisinformationen der Hochzeit.
\$t Siehe [Ereignisse](#) für mehr Details

Alle Variablen für die Ehe werden von dem bevorzugten Ehepartner der Person in Gramps definiert. Wenn die Person noch nie verheiratet war, zeigen diese Variablen nichts an.

Andere Platzhalter

- $\$T$ Zeigt heutiges Datum.

Standardanzeigeformate

Variablen	Anzeigeformat
\$n \$s	Namen werden wie im 'Namensformat:' in den Gramps Präferenzen im Anzeigereiter eingestellt angezeigt.
\$B \$D \$M \$V	Orte zeigen standardmäßig den Ortstitel.
\$b \$d \$m \$v	Daten werden wie im 'Datumsformat:' in den Gramps Präferenzen im Anzeigereiter eingestellt angezeigt.
\$e \$t	Ereignisse zeigen standardmäßig die Beschreibung.

Veraltete Variablen

Einige alte Variablen sind veraltet weil sie durch [Formatzeichenfolgen](#) ersetzt wurden. Hier ist eine Liste dieser Variablen und wie man ihre Ergebnisse erreicht:

Alte Variable **Wie es jetzt angezeigt wird**

Was angezeigt wird

\$f	\$n	Name - wie bei Gramps in den Präferenzen festgelegt.
\$N	\$n(g f)	Name - Vorname Nachname
\$N	\$n(f, g)	Name - Nachname, Vorname (beachte das explizite Komma).
\$nC	\$n(g F)	Name - Vorname NACHNAME in Großbuchstaben
\$NC	\$n(F, g)	Name - NACHNAME in Großbuchstaben, Vorname
\$by	\$b(yyyy)	Datum der Geburt, nur das Jahr
\$dy	\$d(yyyy)	Todesdatum, nur das Jahr
\$my	\$m(yyyy)	Heiratsdatum der bevorzugten Ehe, nur das Jahr
\$p	\$s	Name des Partners anzeigen wie in Gramps unter Präferenzen angegeben.
\$s	\$s(g f)	Name des bevorzugten Partner- Vorname Nachname
\$S	\$s(f, g)	Name des bevorzugten Partner - Nachname, Vorname
\$sC	\$s(g F)	Name des bevorzugten Partner - Vorname NACHNAME in Großbuchstaben
\$SC	\$s(F, g)	Name des bevorzugten Partner - NACHNAME in Großbuchstaben, Vorname

Formatzeichenfolgen

Formatzeichenfolgen werden verwendet, um Namen und Datumsangaben anders anzuzeigen als die, die in den Gramps-Einstellungen zugewiesen wurden. Hier ist die Syntax für eine Formatzeichenfolge:

\$ **Schlüssel** (Formatzeichenfolge)

wobei: **Schlüssel** eins der folgenden Zeichen ist: 'nsijbmEMdvDVauet'

Eine Formatzeichenfolge ist ein beliebiger Text, Trennzeichen oder Formatschlüssel (Festlegung weiter unten) um Informationen über die Person anzuzeigen.

Namen formatieren

Für Namen (\$n \$s) kannst du folgende Formatschlüssel verwenden um den Namen verschieden darzustellen.

t Titel	f Vorname
x Gebräuchliche Name. Wenn vorhanden Rufname sonst erste Vorname.	c Rufname
n Spitzname	s Suffix
l Nachname	g Familienspitzenname

Diese Schlüssel können GROSS geschrieben werden um das Ergebnis in GROSSBUCHSTABEN zu erhalten.

Zum Beispiel:

Formatschlüssel

Zeigt

```
$n(L, f) ($n(c)), $n(L, f) { ($n(c)) } SMITH, Edwin Michael (), SMITH, Edwin Michael
$s(f l s) Janice Ann Adams
```

Wenn du einen Buchstaben 'c' in deiner Formatzeichenfolge ausgeben willst (oder jeden anderen Formatschlüssel),

musst du erst ein '\\' davor setzen. Siehe [Steuervariablen](#) für mehr Details.

Die geschweiften Klammern { } dienen dazu Informationen zu verstecken.

Hier wird es um ' (\$n(c)) ' verwendet um ' () ' nicht anzuzeigen, wenn die Person keinen Rufnamen besitzt. Siehe [Gruppieren](#) für mehr Details.

Daten formatieren

Für alle Datumsvariablen (\$b \$d \$m \$v) kannst du die folgenden Formatschlüssel verwenden:

yyyy Das Jahr als vierstellige Zahl	yyy Das Jahr mit mindestens drei Stellen
yy Das Jahr von 00 bis 99	y Das Jahr von 0 bis 99
mmm Der komplette Name des Monats	mm Der verkürzte Name des Monats

MMMM Der komplette Name des Monats in GROSSBUCHSTABEN **MMM** Der verkürzte Name des Monats in GROSSBUCHSTABEN

mm Der Monat von 00 bis 11	m Der Monat von 0 bis 12
dd Der Tag von 00 bis 31	d Der Tag von 0 bis 31
o Der Datumstyp (Bestimmung)	

Zum Beispiel:

Formatschlüsselchlüssel zeigt

```
$b (mmn-dd yy)      May-24 61
$m (yyyy/mm/d)      1995/May/27
$b (mmn-dd yy)      Jun-04 85
```

Für Datumstypen (Bestimmung)

Nur "vor", "nach" und "um" wird zur Zeit unterstützt. alles andere zeigt nichts an.
Und für Zeitspannen und Zeiträume wird nur das Startdatum (erste) angezeigt.

Orte formatieren

Für alle Ortsvariablen (\$B \$D \$M \$V) kannst du die folgenden Formatschlüssel verwenden:

e Straße **l** Lokalität
c Ort **u** Landkreis
s Bundesland **p** Postleitzahl
n Land **t** Titel
x Längengrad **y** Breitengrad

Diese Schlüssel können GROSS geschrieben werden um das Ergebnis in GROSSBUCHSTABEN zu erhalten.

Zum Beispiel:

Formatschlüssel zeigt

```
$B          St Judes Hospital
$B(c, s, N) Carmel, IN, USA
```

Regeln für Formatzeichenfolgen

- Alles innerhalb einer Formatzeichenfolge wird ausgegeben.
- Du musst [Steuervariablen](#) verwenden um Sachen wie '}' und Formatschlüssel anzuzeigen.
- Trennzeichen können sich innerhalb von Formatzeichenfolgen befinden.
- Mindestens EIN Formatschlüssel muss etwas anzeigen damit die gesamte Formatzeichenfolge dargestellt wird.

Zum Beispiel:

Formatschlüssel

zeigt

```
$n(f l)      Edwin Michael Smith
b. $b {at $B} b. 1961-05-24 at San Jose, Santa Clara Co., CA
{d. $d $D}
```

Die Person lebt (oder es waren keine Informationen verfügbar) also wurde die Zeile entfernt.

Steuervariablen

Steuervariablen ermöglichen dir Zeichen auszugeben, die in der Ausgabe eine Ersetzungsfunktion haben.

Zum Beispiel wird das Dollarzeichen '\$' verwendet, um den Beginn einer Variable zu markieren. Wenn du ein Dollarzeichen ausgeben willst wirst du ein Steuerzeichen wie '\$' verwenden.

Steuervariablen Ergebnis

```
\$      Zeigt ein einzelnes '$'  \\ Zeigt einen einzelnen '\\ '
\{      Zeigt eine einzelne '{ '
\}      Zeigt eine einzelne '}'
\<     Zeigt ein einzelnes '<'
\>     Zeigt ein einzelnes '>'
```

Grundsätzlich wird alles was direkt nach einem '\\ ' folgt ausgegeben.

Wenn du dich in einer Formatzeichenfolge befindest,

kann es sein, das du den '\\ ' benötigst, um ein Zeichen auszugeben, welches normalerweise ein Formatschlüssel ist.

Zum Beispiel:

Formatschlüssel:

zeigt

```
5 hi 5o5
$b(m hi mom) 5 hi mom
$b(m hi \mo\m)
```

```
Da diese Person im fünften Monat geboren
wurde.
```

Gruppieren

Es gibt Umstände, in denen du nicht willst, dass bestimmter Text angezeigt wird.

Nimm das Beispiel:

```
    Schlüssel      Nur Datum ist bekannt      Nur Ort ist bekannt
```

```
starb{ am $d}{ in $D} starb am 1975-06-26 in starb am in Reno, Washoe Co., NV
```

Keines dieser Anzeigegergebnisse ist sehr akzeptabel.

Aber mit Gruppen (gekennzeichnet durch `{}`) kannst du Informationen optional ausgeben, wenn die Variable innerhalb Daten enthält.

```
    Schlüssel      Nur Datum ist bekannt      Nur Ort ist bekannt
```

```
starb {am $d }{in $D} starb am 1975-06-26  starb in Reno, Washoe Co., NV
```

Was ein akzeptableres Ergebnis ist als im ersten Beispiel

Regeln für Gruppen

Eine Gruppe wird nur angezeigt, wenn sie mindestens eine Variable enthält, die etwas anzeigt. Wenn eine Gruppe nur Text und/oder Variablen mit unbekanntem Informationen enthält, wird die komplette Gruppe nicht ausgegeben.

Gruppen können auch verschachtelt werden. Wenn dies passiert (wie unten), wird die äußere Gruppe nur angezeigt, wenn es mindestens eine Variable, die etwas anzeigt, in der äußeren oder einer der Untergruppen vorhanden ist.

Gruppen können auch verwendet werden, um Text zu entfernen. Wenn du eine Zeile nicht anzeigen willst, ein '-' am Beginn einer Zeile entfernt die gesamte Zeile von der Ausgabe, wenn die obere Regel wahr ist.

Wenn du nicht den Anzeigeschlüssel von oben (für Todesinformationen) angezeigt haben möchtest (die Person lebt oder du kennst die Informationen noch nicht), ändere den Schlüssel, das er wie folgt aussieht `{starb {am $d }{in $D}`

Beispiele:

Dies versteckt ' (' und ') ' wenn die Scheidungsinformationen nicht bekannt sind (oder noch verheiratet).

- `m. $m $M {- ($v{yyyy})}`

Zeig nur ein paar Partnerinformationen wenn verheiratet oder entferne die komplette Zeile wenn nie verheiratet:

- `{ $s $m {yyyy} {- $v{\(yyyy\)}} }`

Attribute

Attribute haben keine Formatzeichenkette. Stattdessen wird der Name des Attribut in `[]` gesetzt. Hier die Syntax für ein Attribut:

```
$ Schlüssel [Attributname]
```

wobei: **Schlüssel** eines der folgenden Zeichen ist: 'au'

Zum Beispiel:

```
    Formatschlüssel      zeigt
```

```
$a[Beruf]                Programmierer
$a[Sozialversicherungsnummer] 7A3-29-FIC6
$a[Gesamt \ $ hinterlassen]   3.00USD
```

Ereignisse

Ereignisse haben die selbe Struktur am Start wie Attribute `$e` oder `$t` und der Ereignisname in `[]` aber Ereignisse haben eine extra Formatzeichenkette nach dem Namen um die Beschreibung, Datum, Ort, ID und Attribute die mit ihnen verbunden sind anzuzeigen. Jedes dieser beiden kann mit einem 'n', 'd', 'D', 'i', und 'a' in der Formatzeichenkette dargestellt werden. Hier ist die Syntax für ein Ereignis:

```
$ Schlüssel [Attributname](Formatzeichenfolge)
```

wobei: **Schlüssel** eines der folgenden Zeichen ist: 'et'

Ereignisformatzeichenfolgen

Die Ereignisformatzeichenfolge wird verwendet, um Informationen über das Ereignis anzuzeigen. Hier die Formatschlüsse zum am Teile des Ereignis anzuzeigen:

Formatschlüssel	zeigt	Formatschlüssel	zeigt
n	Beschreibung	i	Ereignis ID
d	Ereignis Datum*	D	Ereignis Ort*
a	Ein Attribut für ein Ereignis**		

*Diese Variablen können selbst Formatzeichenfolgen enthalten. Datum und Ort können wie in [Formatzeichenfolgen](#) beschrieben formatiert werden.

**Attribute benötigen den Attributnamen in [] und sind wie oben formatiert.

Zum Beispiel:

Formatschlüssel	zeigt
<code>\$e[First Communion](d{yyyy-mm-d})</code>	2009-11-6
<code>\$e[Bar Mitzvah](n< in > D)</code>	Jerry's Bar Mitzah in Opas house
<code>\$e[Geburt](d{yyyy mm/dd} D)</code>	2007 05/23 Grandmothers house

Und:

Formatschlüssel	zeigt
<code>\$b{yyyy-Mmm-dd}</code>	ist das gleiche wie <code>\$e[Geburt](d{yyyy-Mmm-dd})</code>
<code>\$M</code>	<code>\$t[Hochzeit](D)</code>

Anmerkungen zu Attributen und Ereignissen:

Attribut- und Ereignisnamen sind obligatorisch. '%a' oder '%a[]' zeigen gar nichts.

Attribut- und Ereignisnamen können Sonderzeichen enthalten. Vor allem ']' und ')'. Wenn dies der Fall ist, musst du [Steuervariablen](#) verwenden.

Trennzeichen

Trennzeichen sind spezielle 'nur Text' Gruppen innerhalb von '<' und '>' die bedingte Trennzeichen (wie ', ' oder '- ') zwischen zwei Gruppen, Variablen, Formatschlüsseln oder Text anzuzeigen.

Trennzeichen werden bedingt abhängig von diesen Regeln angezeigt:

- Eine Variable die **nichts** anzeigt, entfernt nur sich selbst und ein Trennzeichen links von ihr aus der Anzeigzeile.
- Wenn sich kein Trennzeichen links von ihr befindet, entfernt die selbe Variable sich selbst und ein Trennzeichen rechts von sich aus der angezeigten Zeile.
- Wenn es zwei Trennzeichen zusammen gibt, wird das linke entfernt und das rechte in der Anzeigzeile beibehalten.
- Trennzeichen am Beginn oder Ende der Anzeigzeile (oder Formatzeichenkette) werden entfernt.

Nim das Beispiel für Formatschlüssel

- `$s(f|s)<, >$m(yyyy)< @ >$M< - >$v(\(yyyy\))`

Hier einige Dinge, die passieren können:

Möglichkeit	Ergebnis
Wenn keine der Variablen bekannt ist	Keines der Trennzeichen wird angezeigt.
Wenn nur eine Variable bekannt ist	Nur die Variable wird ausgegeben. Es werden keine Trennzeichen ausgegeben.
Wenn nur der Partnername nicht bekannt ist	Das Erste Trennzeichen wird nicht angezeigt Das erste Trennzeichen wird nicht angezeigt. Es bleibt übrig::
Wenn nur das Hochzeitsdatum nicht bekannt ist	Lischen Müller<->{ ... }Und nur das Scheidungsdatum wird benötigt, um das zweite Trennzeichen auszugeben.
Wenn nur das Scheidungsdatum nicht bekannt ist	Das zweite Trennzeichen wird nicht angezeigt

Trennzeichen können sich innerhalb von Formatierungszeichenketten befinden:

- `$n(<0>T< >L<, >f< >s)`

Anders als Gruppen können Trennzeichen nicht über/aus Formatzeichenketten gehen. Also wird das Trennzeichen <0> NIE angezeigt. Egal was sich links oder in der Variable befindet.

Hier ein nützliches Beispiel:

- `{(b. $b)<, >{d. $d}}`

Dies wird:

Gibt nur die Sachen außerhalb von () aus, wenn entweder das Geburts- oder Todesdatum angezeigt wird

Zeigt die innere Trennung nur, wenn beide Daten bekannt sind.

Also hier einige Sachen, die angezeigt werden können

(* 8.6.0970) († 9.3.2012) (* 8.6.0970, † 9.3.2012) oder die Zeile wird nicht ausgegeben.

Wir sehen nicht Sachen wie diese:

() (,) (*) (*,) (†)
(, †) (* 8.6.0970,) (* 8.6.0970, †) (, † 9.3.2012) (*, † 9.3.2012)

Zurück zur [Übersicht der Berichte](#).

[Zurück](#)

[Index](#)

[Nächste](#)

Berichte - Teil 3

[Zurück](#)

[Index](#)

[Nächste](#)

Zurück zur [Übersicht der Berichte](#).

Abb. 13.3.1 Menüeintrag für **Berichte**

Dieser Abschnitt beschreibt den Buchbericht von Gramps

Bücher

Der Buchbericht ermöglicht dir ein **genealogisches Buch** welches eine Sammlung von grafischen und textlichen Gramps-Berichten in einem einzelnes Dokument enthält zu erstellen. (d.h. ein Buch)

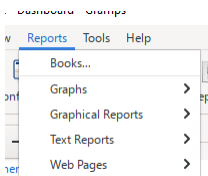
Der einzige verfügbare Bericht in dieser Kategorie ist der Bücherbericht.

Wenn du **Berichte-->Bücher...** aus dem Menü wählst, wird der `{man label|[[[De:Gramps_6.0_Wiki_Handbuch_-_Berichte_-_Teil_3#B.C3.BCcher_verwalten_Dialog|Bücher verwalten]]}` Dialog geöffnet.

Bücher verwalten Dialog

Abb. 13.3.2 Bücher verwalten - Dialog

Der Hauptdialog **Bücher verwalten** besteht aus drei Abschnitten **Buchname:**, **Verfügbare Artikel** und **Aktuelles Buch**

Um mit der Erstellung deines benutzerdefinierten Genealogiebuchs zu beginnen, klicke auf die Schaltfläche **OK**, nachdem alle Auswahlen der aufzunehmenden Berichte getroffen und möglicherweise konfiguriert (oder neu konfiguriert) wurden, oder um einfach die Standardeinstellungen zu akzeptieren; Dadurch wird das Dialogfeld **Buch erstellen** angezeigt.

Buchname

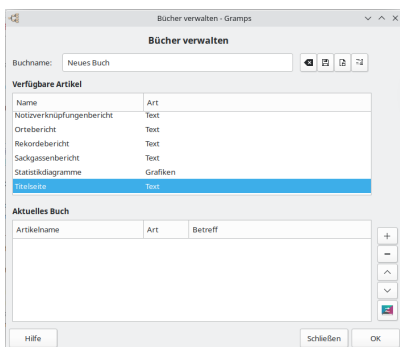
Das **Buchname** Texteingabefeld wird verwendet, um das Buch (eine Sammlung von Konfigurationseinstellungen) für die spätere Verwendung zu speichern. Der obere Bereich **Verfügbare Elemente** listet die Elemente, die für die Einbindung in das Buch zur Verfügung stehen. Der untere Bereich **Aktuelles Buch** listet die aktuell ausgewählten Elemente in der Reihenfolge in der sie im Buch erscheinen.

Buchname Werkzeugleiste

Der obere horizontale Satz von Werkzeugleistensymbolen neben dem Feld **Buchname:** wirkt auf das gesamte Buch und ermöglicht die folgenden

Funktionen:

- Die Schaltfläche **[Das Buch leeren]** löscht alle zuvor ausgewählten **Verfügbare Artikel** Elemente aus dem Abschnitt **Aktuelles Buch**.
- Die Symbolschaltfläche **[Aktuelle Auswahl speichern]**, um das aktuelle Buch (unter dem zuvor in das **Buchname:** Texteingabefeld eingegebenen Namen) für die zukünftige Verwendung zu speichern. Wenn der Buchname bereits existiert, wirst du gefragt, ob du **[Fortsetzen]** und überschreiben möchtest oder du kannst **[Abbrechen]** und einen anderen Namen angeben. **Beim Speichern des Buchs wird auch die Konfiguration für jedes der von dir eingerichteten Verfügbare Artikel gespeichert.**

Abb. 13.3.3 Symbol "Zuvor erstelltes Buch öffnen" und resultierender "Verfügbare Bücher" - Dialog

- Wähle die Symbolschaltfläche **[Zuvor erstelltes Buch öffnen]**, um das Fenster **Verfügbare Bücher** zu öffnen, das alle deine zuvor gespeicherten Bücher anzeigt. Doppelklicke in diesem Feld entweder auf einen bestimmten Buchnamen oder wähle ihn zuerst aus und klicke dann auf **[man button]OK**, um das Buch zu laden.

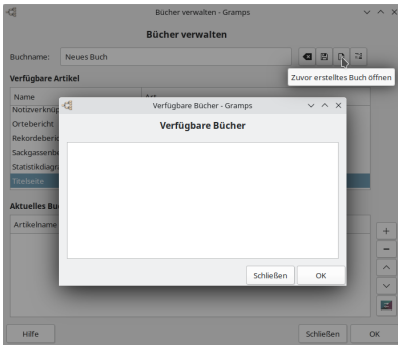

Abb. 13.3.4 Symbol "Zuvor erstellte Bücher verwalten" und resultierender "Verfügbare Bücher" - Dialog

- Du kannst auch die Symbolschaltfläche **[Zuvor erstellte Bücher verwalten]** auswählen, um ein etwas anderes Fenster **{man label|Verfügbare Bücher}** zu öffnen, das deine Liste der verfügbaren Bücher anzeigt, und mit der Schaltfläche **[Löschen]** kannst du das ausgewählte Buch entfernen.

Verfügbare Bücher Fenster

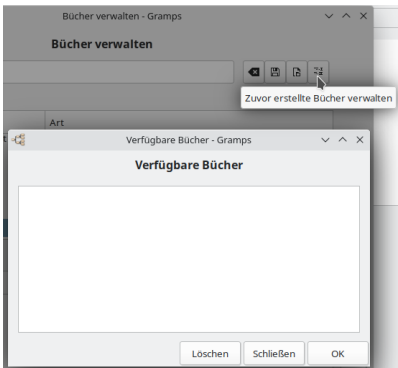

1889 [Buchbericht] Schaltflächen und Fenster zum Öffnen und Verwalten von Buchberichten zusammenführen.

Verfügbare Bücher Fenster (1)

Abb. 13.3.5 "Zuvor erstelltes Buch öffnen" und daraus resultierender "Verfügbare Bücher" - Dialog

Verfügbare Bücher Fenster

"Zuvor erstelltes Buch öffnen" Symbol und der daraus resultierende "Verfügbare Bücher" - Dialog

Verfügbare Bücher Fenster (2)

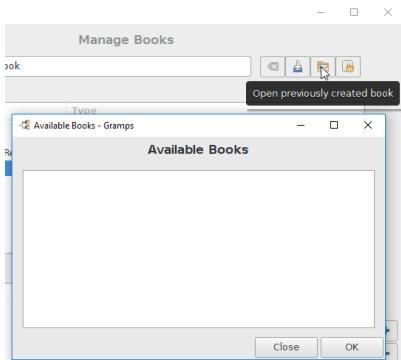

Abb. 13.3.6 "Zuvor erstellte Bücher verwalten" Symbol und daraus resultierender "Verfügbare Bücher" - Dialog

Verfügbare Bücher Fenster mit Löschen Schaltfläche !

"Bereits erstellte Bücher verwalten" Symbol und der daraus resultierende "Verfügbare Bücher" - Dialog

Verfügbare Artikel

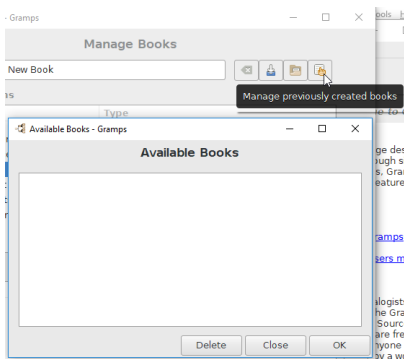
Der mittlere Abschnitt **Verfügbare Artikel** listet die Buchelemente auf, die für die Aufnahme in das Buch verfügbar sind.

Verfügbare Artikelauswahl

Fast alle 26 Buchelemente, die in das Buch aufgenommen werden können, sind textuelle oder grafische Berichte und stehen daher in Form von eigenständigen Berichten zur Verfügung (siehe [Index der Berichte](#) für ihre individuelle Dokumentation). Ausgenommen sind folgenden 4 Elemente, die nur als Buchartikel in einem Buchbericht vorliegen:

- [Alphabetischer Index](#)
- [Benutzerdefinierter Text](#)
- [Inhaltsverzeichnis](#)
- [Titelseite](#)

Die anderen 22 Buchartikel verfügen nicht über die Registerkarte **Papieroptionen**, die nur für die eigenständigen Berichte verfügbar ist. Beachte, dass die Buchartikelfassung des Berichts leicht anders benannt sein kann als die eigenständige Version.

- Ahnentafel - identisch mit dem Bericht [Ahnenbaum](#).
- Kalender
- Nachfahrendiagramm - wie der Bericht [Nachkommenbaum](#).

Alphabetischer Index

Abb. 13.3.7 Alphabetischer Index - Element

Das **Alphabetischer Index** Element erstellt Seite(n) mit einem alphabetischen Index von Personen die in gewählten Textberichten vorkommen.

Auf der Registerkarte **Berichtsoptionen** kannst du die **Übersetzung**: Sprache aus der Klappliste auswählen.

Dieser Buchartikel ist nur im Rahmen eines Buchberichtes verfügbar.

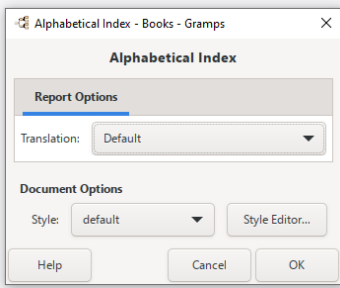
Benutzerdefinierter Text

Abb. 13.3.8 Benutzerdefinierter Text - Element

Der Buchartikel **Benutzerdefinierter Text** erzeugt eine Seite mit drei Absätzen, die jeweils benutzerdefinierten Text enthalten:

Die Registerkarte **Text** zeigt:

- **Eingangstext:**
- **Mitteltexttext:**
- **Schlusstext:**

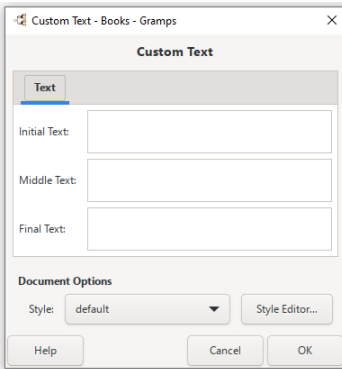
Die Texteingabefelder sind erweiterbar, sodass du wirklich alle gewünschten Texte eingeben kannst.

Der untere Bildschirmbereich zeigt einige **Dokumentoptionen**: hier kannst du den **stil** auswählen. Du kannst den Standardstil auswählen oder auf die **Stileditor** Schaltfläche klicken. Dies öffnet ein **Stileditor** Fenster in dem du Stile hinzufügen und entfernen kannst. Für mehr Details siehe auch [Stileditor](#). Dieses Element ist in der Regel für Inschriften, Widmungen, Erläuterungen, Notizen usw. gedacht.

Dieser Buchartikel ist nur im Rahmen eines Buchberichtes verfügbar.

Inhaltsverzeichnis

Abb. 13.3.9 Inhaltsverzeichnis - Element

Ein **Inhaltsverzeichnis** wird für das Buch als Liste der Artikel eines Buches oder Dokuments generiert, die in der Reihenfolge angeordnet sind, in der die Artikel erscheinen.

Auf der Registerkarte **Berichtsoptionen** kannst du die **Übersetzung**: Sprache aus der Klappliste auswählen.

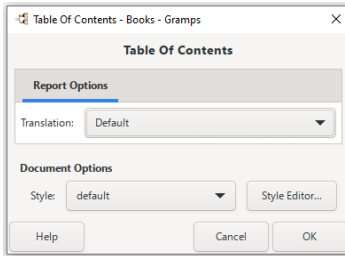
Dieser Buchartikl ist nur im Rahmen eines Buchberichtes verfügbar.

Für die Ausgabe von *Open Document Text (ODT)*-Dateien

Das Inhaltsverzeichnis und der Index werden in das Dokument eingefügt, aber nicht von Gramps generiert. Mit der Textverarbeitung LibreOffice Writer klicke mit der rechten Maustaste in das erstellte Dokument und klicke dann im Kontextmenü auf **Index oder Inhaltsverzeichnis aktualisieren**, um die Einträge zu generieren.

}

Titelseite

Abb. 13.3.10 Titelseite - Element

Wenn du das **Titelseite** Buch-Element gewählt und auf die **Hinzufügen** Schaltfläche geklickt hast um dieses Element deinem Buch hinzuzufügen und du klickst auf die **Einstellungen** Schaltfläche (aktuell gewähltes Element konfigurieren) öffnet sich das **Titelseite** Fenster.

Auf der Registerkarte **Berichtsoptionen** stehen dir drei Texteingabefelder zur Verfügung, in denen du den vorgegebenen Beispieltext ändern kannst.

- **Titel:** (Titel des Buches Standard)
- **Untertitel:** (Untertitel des Buches)
- **Fußzeile:** (Copyright 2024 Alex Roitman... Standard) (zu deiner Information: Alex war ein früherer Mitwirkender des Gramps-Projekts)
- **Bild:** ermöglicht es, ein Bild optional zwischen dem Untertitel und der Fußzeile zu platzieren, indem du die Schaltfläche
 - **Wähle ein vorhandenes Medienobjekt aus**, um den Dialog **Medienobjekt auswählen** anzuzeigen, in dem du das gewünschte vorhandene Bild auswählen kannst.
- **Bildgröße:** Du kannst auch die Standardgröße (0.0) ändern.

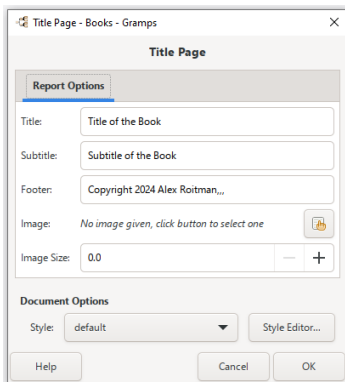
Der untere Bereich des Fensters zeigt einige **Dokumentoptionen**: hier kannst du den **Stil** auswählen. Du kannst den Standardstil wählen oder oder

auf die [Stileditor...](#) Schaltfläche klicken. Die öffnet ein **Stileditor** Fenster in dem du Stile hinzufügen und entfernen kannst. Für mehr Details siehe auch [Stileditor](#).

Da du die einzelnen Elemente getrennt konfigurieren kannst, kann dieses Element verwendet werden um Titelseiten für das gesamte Buch , seine Kapitel oder sogar für ein einzelnes Element zu erstellen.

Dieser Buchartikel ist nur im Rahmen eines Buchberichtes verfügbar.

Aktuelles Buch

Der untere Abschnitt **Aktuelles Buch** listet die aktuell ausgewählten Elemente in der Reihenfolge auf, in der sie im Buch erscheinen.

Aktuelles Buch Werkzeugeiste

Abb. 13.3.11 Dialog Bücher verwalten

Der vertikale Satz von Werkzeugleistensymbolen unten rechts neben dem Tabellenabschnitt **Aktuelles Buch** wirkt auf die Abschnitte und ermöglicht die folgenden Funktionen:

- Verwende die Schaltfläche [+ Ein Element zum Buch hinzufügen](#), um das ausgewählte Element aus der oberen Abschnittsliste [Verfügbare Artikel](#) zur **Aktuelles Buch** Abschnittsliste unten hinzuzufügen. Mit der Tastenkombination [Strg+A](#) oder einem Doppelklick auf das ausgewählte Element (in der obersten Liste) wird das Element ebenfalls hinzugefügt.
- Verwende die Schaltfläche [- Den gewählten Artikel aus dem Buch entfernen](#), um ein Element aus der unteren Abschnittsliste **Aktuelles Buch** zu entfernen.
- Verwende die Schaltfläche [Aufwärtspfeil Die aktuelle Auswahl im Buch einen Schritt nach oben schiebe](#), um die Reihenfolge des ausgewählten Elements im **Aktuelles Buch** zu ändern.
- Verwende den [Abwärtspfeil Die aktuelle Auswahl im Buch einen Schritt nach unten schiebe](#), um die Reihenfolge des ausgewählten Elements im **Aktuelles Buch** zu ändern.
- Mit der Symbolschaltfläche [Den gewählten Artikel konfigurieren](#) kannst du die Optionen des ausgewählten Elements des **Aktuelles Buch** konfigurieren -- Du musst jedoch das Element zuerst auswählen andernfalls wird die Warnung [Kein ausgewähltes Buchelement](#) angezeigt. Ein Doppelklick auf ein Element startet ebenfalls einen Konfigurationsdialog. Der Konfigurationsdialog, der durch die Schaltfläche [Den gewählten Artikel konfigurieren](#) aufgerufen wird, ist artikelspezifisch. Wenn du das Element nicht konfigurieren möchtest, werden einige Standardeinstellungen für alle erforderlichen Optionen verwendet. Die gemeinsame Option für fast alle Buchelemente ist die Person im Zentrum: die Person, auf die das Element zentriert ist. Dank dieser Option kannst du ein Buch mit Elementen erstellen, die auf verschiedene Personen ausgerichtet sind (z.B. die Vorfahren deiner Mutter und deines Vaters als separate Kapitel). Standardmäßig ist die zentrale Person auf die [Hauptperson](#) eingestellt.

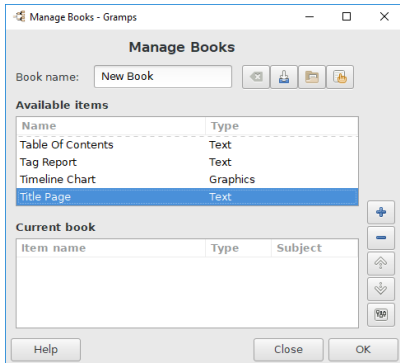
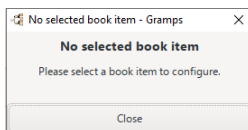

Kein ausgewähltes Buchelement -
Warnung

Buch erstellen Dialog

Abb. 13.3.12 Buch erstellen - Dialog

Du siehst das Dialogfeld **Buch erstellen**, sobald du die Schaltfläche **OK** im Dialogfeld **Bücher verwalten** ausgewählt hast, um die Standardeinstellungen zu akzeptieren und mit der Erstellung deines benutzerdefinierten Ahnenforschungsbuchs zu beginnen.

Es gibt zwei Abschnitte **Papieroptionen** und **Dokumentoptionen**:

Papieroptionen

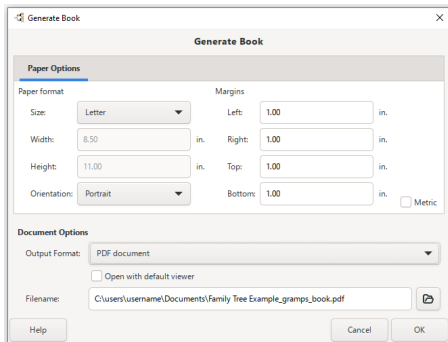
Papieroptionen, mit denen du die Größe und Ausrichtung für das Papierformat und alle Ränder ändern kannst. Ein Kontrollkästchen ist verfügbar, um stattdessen Metrische Werte zu verwenden.

Dokumentoptionen

Im Abschnitt **Dokumentoptionen** kannst du Folgendes ändern:

- **Ausgabeformat:** Verwenden Sie das Ausklapp-Menü, um das Ausgabeformat zu ändern:
 - **PDF-Dokument** (Vorgabe)
 - *OpenDocument Text*
 - *Drucken...*
 - *PostScript*
- **Im voreingestellten Programm anzeigen**, wenn aktiviert, kannst du im Standard-Programm öffnen, z.B.: [LibreOffice](#) Textverarbeitung. (Kontrollkästchen standardmäßig deaktiviert)
- **Dateiname:** Gib deinen Dateinamen ein. Beachte, dass sich die Dateinamenerweiterung je nach Ausgabeformat ändert. z.B.: Für *PDF-Dokumente* ist der Standardwert `/deinHeimatVerzeichnis/<Stammbaumname>_book.pdf` und *OpenDocument Text* ist der Standardwert `/deinHeimatVerzeichnis/<Stammbaumname>_book.odt` usw.

Siehe auch

- [Inhaltsverzeichnis oder Index zu Berichten hinzufügen](#) (englisch)
- [Erstellung von Zusatzberichten für die Sortierkompatibilität in der Bücherfunktion.](#)

Zurück zur [Übersicht der Berichte](#).

[Zurück](#)

[Index](#)

[Nächste](#)

Zurück zur [Übersicht der Berichte](#).

- Dashboard - Gramps

Abb. 13.4.1 **Berichte > Grafische Berichte >...**
Menüübersicht

Dieser Abschnitt beschreibt die verschiedenen **Grafische Berichte** von Gramps.

Grafische Berichte

Grafische Berichte stellen Informationen in der Form von Grafiken und Diagrammen dar. Die meisten Optionen sind in allen grafischen Berichten identisch und werden deshalb nur einmal am Ende dieses Abschnitts beschrieben. Die wenigen Optionen, die speziell für einen bestimmten Bericht sind, werden direkt in dem Eintrag für den Bericht beschrieben. Siehe auch [Werte ersetzen](#).

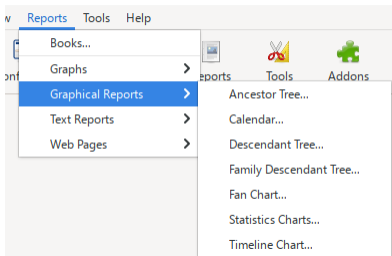
Die folgenden grafischen Berichte sind zur Zeit in Gramps verfügbar:

Gemeinsame Optionen

Allgemeine Optionen für Textberichte sind der Dateiname der Ausgabe, das Format der Ausgabe, der gewählte Stil, die Seitengröße und die Ausrichtung. Für HTML-Berichte gibt es keine Seiteninformationen. Stattdessen beinhalten die HTML-Optionen die Wahl der HTML-Vorlage, die entweder in Gramps verfügbar ist oder eine von dir definierte benutzerdefinierte Vorlage. Optional können die Berichte sofort mit der Standardanwendung geöffnet werden.

Tipp: Die in Berichten verwendeten Optionen sind persistent.

Jeder Bericht merkt sich die zuvor verwendeten Optionen.

Die für einen bestimmten Bericht spezifischen Optionen werden direkt im Eintrag dieses Berichts und in den [Befehlszeilenreferenzen](#) beschrieben.

Für jeden Bericht gibt es einen Bildschirm mit im oberen Teil Registerkarten (wie Papieroptionen...) und im unteren Teil die **Dokumentoptionen**. Die Anzahl der Registerkarten variiert je nach Bericht.

Papieroptionen

Abb. 13.4.2 Papieroptionen - Reiter für Grafische Berichte

Mit den **Papieroptionen** kannst du folgendes ändern:

- **Papierformat**
 - **Größe** **Letter** (Vorgabe)
 - **Breite** (8.50 in. Standardeinstellung)
 - **Höhe** (11.00 in. Standardeinstellung)

- **Ausrichtung Portrait**(Standardeinstellung)
- **Ränder**
 - **Links** (1,00 in. Standardeinstellung)
 - **Rechts** (1,00 in. Standardeinstellung)
 - **Oben** (1,00 in. Standardeinstellung)
 - **Unten** (1,00 in. Standardeinstellung)
- ☑ **Metrisch** : ob metrische Werte verwendet werden sollen oder nicht (Zoll oder cm). (Kontrollkästchen standardmäßig deaktiviert) (Siehe [1703 Eine systemweite Einstellung für metrische Einheiten hinzufügen, die in einzelnen Berichten bis zum Neustart von Gramps überschrieben werden kann.](#))

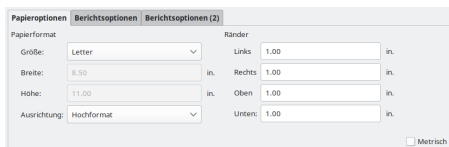
Siehe auch [Bericht konnte nicht erstellt werden](#) Dialog, der auftreten kann, wenn deine benutzerdefinierte Seitengröße zu groß ist.

Dokumentoptionen

Die folgenden Optionen ändern sich je nach ausgewähltem Ausgabeformat geringfügig.

Abb. 13.4.3 Dokumentoptionen - SVG-Dokument - Ausgabe ausgewählt - Beispiel

- **Ausgabeformat** : wähle das Ausgabeformat:
 - *PostScript*
 - *Open Dokument Text* (wenn du den Bericht mit OpenOffice oder LibreOffice bearbeiten willst)
 - *PDF Dokument*
 - *Drucken...*
- ☑ **Im voreingestellten Programm anzeigen**: du kannst angeben, dass das erstellte Dokument als Standardbetrachter geöffnet werden soll. öffnet den erstellten Bericht mit dem Programm, das auf deinem System für die Verarbeitung des ausgewählten Formats definiert ist. (Kontrollkästchen standardmäßig deaktiviert)
- **Dateiname**: Vorgabewert ist `/home/<Benutzername>/<Stammbaumname>/<Berichtsname>.<Ausgabeformat>erweiterung</code>. Standardmäßig entspricht der Dateiname dem Berichtstyp und wird in deinem Home-Verzeichnis abgelegt. (In Windows ist es standardmäßig eine Ebene höher als "Dokumente".)`
- **Stil**: (Vorgabe ist *Standardwert*). Mit der Schaltfläche [Stileditor...](#) kannst du Dokumentstile hinzufügen.
- **SVG-Hintergrundfarbe**: (**Transparenter Hintergrund** Standardeinstellung)

Eine Person für den Bericht wählen Auswahl

Mit der **Eine Person für den Bericht wählen** Auswahl kannst du eine bereits existierende Person für den Bericht auswählen und diese nach der Auswahl als zentrale Person in den [Baumoptionen](#) platzieren.

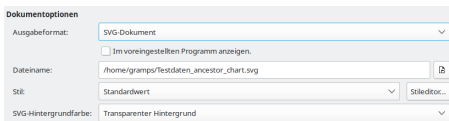

Abb. 13.4.4 "Eine Person für den Bericht wählen" - Auswahl Dialog - Beispiel

Standardmäßig wird die aktuell aktive Person verwendet.

Du kannst das Kontrollkästchen

- Alle anzeigen** aktivieren, um die gesamte Personenliste im Baum anzuzeigen (Kontrollkästchen standardmäßig deaktiviert).

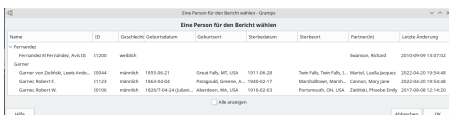
Optionen zum Skalieren und Größe Ändern

Der Baum wird erst auf einer Arbeitsfläche die jede Baumgröße aufnehmen kann erstellt. Von dieser Arbeitsfläche können die folgenden Optionen ändern wie er endgültig auf einer Seite angezeigt wird.

Baum passend skalieren:

Diese Option ändert die Größe größer/kleiner des Berichts auf der Arbeitsfläche so das er auf die Seitengröße (gesetzt in den Papieroptionen) auf der du drucken möchtest passt. Aktuell kannst du:

- **Baum nicht skalieren** (Standardeinstellung)
- **Baum auf Seitenbreite skalieren**
- **Baum auf Seitengröße skalieren** (Breite und Höhe)

Bei der letzten Option wird der Bericht auf den kleineren wert skaliert.

Wenn der Bericht vergrößert werden kann um in der Breite zu passen, aber verkleinert werden muss um in der Höhe zu passen, wird er verkleinert und lässt viel Platz (leere weiße Fläche) in der Breite. Oder der Baum muss für die Höhe nur etwas verkleinert werden und für die Breite mehr, wird der Baum um den größeren wert verkleinert (Breite) und lässt eine Lücke (leerer weißer Bereich) im unteren Teil der Seite.

Ohne die aktivierte **Seitengröße ändern damit sie zur Baumgröße passt** Option geschieht folgendes:

- **Baum nicht skalieren** gibt dir einen Bericht ausgeben, der sich sowohl horizontal als auch vertikal über mehrere Seiten erstrecken kann.
- **Baum auf Seitenbreite skalieren** gibt einen Bericht aus, der sich immer noch vertikal über mehrere Seiten erstrecken kann. Keine Seiten nebeneinander. Nur eine Seite über der Anderen.
- **Baum auf Seitengröße skalieren** gibt den Bericht auf nur einer Seite aus. Der Bericht wird auf einer Seite mit dem Format aus den Papieroptionen ausgegeben.

Ändere die Papiergröße, damit sie zur Baumgröße passt

Diese Option legt fest, wie groß/klein die Seite wird auf der wir drucken. **Wenn diese Option nicht aktiviert ist**, ist es die Seitengröße aus den Papieroptionen. Wenn diese Option aktiviert ist, passiert folgendes basierend auf den drei Auswahlmöglichkeiten in **Baum passend skalieren**:

Überschreibt die Optionen im 'Papieroptionen' Reiter

Diese Option erzeugt irreguläre Papiergrößen.

Dies sagt (fast) alles zu ignorieren, was in den Papieroptionen festgelegt ist, und auf einer Seite zu drucken, die die selben Ausmaße hat wie der Baum auf der Arbeitsfläche. Also hat das Verwenden der Optionen unter **Baum passend skalieren** wenn du die **Ändere Papiergröße damit sie zur Baumgröße passt** Option aktivierst folgende Auswirkungen:

- Mit **Baum nicht skalieren**: Diese Option ignoriert die Einstellungen unter Papieroptionen komplett und druckt auf einer Seite, die groß genug ist, um den gesamten Baum abzubilden.
- Mit **Baum auf Seitenbreite skalieren**: Diese Option ignoriert nur die Seitenhöhe aus den Papieroptionen. Der Baum wurde bereits auf die Seitenbreite die gesetzt wurde skaliert. Nur die Seitenhöhe wird an den zu druckenden Baum angepasst.
- Mit **Baum auf Seitengröße skalieren**: Der Baum wurde bereits auf Seitengröße skaliert. Aber wie weiter oben schon erwähnt, wird die Ausgabe entweder in der Breite oder Höhe (größer als üblich) eine Lücke besitzen (weiße Fläche). Die **Ändere Papiergröße damit sie zur Baumgröße passt** Option reduziert diese Lücke auf der Seite um sie zu entfernen.

Faktor für den Y-Kästchenabstand

Vergrößere oder verkleinere den Y-Abstand zwischen den Boxen

Skalierungsfaktor für Kästchenschatten

Vergrößere oder verkleinere den Kästchenschatten

Wissen auf was du drucken willst

Das skalieren eines Baumes ist eine Funktion für fortgeschrittene. Die **Dokumentoption** → **Stil** legt die Größe des Text den du drucken kannst fest. Verkleinern ist nicht sehr wünschenswert da der Text schwerer zu lesen ist. Vergrößern ist besser kann aber den selben Effekt haben. Hier einige Punkte um schön gedruckte Dokumente zu erhalten.

Das Wichtigste zuerst. Auf welchen Papiergrößen KANNST du drucken? Schau dich um und stell fest, auf welcher Papiergröße du einfach drucken kannst. Bloß zu wissen, auf welcher Papiergröße du drucken KANNST, hilft schon sehr viel. Es gibt Copy-Shops die Ausdrucke auf A0 Endlospapier (auf einer Rolle) anbieten. Für den Fall können wir die Optionen **Baum auf Seitenbreite skalieren** und 'Einseitenbericht' verwenden.

Es ist auch erwähnenswert, den Bericht mit den Optionen **Seitengröße ändern damit sie zur Baumgröße passt** und **Baum passend skalieren** mit dem Wert **Baum nicht skalieren** zu erstellen, um festzustellen was die reale Größe (Breite und Höhe) des Berichts ist. Dies hilft dir festzustellen wie du den Bericht auf Seiten, auf die du drucken kannst, verteilen kannst. Hier noch schnell einige andere Dinge auf die du achten solltest.

- Ein Bericht, der sehr hoch aber nicht besonders breit ist, kann eventuell besser gedruckt werden, wenn nur die Option **Baum auf Seitenbreite skalieren** gesetzt ist.
- Mit der normalen Breite des Berichts, was lässt sich besser drucken? Querformat oder Hochformat?
- Da die Breite jeder Box durch die Breite der breitesten Box festgelegt wird, kannst du die Nachkommen Berichte → Ersetzen Option für Abkürzungen verwenden oder sehr lange Bereiche, die nicht benötigt werden entfernen?
- Die Größe des Titel. Wenn der Platz vorhanden ist, kannst du den Titel größer machen. Und wenn er zu groß ist, legt er die Breite des Bericht fest.

Ahnentafel

Abb. 13.4.5 Ahnentafel - Grafische Berichte - Beispielausgabe
Übersicht

Der **Ahnentafel** Bericht erstellt ein Diagramm von Personen, die Vorfahren der aktiven Person sind.

Wähle aus dem Menü **Berichte ->Grafische Berichte ->Ahnentafel...**
Siehe auch [gemeinsame Optionen](#)

Baumoptionen

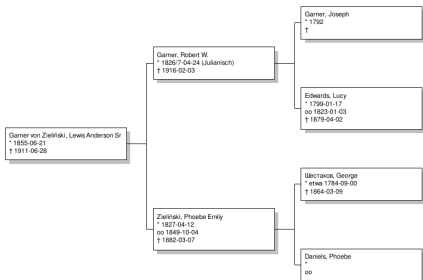

Abb. 13.4.6 Ahnentafel - Grafische Berichte - Baumoptionen -
Registerkarte Standardoptionen

- **Zentrale Person:** Die zentrale Person des Baums. Standardmäßig ist dies die aktive Person.
 - **Anderer Person auswählen** Schaltfläche. - Ändere die zentrale Person.
- **Geschwister der Hauptperson einbeziehen** Ob nur die zentrale Person oder auch alle ihre Geschwister angezeigt werden sollen (das Kontrollkästchen ist standardmäßig nicht markiert)
- **Generationen** (10 Vorgabe) Die Anzahl der Generationen, die in den Baum aufgenommen werden sollen
- **Anzeige unbekannte Generationen:** Die Anzahl der Generationen der leeren Kästchen, die angezeigt werden sollen (wenn der Baum nicht vollständig gefüllt ist).
 - **Keine Generierung von leeren Feldern für unbekannte Vorfahren** (Voreinstellung)
- **# Generation(en) von leeren Boxen für unbekannte Vorfahren** (bis zu 9 Generationen von leeren Boxen anzeigen)
 - **Baum komprimieren** Ob zusätzliche leere Felder für unbekannte Personen entfernt werden sollen (standardmäßig ist das Kontrollkästchen aktiviert)
 - **Index anzeigen** Index jeder Person anzeigen (Kontrollkästchen standardmäßig deaktiviert)
- **Start-Index:** (1 Vorgabe) Der Startindex

Berichtsoptionen

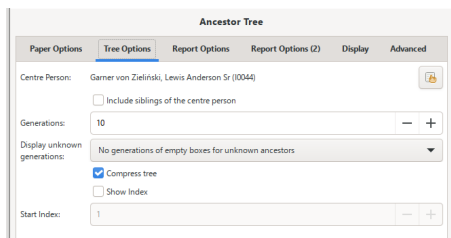

Abb. 13.4.7 Ahnentafel - Grafische Berichte - Berichtsoptionen -
Registerkarte Standardoptionen

Auf dieser Registerkarte hast du die Möglichkeit, andere Elemente in den Bericht aufzunehmen.

- **Berichtstitel** wähle einen Titels für den Bericht.
 - **Ohne Titel** (Vorgabe)
 - **Berichtstitel aufnehmen**
- Mit Rand** (Kontrollkästchen ist standardmäßig deaktiviert)
- Mit Seitennummern** (Kontrollkästchen ist standardmäßig aktiviert)
- **Baum passend skalieren:** Baum passend skalieren vergrößert oder verkleinert den Baum, damit er wie gewünscht auf die Seite passt. Die Optionen sind:
 - **Baum nicht skalieren** (Vorgabe)
 - **Baum nur auf Seitenbreite skalieren**
 - **Baum auf Seitengröße skalieren**
- Ändere die Papiergröße, damit sie zur Baumgröße passt Hinweis: Überschreibt die Optionen auf der Registerkarte "Papieroptionen"** (standardmäßig deaktiviert) macht die Seite größer oder kleiner, damit sie zum Baum passt.
- Leere Seiten einbeziehen** (Kontrollkästchen ist standardmäßig deaktiviert)

Wenn sowohl **Baum passend skalieren:** als auch **Ändere die Papiergröße, damit sie zur Baumgröße passt** ausgewählt sind, werden die Optionen in dieser Reihenfolge ausgeführt; zuerst wird der Baum skaliert, dann die Seite.

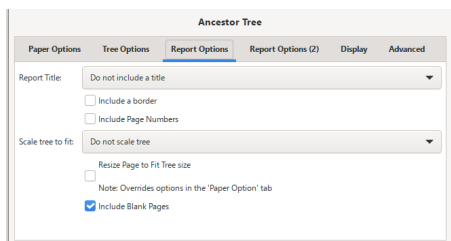
Diese beiden Optionen **Baum passend skalieren:** und **Größe der Seite an Baumgröße anpassen** werden in [gemeinsame Optionen](#) mit Tipps zum Erstellen schönerer Berichte besser beschrieben.

Berichtsoptionen (2)

Abb. 13.4.8 Ahnentafel - Grafische Berichte - Berichtsoptionen (2) - Registerkarte Standardoptionen

- **Namensformat:** Wähle das Format aus, um die Namen anzuzeigen. Diese Auswahl wird normalerweise von der Standardeinstellung in [Bearbeiten > Registerkarte Anzeige](#) für Namensformat übernommen. Oder wähle eine der folgenden Optionen, um diese Einstellung für den Bericht zu überschreiben:
 - Vorgabe - (in einem neuen Stammbaum ist dies normalerweise *Nachname, Vorname Suffix*)
 - **Nachname, Vorname Suffix** (Vorgabe)
 - *Vorname Nachname Suffix*
 - *Vorname*
 - *Haupt Nachnamen, Vorname Patronymikon Suffix*
 - *NACHNAME, Vorname (Üblich)*
- **Lebende Personen:** Wie lebende Personen behandelt werden. Wähle aus:
 - **Aufnehmen und alle Daten** (Vorgabe)
 - *Vollständige Namen, aber Daten entfernt*
 - *Vornamen ersetzt und Daten entfernt*
 - *Kompletter Name ersetzt und Daten entfernt*
 - *Nicht enthalten*
- **Jahre nach dem Tod, um als lebend zu gelten:** Whether to restrict data on recently-dead people. Wähle die Anzahl der Jahre seit dem Tod aus, um Personen für den Bericht zu berücksichtigen. Ermöglicht die Aufnahme oder den Ausschluss kürzlich verstorbener Personen in den Bericht. Der (Standardwert ist 0 Jahre.)
 - Mit als vertraulich markierten Datensätzen** (Kontrollkästchen standardmäßig aktiviert)
- **Übersetzung:** Die Übersetzung, die für den Bericht verwendet wird. Standardmäßig die Sprache, in der du Gramps verwendest
 - Sprachauswahl
- **Datumsformat:** Format und Sprache für Datumsangaben mit Beispielen
 - Vorgabe - Wähle diese Option, um den Standardsatz in `[[De:Gramps_6.0_Wiki_Handbuch_-_Einstellungen#Anzeige|Bearbeiten > Registerkarte Anzeige]]` für die Option **Datumsformat:** zu verwenden.
 - **JJJJ-MM-TT (ISO) (2018-04-08)** (Standardeinstellung)
 - Numerisch (8.4.2018)
 - Monat Tag, Jahr (April 8. 2018)
 - MONAT Tag, Jahr (Apr 8. 2018)
 - Tag Monat Jahr (8. April 2018)
 - Tag MONAT Jahr (8. Apr 2018)

Anzeige

Abb. 13.4.9 Ahnentafel - Grafische Berichte - Anzeige - Registerkarte Standardoptionen

In diesem Reiter kannst du das **Anzeigeformat für den Vater:** für diesen Bericht festlegen. Alle Väter, Großväter und so weiter verwenden dieses Format.

Das **Anzeigeformat für die Mutter** wird für alle Mütter, Großmütter und so weiter verwendet.

Die {} um die Zeile mit den Todesinformationen zeigt an, das der Text '*' NUR angezeigt wird, wenn es Todesinformationen gibt. Für mehr Informationen inklusive wie Orte und Attribute aufgenommen werden oder Namen, Daten und Orte formatiert werden siehe [Werte ersetzen](#).

Zentrale Person verwendet welches Format: ermöglicht dir festzulegen, ob die zentrale Person das Anzeigeformat des Vaters oder das Anzeigeformat der Mutter auf der Registerkarte Anzeige verwendet.

Heiratenbox aufnehmen legt fest, das ein extra Kästchen zwischen Vater und Mutter mit den Heiratsinformationen ausgegeben wird. Das **Heiratsanzeigeformat:** (siehe [Werte ersetzen](#)) legt fest, was in diesem Kästchen ausgegeben wird.

Erweitert

Abb. 13.4.10 Ahnentafel - Grafische Berichte - Erweitert - Registerkarte Standardoptionen

- **Anzeigeformat austauschen: 'Ersetze dieses'/'Durch dieses':** Auf diese Weise kannst du durch '/' getrennte Zeichenfolgenpaare einfügen, die den Text angeben, den du durch anderen Text ersetzen möchtest. Beispiel: Vereinigte Staaten von Amerika/USA ersetzt die Vereinigten Staaten von Amerika durch USA. Die Breite jeder Spalte wird durch das breiteste Feld im Bericht bestimmt. Wenn also ein Feld viel breiter ist als die anderen, wird viel Platz verschwendet. Mit der Option „Zeichenfolge ersetzen“ kannst du Teile der Zeichenfolge entfernen oder abkürzen, die nicht benötigt werden oder gekürzt werden können, so dass nur wenig Platz verschwendet wird.
 - Eine Notiz aufnehmen** Du kannst das Kontrollkästchen Notiz einschließen aktivieren, um eine Notiz hinzuzufügen (das Kontrollkästchen ist standardmäßig deaktiviert).
- **Notiz:** gibt den Text an, den die Notiz enthalten wird. Wenn du den Ersetzungswert "\$π" in die Notiz einfügst, wird der Tag angezeigt, an dem der Bericht erstellt wurde. Es gilt die normale Datumsformatierung (siehe [Ersetzungswerte](#)).
- **Position der Notiz:** Gib an, wo auf der Seite die Notiz platziert werden soll. Derzeit wird an einer Ecke eine Notiz angebracht. Wenn eine Personenbox darüber schreibt, bewegt sich die Notizbox nicht. Wähle eine andere Option für die Positionierung der Notiz, wenn dies der Fall ist.
 - **Oben links** (Vorgabe)
 - *Unten links*
 - *Unten rechts*

Die folgenden zwei Optionen werden unter [Größenoptionen](#) mit Tipps zum Erstellen schönerer Berichte besser beschrieben.

- **Faktor für den Kästchenabstand:** Macht den Kästchenabstand größer oder kleiner (Standardeinstellung ist 1.00 in.).
- **Skalierungsfaktor für die Kästchenschatten:** Macht den Kästchenschatten größer oder kleiner (Standardeinstellung ist 1.00 in.).

Kalender

Dezember 2022						
Montag	Dienstag	Mittwoch	Donnerstag	Freitag	Samstag	Sonntag
			1	2	3	4
				Gibb, Lou and Garner, Mark Grant...	Scipio/son, Noël/Oz Garner, Melissa Sr. 53	
5	6	7	8	9	10	11
Bracher, Cynthia Lou...	Hynes, David Wilk...		Prusher, Cdt. Randall...	Warner, Stuart Regar...	Garner, Thomas Eric...	Warner, Douglas Lou...
12	13	14	15	16	17	18
Walden, Bruce Edward... Bogden, Crystal Mae... CWI, Raymond Patric...		Garner, Harry Joseph...			Hanson, Geraldine A... Norton, Christina, 30 Norton, Christine and Warner, Robert Doug...	Crut, Michael Lou, 66
19	20	21	22	23	24	25
	WALK, Lisa Doris, 60 Morales, Prudence M... Gardner, Craig Richard...	Warner, Daniel Edward... Garner, David Walter...	Warner, Michael Lou...	Jensen, Kathryn Lou... Birk, Jeffrey Dean, 34	Gagnon, Britta Lee and Crut, Ivan Howard, 78	
26	27	28	29	30	31	
Garner, Alicia "Alice"...	Warner, Maria Jane v... Gardner, Michael Ed...	Russell, Irene Louise, 94 Harkins, Ellen Marie... Crut, William Herbert...	Warner, Daniel Arthur... Crut, Joan Christine...	Prusher, Charles Theo... Hanson, Linda Ellen...	Jensen, Rebecca Kit... Wald, David L, 79 Olsen, Douglas Bill...	
Mein Kalender Erstellt mit Gramps http://gramps-project.org/						

Abb. 13.4.11 Kalender - Grafische Berichte - Beispielausgabe Übersicht

Dieser Bericht erstellt einen Kalender mit Geburtstagen und Jubiläen mit einer Seite pro Monat.

Du kannst den Kalenderbericht über **Berichte -> Grafische Berichte -> Kalender...** auswählen.

Du kannst dieselben Informationen drucken, jedoch im Textformat, indem du den [Geburtstags- und Jahrestagebericht](#) verwendest.

Siehe [Kalenderwerkzeug Feiertage](#) (englisch) wie die Feiertage, die in der Kalenderzusatzmodulausgabe erscheinen hinzugefügt oder geändert werden.

Siehe auch [gemeinsame Optionen](#)

Berichtsoptionen

Abb. 13.4.12 Kalender - Grafische Berichte - Berichtsoptionen - Registerkarte Standardoptionen

- **Filter:** wähle zwischen
 - **Gesamte Datenbank** (Standardeinstellung)
 - 'Nachkommen von <Aktive Person>'
 - 'Nachkommenfamilien von <Aktive Person>'
 - 'Vorfahren von <Aktive Person>'
 - 'Personen mit gemeinsamen Vorfahren mit <Aktive Person>'
- **Hauptperson:** Die zentrale Person für den Bericht ist normalerweise die aktive Person, es sei denn, du verwendest die :
 - **Eine andere Person wählen** Schaltfläche zur Verwendung des [Eine Person für den Bericht wählen](#) Auswahldialogfeld.
- **Textbereich 1:** (Mein Kalender Standardeinstellung) Erste Textzeile unten im Kalender.
- **Textbereich 2:** (Erstellt mit Gramps Standardeinstellung) Zweite Textzeile unten im Kalender.
- **Textbereich 3:** (<http://gramps-project.org/> Standardeinstellung) Dritte Textzeile unten im Kalender.

Berichtsoptionen (2)

Abb. 13.4.13 Kalender - Grafische Berichte - Berichtsoptionen (2) - Registerkarte Standardoptionen

- **Namensformat:** Wähle das Format für die Anzeige der Namen: wähle zwischen
 - **Nachname, Vorname Suffix** (Standardeinstellung)
 - *Vorname Nachname Suffix*
 - *Vorname*
 - *Haupt Nachnamen, Vorname Patronymikon Suffix*
 - *NACHNAME, Vorname (Üblich)*
- ☑ **Mit als vertraulich markierten Datensätzen** (Kontrollkästchen standardmäßig aktiviert)
- ☑ **Nur lebende Personen einbeziehen** (Kontrollkästchen standardmäßig aktiviert)
- **Übersetzung:** Die Übersetzung, die für den Bericht verwendet wird. Zeigt die Sprachauswahl

Inhalt

Abb. 13.4.14 Kalender - Grafische Berichte - Inhalt - Registerkarte Standardoptionen

- **Kalenderjahr:** Gib das Jahr ein. Standardmäßig das aktuelle Jahr.
- **Land für Feiertage:** Wähle das Land aus, um die zugehörigen Feiertage anzuzeigen. Vorgabe ist keins. Siehe Beispiel: [Calendar tools holidays](#)
- **Erster Tag der Woche:** (Standardeinstellung: **Montag**) Wähle den ersten Tag der Woche für den Bericht aus.
- **Nachname bei Geburtstagen:** Wähle den angezeigten Nachnamen der verheirateten Frauen aus.
 - **Frauen benutzen ihren Mädchennamen** (Standardeinstellung)
 - *Frauen benutzen den Nachnamen vom Mann (von der ersten gelisteten Familie)*
 - *Frauen benutzen den Nachnamen vom Mann (von der letzten gelisteten Familie)*
- ☑ **Geburtstage mit einbeziehen:** Geburtstage in den Kalender aufnehmen oder nicht (Kontrollkästchen standardmäßig aktiviert)
- ☑ **Jubiläen mit einbeziehen:** Jahrestage in den Kalender aufnehmen oder nicht (Kontrollkästchen standardmäßig aktiviert)
- ☐ **Todesdaten einbeziehen:** Todestage in den Kalender aufnehmen oder nicht (Kontrollkästchen standardmäßig deaktiviert)

Nachkommenbaum

Abb. 13.4.15 Nachkommenbaum - Grafische Berichte - Beispielausgabe Übersicht

Der **Nachkommenbaum** Bericht erstellt ein Diagramm mit Personen, die Nachkommen der aktiven Person sind. Alternativ kann es ein Diagramm der Nachkommen der Eltern der aktiven Person erstellen.

Du kannst den **Nachkommenbaum**-Bericht über **Berichte -> Grafische Berichte -> Nachkommenbaum...** auswählen. Siehe auch [gemeinsame Optionen](#)

Baumoptionen

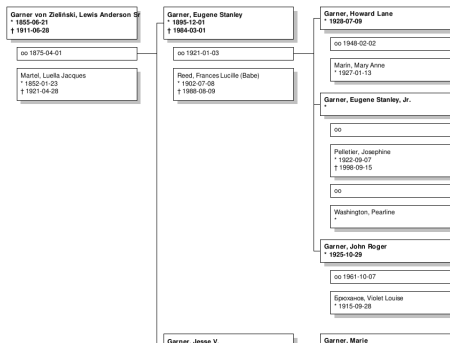

Abb. 13.4.16 Nachkommenbaum - Grafische Berichte - Baumoptionen - Registerkarte Standardoptionen

- **Bericht für:** Die Hauptperson für den Bericht. Standardmäßig ist dies die aktive Person.
 - **Eine andere Person auswählen** Schaltfläche. - Ändert die Hauptperson.
- **Generationen** (10 standardmäßig). Die Anzahl der Generationen, die in den Stammbaum aufgenommen werden sollen (einschließlich der Hauptperson). Hinweis: Das Diagramm enthält eine weitere Generation, wenn **[] Beginne mit dem/den Elternteil(en) des ersten Ausgewählten** ausgewählt ist.

Ebene der Partner: gibt an, wie tief die Partner angezeigt werden sollen. (1 Voreinstellung)

- **Beginne mit dem/den Elternteil(en) des ersten Ausgewählten** Zeigt die Eltern, Brüder und Schwestern der ausgewählten Person an. (Standardmäßig ist das Kontrollkästchen deaktiviert)
- **Baum komprimieren** Ob Personen nach Möglichkeit nach oben verschoben werden sollen, was zu einem kleineren Baum führt (standardmäßig nicht aktiviert)
- **Direkte Nachkommen fett gedruckt** Legt fest, ob Personen, die direkte Nachkommen (keine Stief- oder Halbnachkommen) sind, fett markiert werden sollen. (Kontrollkästchen standardmäßig aktiviert)
- **Ehegatten einrücken** Ob die Ehegatten im Stammbaum eingerückt werden sollen (Kontrollkästchen standardmäßig aktiviert).

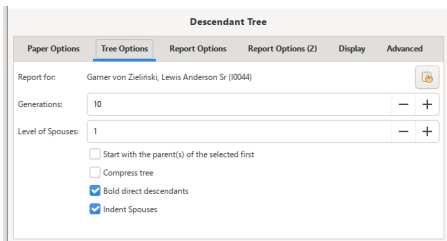
Berichtsoptionen

Abb. 13.4.17 Nachkommenbaum - Grafische Berichte - Berichtsoptionen - Registerkarte Standardoptionen

- **Berichtstitel** wähle einen Titels für den Bericht. Optionen sind:
 - **Keinen Titel einfügen** (Vorgabe)
 - **Nachfahrtetafel für [ausgewählte Person(en)]** (Hinweis: Wenn auf der Registerkarte **Baumoptionen** das Kontrollkästchen **[] Beginne mit dem/den Elternteil(en) des ersten Ausgewählten** aktiviert ist, werden beide Eltern der ausgewählten Person angezeigt. Im Titel werden dann nur zwei Personen aufgeführt. Wenn **[] Ebene der Partner** zwei oder mehr ist, werden die Nachkommen der „Partner der Partner“ in das Diagramm aufgenommen, aber nicht im Titel aufgeführt.)
 - **Mit Rand** Ob ein Rahmen um den Bericht gezogen werden soll. (Kontrollkästchen ist standardmäßig deaktiviert)
 - **Mit Seitennummern** Ob die Seitenzahlen auf jeder Seite angegeben werden sollen. (Kontrollkästchen ist standardmäßig deaktiviert)
- **Baum passend skalieren:** Skalierung des Baums (Vergrößerung oder Verkleinerung des Baums) zur Anpassung an eine bestimmte Papiergröße. Die Optionen sind:
 - **Baum nicht skalieren** (Vorgabe)
 - *Baum nur auf Seitenbreite skalieren*
 - *Baum auf Seitengröße anpassen*
- **Ändere die Papiergröße, damit sie zur Baumgröße passt** Hinweis: **Überschreibt die Optionen auf der Registerkarte "Papieroptionen"** (standardmäßig deaktiviert) macht die Seite größer oder kleiner, damit sie zum Baum passt. Bei Auswahl mit **Baum passend skalieren** werden die Optionen in dieser Reihenfolge ausgeführt; zuerst den Baum skalieren, dann die Seite. Es gibt einen kombinierten Effekt mit jeder Option:
 1. Mit "Baum nicht skalieren" wird sowohl die Seitenbreite als auch die Seitenhöhe an den Baum angepasst.
 2. Mit "Baum nur auf Seitenbreite skalieren" wird die Seitenhöhe an die Baumhöhe angepasst.
 3. Mit "Baum auf Seitengröße skalieren" wird die Seitengröße angepasst, um Lücken in Höhe und Breite zu entfernen.
- **Leere Seiten einbeziehen** Ob leere Seiten einbezogen werden sollen. (Kontrollkästchen standardmäßig aktiviert)

Die Optionen **Baum passend skalieren:** und **[] Größe der Seite an Baumgröße anpassen** (Hinweis: Übersteuert die Optionen auf der Registerkarte Papieroptionen) werden besser unter [De:Gramps. 6.0 Wiki Handbuch - Berichte - Teil_4#Gemeinsame_Optionen|Gemeinsame Optionen]] mit Tipps zur Erstellung schöner Berichte beschrieben.

Berichtsoptionen (2)

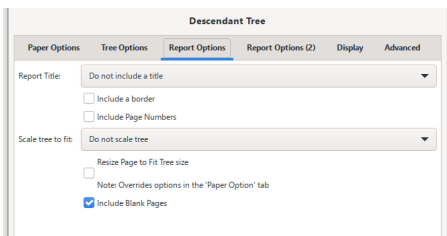
Abb. 13.4.18 Nachkommenbaum - Grafische Berichte - Berichtsoptionen (2) - Registerkarte Standardoptionen

- **Namensformat:** Wähle das Format aus, um die Namen anzuzeigen. Wähle aus:
 - Vorgabe - (in einem neuen Stammbaum ist dies normalerweise *Nachname, Vorname Suffix*)
 - **Nachname, Vorname Suffix** (Standardeinstellung)
 - *Vorname Nachname Suffix*
 - *Vorname*
 - *Haupt Nachnamen, Vorname Patronymikon Suffix*
 - *NACHNAME, Vorname (Üblich)*
- **Als vertraulich gekennzeichnete Daten einbeziehen** Ob ein vertrauliche Daten aufgenommen werden sollen (Kontrollkästchen standardmäßig aktiviert)
- **Lebende Personen:** Wie lebende Personen behandelt werden. Wähle aus:
 - **Aufnehmen und alle Daten** (Vorgabe)
 - *Vollständige Namen, aber Daten entfernt*
 - *Vornamen ersetzt und Daten entfernt*
 - *Kompletter Name ersetzt und Daten entfernt*
 - *Nicht enthalten*
- **Jahre nach dem Tod, um als lebend zu gelten:** Ob Daten über kürzlich verstorbene Personen eingeschränkt werden sollen. Wähle die Anzahl der Jahre seit dem Tod aus, um Personen für den Bericht zu berücksichtigen. Ermöglicht die Aufnahme oder den Ausschluss kürzlich verstorbener Personen in den Bericht. Der (Standardwert ist 0 Jahre.)
- **Übersetzung:** Die Übersetzung, die für den Bericht verwendet wird. Standardmäßig die Sprache, in der du Gramps verwendest
- **Datumsformat:** Format und Sprache für Datumsangaben mit Beispielen
 - Vorgabe - Wähle diese Option, um den Standardsatz in [Bearbeiten > Registerkarte Anzeige](#) für die Option **Datumsformat:** zu verwenden.
 - **JJJJ-MM-TT (ISO) (2018-04-08)** (Vorgabe)
 - *Numerisch (8.4.2018)*
 - *Monat Tag, Jahr (April 8. 2018)*
 - *MONAT Tag, Jahr (Apr 8. 2018)*
 - *Tag Monat Jahr (8. April 2018)*
 - *Tag MONAT Jahr (8. Apr 2018)*

Anzeige

Abb. 13.4.19 Nachkommenbaum - Grafische Berichte - Anzeige - Registerkarte Standardoptionen

- **Nachkommen Anzeigeformat** setzt das Anzeigeformat für alle Nachkommen in dem Baum. Der Standard ist:

```
$n
* $b
- { † $d }
```

welcher den Namen, Geburtsdatum und Todesdatum in aufeinander folgenden Zeilen im Format aus dem Anzeigereiter der Gramps Einstellungen ausibt. Die {} in der dritten Zeile bewirken, das der Text '†' NUR ausgegeben wird, wenn \$d einen Wert enthält z.B. es steht etwas im Todesdatumfeld in der Datenbank. Siehe [Werte ersetzen](#) für mehr Informationen inklusive die Aufnahme von Orten und Attributen und verschiedene Formatierungen von Namen, Daten und Orten.

Das Kontrollkästchen **direkte Nachkommen Fett drucken** bewirkt die Namen und andere Informationen über direkte Nachkommen in fetter

Schrift aus dem Stileditor ausgegeben werden.

- **Anzeigeformat für Partner** bestimmt was für jeden Partner angezeigt wird. Der Standard ist der selbe wie für die Nachkommen. Wenn du keine eigene Box für die Hochzeitsinformationen haben möchtest, können sie in der Partnerbox angegeben werden, zum Beispiel durch Hinzufügen einer Zeile mit

m. 5m

was das Datum der Hochzeit anzeigt

Partner einrücken rückt die Partner- und Hochzeitsboxen gegenüber den Nachkommenboxen ein. Es hat keine Auswirkung auf die Startfamilie oder die Eltern der Startfamilie aber auf alle anderen Partner dieser drei Paare im Nachkommendiagramm.

Heiratsbox einbeziehen (Kontrollkästchen standardmäßig aktiviert) zeigt ein extra Kästchen im Baum für jede Hochzeit. Das Anzeigeformat für dieses Kästchen wird im **Heiratsanzeigeformat** eingestellt. Der Standardwert ist

m. 5m

was das Datum der Hochzeit anzeigt. Wenn dieses Kästchen nicht aktiviert ist, werden Hochzeitsinformationen nicht angezeigt bis du sie in **Ehegatten Anzeigeformat** wie oben beschrieben angibst.

Erweitert

Abb. 13.4.20 Nachkommenbaum - Grafische Berichte - Erweitert - Registerkarte Standardoptionen

- **Anzeigeformat Austauschen: 'Ersetze dieses'/'Durch dieses'**: Auf diese Weise kannst du durch '/' getrennte Zeichenfolgenpaare einfügen, die den Text angeben, den du durch anderen Text ersetzen möchtest. Beispiel: Vereinigte Staaten von Amerika/USA ersetzt die Vereinigten Staaten von Amerika durch USA. Die Breite jeder Spalte wird durch das breiteste Feld im Bericht bestimmt. Wenn also ein Feld viel breiter ist als die anderen, wird viel Platz verschwendet. Mit der Option „Zeichenfolge ersetzen“ kannst du Teile der Zeichenfolge entfernen oder abkürzen, die nicht benötigt werden oder gekürzt werden können, so dass nur wenig Platz verschwendet wird.
 - Eine Notiz aufnehmen** Du kannst das Kontrollkästchen Notiz einschließen aktivieren, um eine Notiz hinzuzufügen (das Kontrollkästchen ist standardmäßig deaktiviert).
- **Notiz**: gibt den Text an, den die Notiz enthalten wird. Wenn du den Ersetzungswert "§" in die Notiz einfügst, wird der Tag angezeigt, an dem der Bericht erstellt wurde. Es gilt die normale Datumsformatierung (siehe [Ersetzungswerte](#)).
- **Position der Notiz**: Gib an, wo auf der Seite die Notiz platziert werden soll. Derzeit wird an einer Ecke eine Notiz angebracht. Wenn eine Personenbox darüber schreibt, bewegt sich die Notizbox nicht. Wähle eine andere Option für die Positionierung der Notiz, wenn dies der Fall ist.
 - o **Oben links** (Vorgabe)
 - o *Unten links*
 - o *Unten rechts*

Die folgenden zwei Optionen werden unter [Größenoptionen](#) mit Tipps zum Erstellen schönerer Berichte besser beschrieben.

- **Faktor für den Kästchenabstand**: Macht den Kästchenabstand größer oder kleiner (Standardeinstellung ist 1.00 in.).
- **Skalierungsfaktor für die Kästchenschatten**: Macht den Kästchenschatten größer oder kleiner (Standardeinstellung ist 1.00 in.).

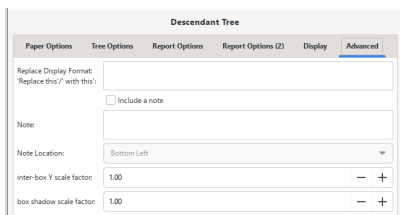
Beispiele

Der Inhalt dieses Artikels ist unvollständig oder ein Platzhalter-Stub.

Bitte aktualisiere oder erweitere diesen Abschnitt.

Abb. 13.4.21 Nachkommenbaubericht, Beispiel 1. Allan Davies hatte drei Ehefrauen.

Abb. 13.4.22 Nachkommenbaubericht, Beispiel 2.

Das folgende Beispiel basiert auf der gleichen Familie wie das erste Beispiel und zeigt das Ergebnis, wenn man mit „Kind 2 Davies“ beginnt und dieses Kästchen ankreuzt.

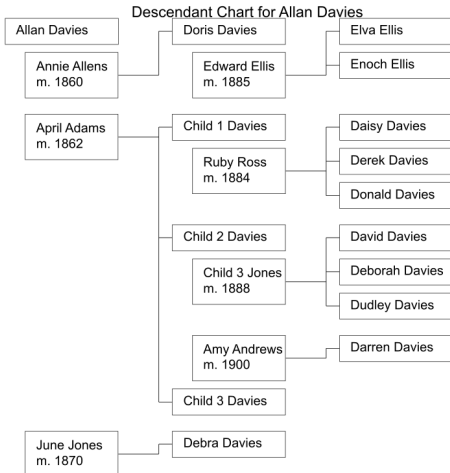
Beispiel 1 wurde durch Auswahl von Allan Davies als Ausgangsperson und anschließende Ausführung des Berichts ohne Ankreuzen dieses Kästchens erhalten, wobei alle anderen Optionen mit Ausnahme der **Generationen** unverändert blieben. Die Unterschiede zwischen den beiden Beispielen sind:

- Das Format der ersten Generation ist geändert. Da die Eltern der Ausgangsperson nebeneinander liegen müssen, werden die Ehegatten in der ersten Generation möglicherweise nicht in der richtigen Reihenfolge angezeigt.
- Für die Einstellung der **Ebene der Partner** werden beide Eltern als direkte Nachkommen und nicht als Ehegatten betrachtet. (Obwohl die Mutter das **Anzeigeformat Ehegatten** auf der Registerkarte Anzeige verwendet).

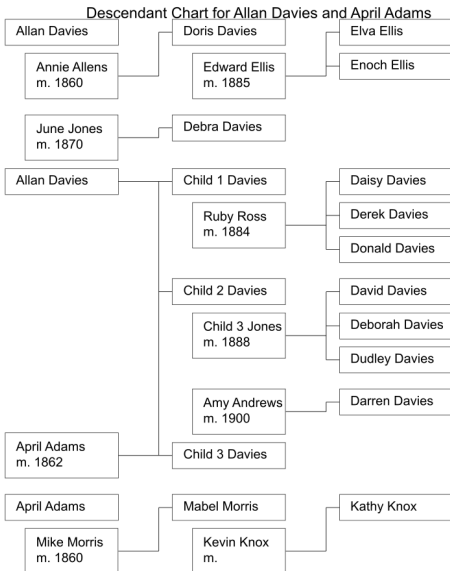
Das bedeutet, dass andere Ehegatten (falls vorhanden) der beiden auf der durch **Ebene der Partner** festgelegten Anzahl von Ebenen angezeigt werden. In Beispiel 2 wird Mike Morris angezeigt, obwohl die **Ebene der Partner** auf 1 eingestellt ist.

- Der Titel des Berichts (falls auf der Registerkarte Einschließen ausgewählt) wird so geändert, dass beide Elternteile der Ausgangsperson enthalten sind. Es werden nur zwei Personen im Titel angezeigt. In Beispiel 2 wird Mike Morris nicht im Titel aufgeführt, obwohl seine Nachkommen angezeigt werden.

Generationen Die Anzahl der Generationen, die in dem Bericht angezeigt werden sollen (einschließlich der Ausgangsperson). Wenn **Beginne mit dem/den Elternteil(en) des ersten Ausgewählten** ausgewählt ist, enthält das Diagramm eine Generation. (Beispiel 1 wurde mit **Generationen** =3 ausgeführt, Beispiel 2 mit **Generationen** =2.)

Ebene der Partner gibt an, wie tief die Ehegatten angezeigt werden sollen.

Für das Beispiel:

- Abe ist ein direkter Nachkomme
 - Abe hat/hatte Barbra geheiratet und hatte zwei Kinder
 - Abe heiratete auch Bridget und hatte ein Kind
 - Bridget hat/hatte Carl geheiratet.
 - Carl und Denise hatten ein Kind.

Im obigen Beispiel wird für die ersten drei **Ebene der Partner** Optionen Folgendes angezeigt.

- 0 bedeutet, dass nur direkte Nachkommen angezeigt werden. Auf der Registerkarte „Sekundär“ wird nichts angezeigt (Informationen zum Ehepartner oder Informationen zur Ehe). Im obigen Beispiel wird nur Abe mit drei Kindern direkt unter ihm angezeigt.
- 1 bedeutet, dass nur die Ehepartner der direkten Nachkommen angezeigt werden. Für das obige Beispiel wird Abe mit zwei Heiratsinformationen angezeigt. Unter der ersten werden zwei Kinder und unter der zweiten ein Kind angezeigt.
- 2 bedeutet, dass die Ehegatten der Ehegatten angezeigt werden. Dasselbe wie bei 1, aber bei Bridget wird auch ihre andere Ehe angezeigt. Wenn sie Kinder hatten, werden diese ebenfalls angezeigt.
- 3 bedeutet, dass alle Personen aus dem obigen Beispiel angezeigt werden.

Jede Option über 1 ist im Bericht ohne die Option **Ehegatten einrücken** auf der Registerkarte Anzeige sehr schwer zu lesen.

Zu guter Letzt gibt es noch die Option **Baum komprimieren**, mit der versucht wird, jeden so weit wie möglich nach oben zu verschieben (komprimieren) und trotzdem einen lesbaren Bericht zu erhalten. Wenn **Beginne mit dem/den Elternteil(en) des ersten Ausgewählten** angekreuzt ist, hat **Baum komprimieren** keine Auswirkungen auf die erste Generation.

Beispiele 1 oder 2

Der Inhalt dieses Artikels ist unvollständig oder ein Platzhalter-Stub.
Bitte aktualisiere oder erweitere diesen Abschnitt.

....

Generationen (10 Vorgabe). Die Anzahl der Generationen, die im Diagramm angezeigt werden sollen (einschließlich der Ausgangsperson). Wenn **Beginne mit dem/den Elternteil(en) des ersten Ausgewählten** ausgewählt wird, enthält das Diagramm eine weitere Generation. (Beispiel 1 wurde mit **Generationen** =3 ausgeführt, Beispiel 2 mit **Generationen** =2).

Ebene der Partner gibt an, wie tief die Ehegatten angezeigt werden sollen.

Beginne mit dem/den Elternteil(en) des ersten Ausgewählten, um ein Abstammungsdiagramm von den Eltern der Ausgangsperson zu erstellen, sofern diese in der Datenbank vorhanden sind. Das **Beispiel** basiert auf derselben Familie wie das erste Beispiel und zeigt das Ergebnis, wenn man mit „Kind 2 Davies“ beginnt und dieses Kästchen ankreuzt.

Beispiel 1 wurde durch Auswahl von Allan Davies als Ausgangsperson und anschließende Ausführung des Berichts ohne Ankreuzen dieses Kästchens erzielt, wobei alle anderen Optionen mit Ausnahme der **Generationen** gleich geblieben sind. Die Unterschiede zwischen den beiden Beispielen sind:

- Das Format der ersten Generation ist geändert. Da die Eltern der Ausgangsperson nebeneinander liegen müssen, werden die Ehegatten in der ersten Generation möglicherweise nicht in der richtigen Reihenfolge angezeigt.
- Für die Einstellung der **Ebene der Partner** werden beide Eltern als direkte Nachkommen und nicht als Ehegatten betrachtet. (Obwohl die Mutter das **Ehegatten Anzeigeformat** auf der Registerkarte Anzeige verwendet).

Das bedeutet, dass andere Ehegatten (falls vorhanden) der beiden angezeigt werden durch die Anzahl der Ebenen festgelegt durch **Ebene der Partner**. In Beispiel 2 wird Mike Morris angezeigt, obwohl die **Ebene der Partner** auf 1 eingestellt ist.

- Der Titel des Berichts (falls auf der Registerkarte Einschließen ausgewählt) wird so geändert, dass er beide Elternteile der Ausgangsperson enthält. Es werden nur zwei Personen im Titel angezeigt. In Beispiel 2 wird Mike Morris nicht im Titel aufgeführt, obwohl seine Nachkommen angezeigt werden.

Für das Beispiel:

- Abe ist ein direkter Nachkomme
 - Abe hat/hatte Barbra geheiratet und hatte zwei Kinder
 - Abe heiratete auch Bridget und hatte ein Kind

- Bridget hat/hatte Carl geheiratet.
 - Carl und Denise hatten ein Kind.

Im obigen Beispiel wird für die ersten drei **Ebene der Partner** Optionen Folgendes angezeigt.

- 0 bedeutet, dass nur direkte Nachkommen angezeigt werden. Auf der Registerkarte „Sekundär“ wird nichts angezeigt (Informationen zum Ehepartner oder Informationen zur Ehe). Im obigen Beispiel wird nur Abe mit drei Kindern direkt unter ihm angezeigt.
- 1 bedeutet, dass nur die Ehepartner der direkten Nachkommen angezeigt werden. Für das obige Beispiel wird Abe mit zwei Heiratsinformationen angezeigt. Unter der ersten werden zwei Kinder und unter der zweiten ein Kind angezeigt.
- 2 bedeutet, dass die Ehegatten der Ehegatten angezeigt werden. Dasselbe wie bei 1, aber bei Bridget wird auch ihre andere Ehe angezeigt. Wenn sie Kinder hatten, werden diese ebenfalls angezeigt.
- 3 bedeutet, dass alle Personen aus dem obigen Beispiel angezeigt werden.

Jede Option über 1 ist im Bericht ohne die Option **Ehegatten einrücken** auf der Registerkarte Anzeige sehr schwer zu lesen.

Zu guter Letzt gibt es noch die Option **Baum komprimieren**, mit der versucht wird, jeden so weit wie möglich nach oben zu verschieben (komprimieren) und trotzdem einen lesbaren Bericht zu erhalten. Wenn **Beginne mit dem/den Elternteil(en) des ersten Ausgewählten** angekreuzt ist, hat **Baum komprimieren** keine Auswirkungen auf die erste Generation.

Familienachkommenbaum

Gemeinsame Optionen mit dem [Nachkommenbaumbericht](#)

Dieser Bericht hat die selben Optionen wie der 'Nachkommenbaum' Bericht, es gibt aber mehr Optionen für den Berichtstitel im Einbeziehen Reiter. Außerdem haben einige Optionen einen anderen Effekt. Optionen werden hier nur beschrieben, wenn sie sich zwischen den beiden Berichten unterscheiden.

Abb. 13.4.23 Familienachkommenbaum - Grafische Berichte - Beispielausgabe Übersicht

Der **Familienachkommenbaum** Bericht erstellt ein Diagramm der Personen, die Nachkommen der aktiven Familie sind.

Du kannst den Bericht zum Stammbaum der Familie über **Berichte -> Grafische Berichte -> Familienachkommenbaum...** auswählen. Siehe auch [gemeinsame Optionen](#)

Baumoptionen

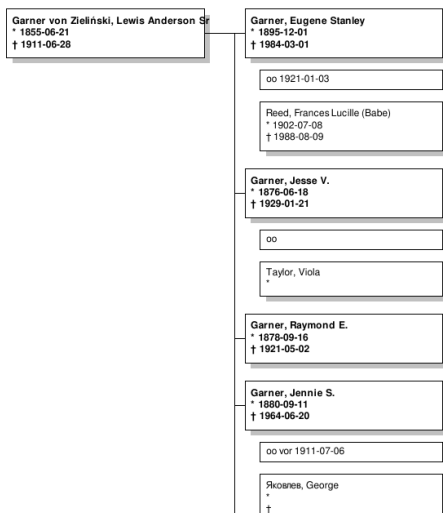

Abb. 13.4.24 Familienachkommenbaum - Grafische Berichte - Baumoptionen - Registerkarte Standardoptionen

- **Bericht für:** Die Hauptperson für den Bericht. Standardmäßig ist dies die aktive Person.
 - **Eine andere Person auswählen** Schaltfläche. - Ändert die Hauptperson.

Generationen: (10 Vorgabe). **Ebene der Partner:** gibt an, wie tief Ehepartner angezeigt werden sollen. (1 Vorgabe)

- Beginne mit dem/den Elternteil(en) des ersten Ausgewählten** Zeigt die Eltern, Brüder und Schwestern der ausgewählten Person an. (Standardmäßig ist das Kontrollkästchen deaktiviert)
- Baum komprimieren** Ob Personen nach Möglichkeit nach oben verschoben werden sollen, was zu einem kleineren Baum führt (standardmäßig nicht aktiviert)
- Direkte Nachkommen fett gedruckt** Legt fest, ob Personen, die direkte Nachkommen (keine Stief- oder Halbnachkommen) sind, fett markiert werden sollen. (Kontrollkästchen standardmäßig aktiviert)
- Ehegatten einrücken** Ob die Ehegatten im Stammbaum eingerückt werden sollen (Kontrollkästchen standardmäßig aktiviert).

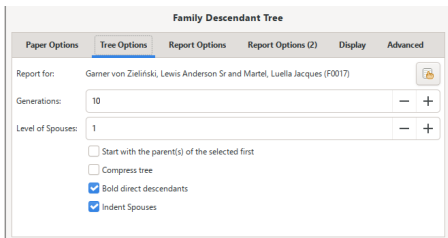
Wenn das Kontrollkästchen **Beginne mit dem/den Elternteil(en) des ersten Ausgewählten** aktiviert ist, zeigt der Bericht beide Elternteile des Startvaters und der Startmutter (sofern sie in der Datenbank vorhanden sind) sowie alle Nachkommen beider Elternpaare für die ausgewählte Anzahl von Generationen. Die Gesamtzahl der Generationen im Diagramm ist also um 1 höher als die im Feld Generationen ausgewählte Anzahl. (Das obige Beispieldiagramm wurde mit Generationen=2 erstellt).

Der Startvater und die Startmutter müssen sich in der Mitte des Diagramms befinden.

Sie werden daher nicht in der Reihenfolge der Geburt mit ihren Geschwistern angezeigt, sondern als letztes bzw. erstes Kind ihrer Eltern. Dies wird in dem Dies wird in dem [Beispieldiagramm](#) gezeigt, in dem die Kinder in beiden Familien gezeigt, in dem die Kinder in beiden Familien

in ihrer Geburtsreihenfolge als Kind 1,2,3 bezeichnet wurden. Wenn der Startvater oder die Startmutter noch andere Ehepartner haben, werden sie doppelt aufgeführt. Dies gilt auch für die Eltern des Startvaters oder der Startmutter.

Wenn dieses Kästchen nicht angekreuzt ist, ist der Bericht derselbe wie der Nachkommenschaftsbericht, außer dass die Anzahl der Generationen um eine erhöht wird, das Format der ersten Generation anders ist und du zusätzliche Optionen für den Titel der Tabelle erhältst.

Berichtsoptionen

Abb. 13.4.25 Familienachkommenbaum - Grafische Berichte - Berichtsoptionen - Registerkarte Standardoptionen

- **Berichtstitel** wähle einen Titels für den Bericht. Optionen sind:
 - **Ohne Titel** (Vorgabe)
 - **Nachfahrenafel für [gewählte Person(en)]** (Hinweis: Wenn auf der Registerkarte **Baumoptionen** das Kontrollkästchen **Beginne mit dem/den Elternteil(en) des ersten Ausgewählten** aktiviert ist, werden beide Eltern der ausgewählten Person angezeigt. Im Titel werden dann nur zwei Personen aufgeführt. Wenn **Ebene der Partner:** zwei oder mehr ist, werden die Nachkommen der „Partner der Partner“ im Diagramm angezeigt, aber nicht im Titel aufgeführt.)
 - Mit Rand** Ob ein Rahmen um den Bericht gezogen werden soll. (Kontrollkästchen ist standardmäßig deaktiviert)
 - Mit Seitennummern** Ob die Seitenzahlen auf jeder Seite angegeben werden sollen. (Kontrollkästchen ist standardmäßig deaktiviert)
- **Baum passend skalieren:** Skalierung des Baums (Vergrößerung oder Verkleinerung des Baums) zur Anpassung an eine bestimmte Papiergröße. Die Optionen sind:
 - **Baum nicht skalieren** (Vorgabe)
 - **Baum nur auf Seitenbreite skalieren**
 - **Baum auf Seitengröße anpassen**
 - Ändere die Papiergröße, damit sie zur Baumgröße passt Hinweis: Überschreibe die Optionen auf der Registerkarte "Papieroptionen"** (standardmäßig deaktiviert) macht die Seite größer oder kleiner, damit sie zum Baum passt. Bei Auswahl mit [Template:Man labelBaum passend skalieren](#) werden die Optionen in dieser Reihenfolge ausgeführt; zuerst den Baum skalieren,

dann die Seite. Es gibt einen kombinierten Effekt mit jeder Option:

1. Mit "Baum nicht skalieren" wird sowohl die Seitenbreite als auch die Seitenhöhe an den Baum angepasst.
2. Mit "Baum nur auf Seitenbreite skalieren" wird die Seitenhöhe an die Baumhöhe angepasst.
3. Mit "Baum auf Seitengröße skalieren" wird die Seitengröße angepasst, um Lücken in Höhe und Breite zu entfernen.

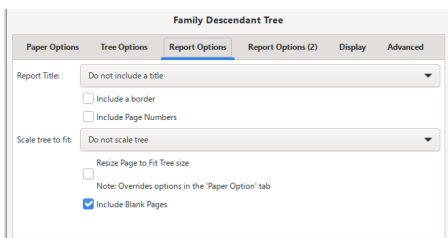
Leere Seiten einbeziehen Ob leere Seiten einbezogen werden sollen. (Kontrollkästchen standardmäßig aktiviert)

Die Optionen **Baum passend skalieren:** und **[] Größe der Seite an Baumgröße anpassen** (Hinweis: Übersteuert die Optionen auf der Registerkarte Papieroptionen) werden besser unter [Gemeinsame Optionen](#) mit Tipps zur Erstellung schöner Berichte beschrieben.

Berichtsoptionen (2)

Abb. 13.4.26 Familienachkommenbaum - Grafische Berichte - Berichtsoptionen (2) - Registerkarte Standardoptionen

- **Namensformat:** Wähle das Format aus, um die Namen anzuzeigen. Diese Auswahl wird normalerweise von der Standardeinstellung in [Bearbeiten > Registerkarte Anzeige](#) für Namensformat übernommen. Oder wähle eine der folgenden Optionen, um diese Einstellung für den Bericht zu überschreiben:

- Vorgabe - (in einem neuen Stammbaum ist dies normalerweise *Nachname, Vorname Suffix*)
- **Nachname, Vorname Suffix** (Vorgabe)
- *Vorname Nachname Suffix*
- *Vorname*
- *Haupt Nachnamen, Vorname Patronymikon Suffix*
- *NACHNAME, Vorname (Üblich)*

Als vertraulich gekennzeichnete Daten einbeziehen Ob ein vertrauliche Daten aufgenommen werden sollen (Kontrollkästchen standardmäßig aktiviert)

- **Lebende Personen:** Wie lebende Personen behandelt werden. Wähle aus:
 - **Aufnehmen und alle Daten** (Vorgabe)
 - *Vollständige Namen, aber Daten entfernt*
 - *Vornamen ersetzt und Daten entfernt*
 - *Kompletter Name ersetzt und Daten entfernt*
 - *Nicht enthalten*
- **Jahre nach dem Tod, um als lebend zu gelten:** Ob Daten über kürzlich verstorbene Personen eingeschränkt werden sollen. Wähle die Anzahl der Jahre seit dem Tod aus, um Personen für den Bericht zu berücksichtigen. Ermöglicht die Aufnahme oder den Ausschluss kürzlich verstorbener Personen in den Bericht. Der (Standardwert ist 0 Jahre.)
- **Übersetzung:** Die Übersetzung, die für den Bericht verwendet wird.
 - Sprachauswahl
- **Datumsformat:** Format und Sprache für Datumsangaben mit Beispielen
 - Vorgabe - Wähle diese Option, um den Standardsatz in [Bearbeiten > Registerkarte Anzeige](#) für die Option **Datumsformat:** zu verwenden.
 - **JJJJ-MM-TT (ISO) (2018-04-08)** (Vorgabe)
 - *Numerisch (8.4.2018)*
 - *Monat Tag, Jahr (April 8. 2018)*
 - *MONAT Tag, Jahr (Apr 8. 2018)*
 - *Tag Monat Jahr (8. April 2018)*
 - *Tag MONAT Jahr (8. Apr 2018)*

Anzeige

Abb. 13.4.27 Familienachkommenbaum - Grafische Berichte -

Anzeige - Registerkarte Standardoptionen

Nachkommen Anzeigeformat setzt das Anzeigeformat für alle Nachkommen in dem Baum. Der Standard ist:

```
$n  
* $b  
-(† $d)
```

welcher den Namen, Geburtsdatum und Todesdatum in aufeinander folgenden Zeilen im Format aus dem Anzeigerreiter der Gramps Einstellungen ausgibt. Die {} in der dritten Zeile bewirken, dass der Text '†' NUR ausgegeben wird, wenn \$d einen Wert enthält z.B. es steht etwas im Todesdatumfeld in der Datenbank. Siehe [Werte ersetzen](#) für mehr Informationen inklusive die Aufnahme von Orten und Attributen und verschiedene Formattierungen von Namen, Daten und Orten.

Das Kontrollkästchen **direkte Nachkommen Fett drucken** bewirkt die Namen und andere Informationen über direkte Nachkommen in fetter Schrift aus dem Stileditor ausgegeben werden.

Anzeigeformat für Partner bestimmt was für jeden Partner angezeigt wird. Der Standard ist der selbe wie für die Nachkommen. Wenn du keine eigene Box für die Hochzeitsinformationen haben möchtest, können sie in der Partnerbox angegeben werden, zum Beispiel durch Hinzufügen einer Zeile mit

```
m. $m
```

was das Datum der Hochzeit anzeigt

Partner einrücken rückt die Partner- und Hochzeitsboxen gegenüber den Nachkommenboxen ein. Es hat keine Auswirkung auf die Startfamilie oder die Eltern der Startfamilie aber auf alle anderen Partner dieser drei Paare im Nachkommendiagramm.

Mit Hochzeitsbox zeigt ein extra Kästchen im Baum für jede Hochzeit. Das Anzeigeformat für dieses Kästchen wird im **Heiratsanzeigeformat** eingestellt. Der Standardwert ist

```
m. $m
```

was das Datum der Hochzeit anzeigt. Wenn dieses Kästchen nicht aktiviert ist, werden Hochzeitsinformationen nicht angezeigt bis du sie im **Ehegatten Anzeigeformat** wie oben beschrieben angibst.

Erweitert

Abb. 13.4.28 Familienachkommenbaum - Grafische Berichte -
Erweitert - Registerkarte Standardoptionen

- **Anzeigeformat Austauschen: 'Ersetze dieses' / 'Durch dieses'**: Auf diese Weise kannst du durch '/' getrennte Zeichenfolgenpaare einfügen, die den Text angeben, den du durch anderen Text ersetzen möchtest. Beispiel: *Vereinigte Staaten von Amerika* / USA ersetzt die Vereinigten Staaten von Amerika durch USA. Die Breite jeder Spalte wird durch das breiteste Feld im Bericht bestimmt. Wenn also ein Feld viel breiter ist als die anderen, wird viel Platz verschwendet. Mit der Option „Zeichenfolge ersetzen“ kannst du Teile der Zeichenfolge entfernen oder abkürzen, die nicht benötigt werden oder gekürzt werden können, so dass nur wenig Platz verschwendet wird.
 - Eine Notiz aufnehmen** Du kannst das Kontrollkästchen Notiz einschließen aktivieren, um eine Notiz hinzuzufügen (das Kontrollkästchen ist standardmäßig deaktiviert).
 - **Notiz**: gibt den Text an, den die Notiz enthalten wird. Wenn du den Ersetzungswert "\$n" in die Notiz einfügst, wird der Tag angezeigt, an dem der Bericht erstellt wurde. Es gilt die normale Datumsformatierung (siehe [Ersetzungswerte](#)).
 - **Position der Notiz**: Gib an, wo auf der Seite die Notiz platziert werden soll. Derzeit wird an einer Ecke eine Notiz angebracht. Wenn eine Personenbox darüber schreibt, bewegt sich die Notizbox nicht. Wähle eine andere Option für die Positionierung der Notiz, wenn dies der Fall ist.
 - **Oben links** (Vorgabe)
 - *Unten links*
 - *Unten rechts*

Die folgenden zwei Optionen werden unter [Größenoptionen](#) mit Tipps zum Erstellen schönerer Berichte besser beschrieben.

- **Faktor für den Kästchenabstand**: Macht den Kästchenabstand größer oder kleiner (Standardeinstellung ist 1.00 in.).
- **Skalierungsfaktor für die Kästchenschatten**: Macht den Kästchenschatten größer oder kleiner (Standardeinstellung ist 1.00 in.).

Fächergrafik

Abb. 13.4.29 Fächergrafik - Grafische Berichte - Beispielausgabe Übersicht

Die **Fächergrafik** zeigt kompakt die Vorfahren väterlicherseits und mütterlicherseits. Der Bericht erstellt ein Diagramm, das die familiären Beziehungen in einer Baumstruktur darstellt, die einem Fächer (Halbkreis) und wahlweise einem Viertel- oder Vollkreis ähnelt, mit der Aktiven Person im inneren Kreis (Zentrum), den Eltern im zweiten konzentrischen Kreis, der in zwei geteilt ist (jede Seite ist ein Elternteil), dem dritten Kreis, der in vier geteilt ist und die Großeltern darstellt, und so weiter, für maximal elf Generationen.

Dieses Diagramm wird auch als *Stammbaum-Fächerdiagramm* bezeichnet.

Du kannst den Fächergrafik über **Berichte -> Grafische Berichte -> Fächergrafik...** auswählen. Siehe auch [gemeinsame Optionen](#)

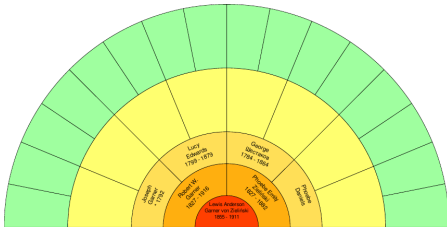
Berichtsoptionen

Fan Chart	
Paper Options	Report Options
Centre Person:	Garner von Zielinski, Lewis Anderson Sr (I0044)
Generations:	5
Type of graph:	half circle
Background colour:	generation dependent
Orientation of radial texts:	upright
	<input checked="" type="checkbox"/> Draw empty boxes <input checked="" type="checkbox"/> Use one font style for all generations <input checked="" type="checkbox"/> Flip names that are on the bottom half of the fan <input type="checkbox"/> Exclude the title of the chart

Abb. 13.4.30 Fächergrafik - Grafische Berichte - Berichtsoptionen - Registerkarte Standardoptionen

- **Hauptperson:** Die zentrale Person für den Bericht. Standardmäßig ist dies die aktive Person.
 - [Eine andere Person auswählen](#) Schaltfläche. - Ändert die Hauptperson.

Einschränkung

Eine Warnung "[Person < > ist nicht in der Datenbank](#)" wird angezeigt, wenn die zentrale Person vertraulich oder lebendig ist, wenn die Filteroptionen auf der Registerkarte **Berichtsoptionen (2)** Einstellungen für vertrauliche oder lebende Personen nicht zulassen verwendet werden.

- **Generationen:** (5 Standardeinstellung) Die Anzahl der im Bericht enthaltenen Generationen. (Bis maximal 11 Generationenenerations)
- **Diagrammart:** Die Gestalt der Grafik.
 - *Vollkreis*
 - **Halbkreis**(Vorgabe)
 - *Überhang* (Halbkreis mit Überhang)
 - *Viertelkreis*
- **Hintergrundfarbe:** wähle aus:
 - *Weiß*
 - **von der Generation abhängig**(Vorgabe).
- **Ausrichtung von radialen Texten:** wähle aus:
 - **aufrecht**(Vorgabe)
 - *umlaufend*
- **Leere Felder zeichnen:** Zeichne den Hintergrund obwohl keine Informationen vorliegen (Kontrollkästchen standardmäßig aktiviert)
- **Einen Schriftstil für alle Generationen verwenden:** Du kannst die Schrift und Farbe für jede Generation im Stileditor anpassen
- **Namen, die sich auf der unteren Hälfte e des Fächers befinden, umdrehen:** Namen umdrehen für die

Generationen 2, 3 und 4, d.h. die in den Kreisen gefundenen (Kontrollkästchen standardmäßig aktiviert)

Den Titel des Diagramms ausschließen : um mehr Platz für das Diagramm zu schaffen (Kontrollkästchen standardmäßig deaktiviert)

Berichtsoptionen (2)

Abb. 13.4.31 Fächergrafik - Grafische Berichte - Berichtsoptionen (2) - Registerkarte Standardoptionen

Mit als vertraulich markierten Datensätzen (Kontrollkästchen standardmäßig aktiviert)

- **Lebende Personen**: Wie lebende Personen behandelt werden. Wähle aus:
 - **Aufnehmen und alle Daten** (Vorgabe)
 - *Vollständige Namen, aber Daten entfernt*
 - *Vornamen ersetzt und Daten entfernt*
 - *Kompletter Name ersetzt und Daten entfernt*
 - *Nicht enthalten*
- **Jahre nach dem Tod, um als lebend zu gelten**: Ob Daten über kürzlich verstorbene Personen eingeschränkt werden sollen. Wähle die Anzahl der Jahre seit dem Tod aus, um Personen für den Bericht zu berücksichtigen. Ermöglicht die Aufnahme oder den Ausschluss kürzlich verstorbener Personen in den Bericht. Der (Standardwert ist 0 Jahre.)
- **Übersetzung**: Die Übersetzung, die für den Bericht verwendet wird. Standardmäßig die Sprache, in der du Gramps verwendest
 - Sprachauswahl

Statistikdiagramme

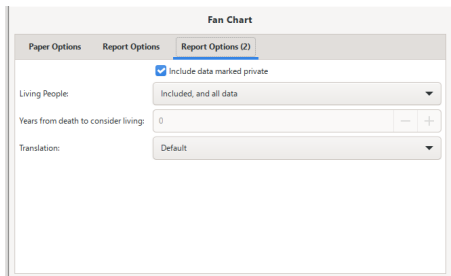
Der Bericht **Statistikdiagramme** zeigt statistische Daten über deinen Stammbaum in Form von drei Diagrammen für *Geburtsmonat*, *Anzahl der Kinder* und *Geschlechtsstatistiken*.

Du kannst den Statistikdiagrammbericht mit **Berichte -> Grafische Berichte -> Statistikdiagramme...** auswählen.

Zu den spezifischen Optionen gehören Filter, Sortiermethoden und zusätzliche geburts- und geschlechtsspezifische Grenzen für die Aufnahme in die Statistik. Du kannst auch die Mindestanzahl von Elementen festlegen, um sich für das Balkendiagramm zu qualifizieren, sodass die Diagramme mit weniger Elementen stattdessen ein Kreisdiagramm generieren. Auf den Registerkarten **Grafiken 1**, **Grafiken 2** und **Grafiken 3** kannst du auswählen, welche zusätzlichen Informationen in jedes einzelne Diagramm deines Berichts aufgenommen werden sollen.

- Statistikdiagramme - Grafische Berichte - Beispielausgabeübersicht; Daten aus [Example gramps](#)

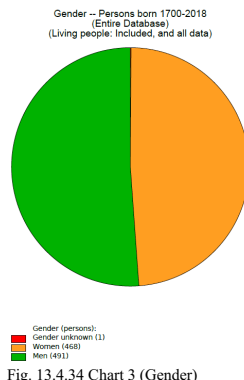
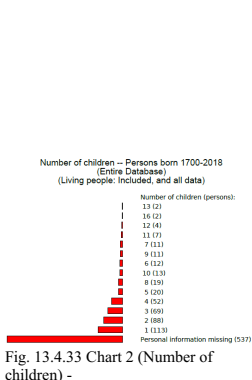
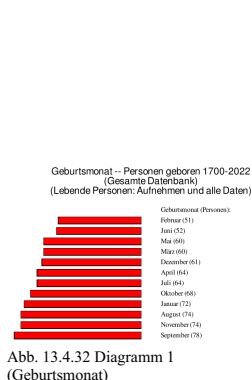

Siehe auch [gemeinsame Optionen](#)

Berichtsoptionen

Abb. 13.4.35 Statistikdiagramme - Grafische Berichte - Berichtsoptionen - Registerkarte Standardoptionen

- **Filter:** wähle zwischen
 - **Gesamte Datenbank** (Vorgabe)
 - *Nachkommen der aktiven Person*
 - *Nachkommen der aktiven Person und deren Partner*
 - *Vorfahren der aktiven Person*
 - *Personen mit gemeinsamen Vorfahren wie aktive Person*
- **Personenfilter:** die zentrale Person für den Filter. Standardmäßig ist dies die aktive Person.
 - **Eine andere Person auswählen** Schaltfläche. - Ändert die Hauptperson.
- **Sortiere Diagrammeinträge nach:** Wähle wie die Statistikdaten sortiert werden:
 - **Artikelanzahl** (Standardeinstellung)
 - *Artikelname*
- In umgekehrter Reihenfolge sortieren** (Kontrollkästchen standardmäßig deaktiviert)
- **Personen geboren nach:** (1700 Standardeinstellung) Geburtsjahr ab dem Personen aufgenommen werden: gib das Anfangsjahr ein
- **Personen geboren vor:** (aktuelles Jahr Standardeinstellung) Geburtsjahr bis zu dem Personen aufgenommen werden: gib das Endjahr ein
- Personen ohne Geburtsjahr einbeziehen** (Kontrollkästchen standardmäßig deaktiviert)
- **Geschlechter aufnehmen:** Wähle welche Geschlechter in die Statistik aufgenommen werden:
 - **Alle** (Vorgabe)
 - Männer
 - Frauen
 - Divers
- **Max. Stücke für ein Tortendiagramm:** (8 Standardeinstellung) Bei weniger Elementen wird ein Tortendiagramm mit Legende anstatt ein Balkendiagramm verwendet.
- Anzahl fehlender Informationen einbeziehen** Angabe, ob die Anzahl der Personen, denen die angegebenen Informationen fehlen, erfasst werden soll. (Kontrollkästchen standardmäßig deaktiviert)

Berichtsoptionen (2)

Abb. 13.4.36 Statistikdiagramme - Grafische Berichte - Berichtsoptionen (2) - Registerkarte Standardoptionen

- **Namensformat:** Wähle das Format aus, um die Namen anzuzeigen.
 - Vorgabe - (in einem neuen Stammbaum ist dies normalerweise *Nachname, Vorname Suffix*)
 - **Nachname, Vorname Suffix** (Vorgabe)
 - *Vorname Nachname Suffix*
 - *Vorname*
 - *Haupt Nachnamen, Vorname Patronymikon Suffix*
 - *NACHNAME, Vorname (Üblich)*

Als vertraulich gekennzeichnete Daten einbeziehen Ob ein vertrauliche Daten aufgenommen werden sollen (Kontrollkästchen standardmäßig aktiviert)

- **Lebende Personen:** Wie lebende Personen behandelt werden. Wähle aus:
 - **Aufnehmen und alle Daten** (Vorgabe)
 - *Vollständige Namen, aber Daten entfernt*
 - *Vornamen ersetzt und Daten entfernt*
 - *Kompletter Name ersetzt und Daten entfernt*
 - *Nicht enthalten*
- **Jahre nach dem Tod, um als lebend zu gelten:** Ob Daten über kürzlich verstorbene Personen eingeschränkt werden sollen. Wähle die Anzahl der Jahre seit dem Tod aus, um Personen für den Bericht zu berücksichtigen. Ermöglicht die Aufnahme oder den Ausschluss kürzlich verstorbener Personen in den Bericht. Der (Standardwert ist 0 Jahre.)
- **Übersetzung:** Die Übersetzung, die für den Bericht verwendet wird.
 - Sprachauswahl

Grafiken 1

 **Optionen sind alphabetisch sortiert und weichen deshalb sowohl in der Reihenfolge als auch in der Zuordnung zu den drei Grafiken Reitern vom englischen Original ab.**

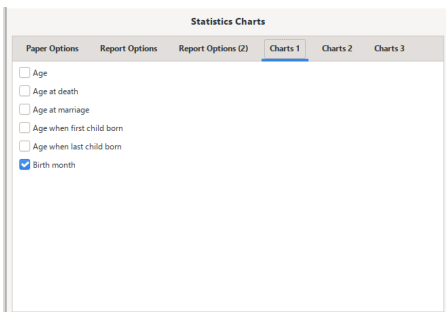

Statistics Charts

Paper Options Report Options Report Options (2) Charts 1 Charts 2 Charts 3

Age
 Age at death
 Age at marriage
 Age when first child born
 Age when last child born
 Birth month

Abb. 13.4.37 Statistikdiagramme - Grafische Berichte - Grafiken 1 - Registerkarte Standardoptionen

Du kannst beliebige der folgenden angegebenen Daten in ein Diagramm aufnehmen:

- **Alter** (Kontrollkästchen standardmäßig deaktiviert)
- **Alter bei der Geburt des ersten Kindes** (Kontrollkästchen standardmäßig deaktiviert)
- **Alter bei der Geburt des letzten Kindes** (Kontrollkästchen standardmäßig deaktiviert)
- **Alter bei Hochzeit** (Kontrollkästchen standardmäßig deaktiviert)
- **Alter beim Tod** (Kontrollkästchen standardmäßig deaktiviert)
- **Anzahl an Beziehungen** (Kontrollkästchen standardmäßig deaktiviert)

Grafiken 2

 **Optionen sind alphabetisch sortiert und weichen deshalb sowohl in der Reihenfolge als auch in der Zuordnung zu den drei Grafiken Reitern vom englischen Original ab.**

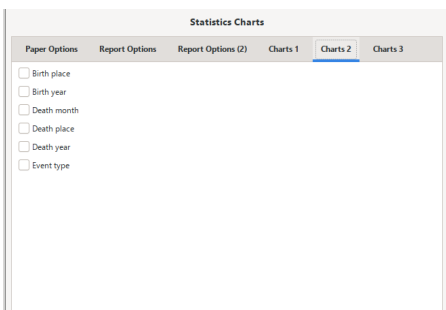

Statistics Charts

Paper Options Report Options Report Options (2) Charts 1 Charts 2 Charts 3

Birth place
 Birth year
 Death month
 Death place
 Death year
 Event type

Abb. 13.4.38 Statistikdiagramme - Grafische Berichte - Grafiken 2 - Berichte - Teil 4 - Grafische Berichte

Registerkarte Standardoptionen

Zeigt standardmäßig **Geburtsmonat** und **Geschlecht** Statistiken an und du kannst beliebige der folgenden angegebenen Daten in ein Diagramm aufnehmen:

- Ereignisart** (Kontrollkästchen standardmäßig deaktiviert)
- Geburtsjahr** (Kontrollkästchen standardmäßig deaktiviert)
- Geburtsmonat** (Kontrollkästchen standardmäßig aktiviert)
- Geburtsort** (Kontrollkästchen standardmäßig deaktiviert)
- Geschlecht** (Kontrollkästchen standardmäßig aktiviert)
- Hochzeitsort** (Kontrollkästchen standardmäßig deaktiviert)

Grafiken 3

Optionen sind alphabetisch sortiert und weichen deshalb sowohl in der Reihenfolge als auch in der Zuordnung zu den drei Grafiken Reitern vom englischen Original ab.

Abb. 13.4.39 Statistikdiagramme - Grafische Berichte - Grafiken 3 - Registerkarte Standardoptionen

Zeigt standardmäßig **Kinderanzahl** -Statistiken an und du kannst beliebige der folgenden angegebenen Daten in ein Diagramm aufnehmen:

- Kinderzahl** (Kontrollkästchen standardmäßig aktiviert)
- Nachname** (Kontrollkästchen standardmäßig deaktiviert)
- Sterbeort** (Kontrollkästchen standardmäßig deaktiviert)
- Titel** (Kontrollkästchen standardmäßig deaktiviert)
- Todesjahr** (Kontrollkästchen standardmäßig deaktiviert)
- Todesmonat** (Kontrollkästchen standardmäßig deaktiviert)
- Vorname** (Kontrollkästchen standardmäßig deaktiviert)

Zeitliniengrafik

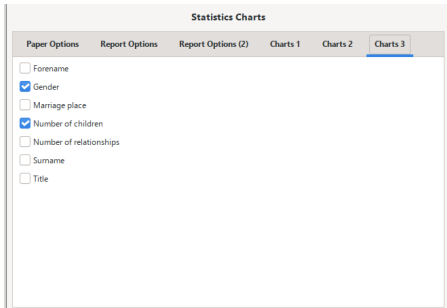

Abb. 13.4.40 Zeitliniengrafik - Grafische Berichte - Beispielausgabe Übersicht

Der **Zeitliniengrafik** Bericht gibt die Liste der Personen aus, deren Lebenszeit durch Intervalle auf einer gemeinsamen chronologischen Skala dargestellt wird.

Du kannst den **Zeitliniengrafik** -Bericht über **Berichte -> Grafische Berichte -> Zeitliniengrafik...** auswählen.

Siehe auch [gemeinsame Optionen](#)

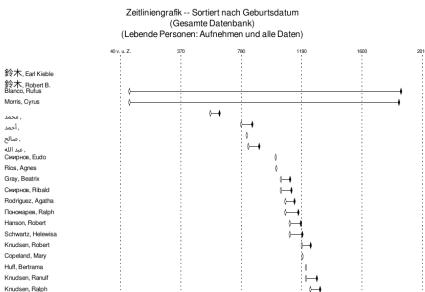
Berichtsoptionen

Abb. 13.4.41 Zeitliniengrafik - Grafische Berichte - Berichtsoptionen - Registerkarte Standardoptionen

- **Filter:** wähle zwischen
 - **Gesamte Datenbank** (Vorgabe)
 - *Nachkommen der aktiven Person*
 - *Nachkommen Familien der aktiven Person*
 - *Vorfahren der aktiven Person*
 - *Personen mit gemeinsamen Vorfahren wie aktive Person*
- **Personenfilter:** die zentrale Person für diesen Filter. Standardmäßig ist dies die aktive Person.
 - [\[Eine andere Person auswählen\]](#) Schaltfläche, - Ändert die Hauptperson.
- **Sortieren nach:** Zu verwendende Sortiermethode.
 - **Geburtsdatum** (Standardeinstellung)
 - *Name*

Berichtsoptionen (2)

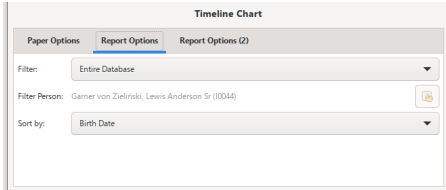

Abb. 13.4.42 Zeitliniengrafik - Grafische Berichte - Berichtsoptionen (2) - Registerkarte Standardoptionen

- **Namensformat:** Wähle das Format aus, um die Namen anzuzeigen. Diese Auswahl wird normalerweise von der Standardeinstellung in [Bearbeiten > Registerkarte Anzeige](#) für Namensformat übernommen. Oder wähle eine der folgenden Optionen, um diese Einstellung für den Bericht zu überschreiben:
 - Vorgabe - (in einem neuen Stammbaum ist dies normalerweise *Nachname, Vorname Suffix*)
 - **Nachname, Vorname Suffix** (Standardeinstellung)
 - *Vorname Nachname Suffix*
 - *Vorname*
 - *Haupt Nachnamen, Vorname Patronymikon Suffix*
 - *NACHNAME, Vorname (Üblich)*
- **Lebende Personen:** Wie lebende Personen behandelt werden. Wähle aus:
 - **Aufnehmen und alle Daten** (Vorgabe)
 - *Vollständige Namen, aber Daten entfernt*
 - *Vornamen ersetzt und Daten entfernt*
 - *Kompletter Name ersetzt und Daten entfernt*
 - *Nicht enthalten*
- **Jahre nach dem Tod, um als lebend zu gelten:** Ob Daten über kürzlich verstorbene Personen eingeschränkt werden sollen. Wähle die Anzahl der Jahre seit dem Tod aus, um Personen für den Bericht zu berücksichtigen. Ermöglicht die Aufnahme oder den Ausschluss kürzlich verstorbener Personen in den Bericht. Der (Standardwert ist 0 Jahre.)
- **Übersetzung:** Die Übersetzung, die für den Bericht verwendet wird. Standardmäßig die Sprache, in der du Gramps verwendest
 - Sprachauswahl

Zurück zur [Übersicht der Berichte](#).

[Zurück](#)

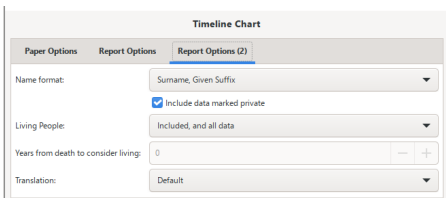
[Index](#)

[Nächste](#)

Zurück zur [Übersicht der Berichte](#).

Abb. 13.5.1 **Berichte >Grafiken>...** Menüübersicht

Dieser Abschnitt beschreibt die verschieden **Grafiken** (auch bekannt als grafische Berichte), die in Gramps verfügbar sind.

Grafiken

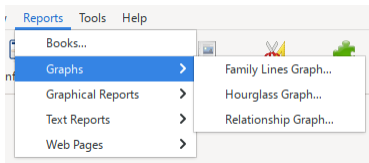

[Voraussetzungen für Diagrammberichte](#)

Diese Berichte werden mit dem Programm [GraphViz](#) erstellt. Daher ist es wichtig, dass das Programm **Graphviz** auf deinem Computer installiert ist.

Berichte und benutzerdefinierte IDs

Nach einem GEDCOM-Import kann Ihre Datenbank einige nicht standardmäßige IDs verwenden (z. B. 1231 oder 456U, die nicht unter **Bearbeiten** --> **Einstellungen** auf der Registerkarte **ID-Formate** festgelegt sind). Wenn die generierten Berichte die Daten nicht richtig anzeigen, versuche es mit dem **Gramps-IDs neu anordnen Werkzeug** unter **Werkzeuge** --> **Stammbaumverarbeitung** --> **Gramps-IDs neu anordnen ...**

Alle drei Diagrammberichte: [Familienlinien](#), [Stundenglas](#) und [Beziehungsdiagramme](#) haben gemeinsame Optionen: **Graphviz-Layout**, **Graphviz-Optionen** und **Notiz**.

Sie haben auch gemeinsame Optionen mit den [gemeinsamen Optionen](#) der anderen Berichte: **Papieroptionen** und **Dokumentoptionen**.

Voraussetzungen für Diagrammberichte

Erfordert die Installation des [GraphViz](#)-Programms und des Ghostscript-Programms, das von Graphviz-Berichten verwendet wird, um PDF-Dateien zu erstellen.

- Unter Linux verwende deinen Paketmanager.
- Unter Microsoft Windows verwende das Gramps AIO, da diese bereits Teil des Installationsprogramms sind.
- Unter Apple macOS verwende die Gramps .dmg, da diese bereits Teil des Installationsprogramms sind.

Gemeinsame Optionen

Es sind hier diverse [GraphViz](#)-spezifische Optionen vorhanden in Zusammenhang mit Seiteneinstellungen, Farbe und Details zu den Graphen.

Dieses Zusatzmodul verwendet die GraphViz visualisierungs und Ghostscript Programme. GraphViz nimmt die erstellten [.gv](#) Dateien und erstellt die endgültigen Dateien wie zum Beispiel [.gif](#), [.png](#), [.ps](#), (Ghostscript erstellt [.pdf](#)), etc.

GraphViz Layout

Abb. 13.5.2 Familienliniengrafik - Grafiken - Graphviz Layout - Registerkarte Standardoptionen

- **Schriftfamilie:** Wähle die Schriftfamilie. Wenn keine internationalen Zeichen angezeigt werden, verwende **FreeSans** Schrift. FreeSans ist verfügbar auf [die NonGNU Organisation](#).
 - **Standard**
 - PostScript/ Grotteskschrift
 - True Type/ FreeSans
- **Schriftgröße:** (1,4 Standardeinstellung) Die Schriftgröße in [Punkten](#)
- **Ausrichtung der Grafik:** Ob die Grafik von oben nach unten oder von links nach rechts geht
 - **Vertikal (Oben nach unten)** (Standardeinstellung)
 - Vertikal (Unten nach oben)
 - Horizontal (links nach rechts)
 - Horizontal (rechts nach links)
- **Horizontale Seitenzahl:** (1 Standardeinstellung) GraphViz kann sehr große Grafiken durch verteilen der Grafik über eine rechteckige Anordnung von Seiten erstellen. Dies bestimmt die horizontale Seitenanzahl in der Anordnung. **Nur gültig für dot und PDF über Ghostscript.**
- **Vertikale Seitenzahl:** (1 Standardeinstellung) GraphViz kann sehr große Grafiken durch verteilen der Grafik über eine rechteckige Anordnung von Seiten erstellen. Dies bestimmt die vertikale Seitenanzahl in der Anordnung. **Nur gültig für dot und PDF über Ghostscript.**
- **Seitenwechsel Richtung:** (*Unten, links* Standardeinstellung) Die Reihenfolge in der die Grafikseiten ausgegeben werden. Diese Option erscheint nur, wenn die horizontale oder vertikale Seitenanzahl größer ist als 1.
- **Verbindungslinien:** - Wie die Linien zwischen Objekten gezeichnet werden. Wähle aus:
 - *Gerade*
 - **Gebogen** (Standardeinstellung)
 - *Rechtwinklig*

Optionen für GraphViz

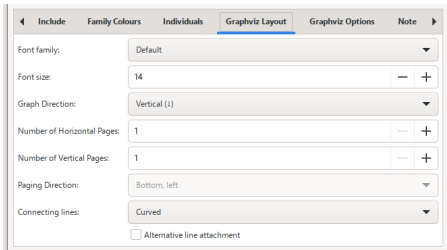

Abb. 13.5.3 Familienliniengrafik - Grafiken - Optionen für Graphviz - Registerkarte Standardoptionen

Dieser erste Reiter erlaubt es verschiedene GraphViz Einstellungen zu setzen:

- **Streckung:** Bestimmt hauptsächlich, wie das Diagramm auf der Seite angeordnet ist.

Insbesondere Knotenabstand und Skalierung des Graphen(siehe *Hinweis 1*).

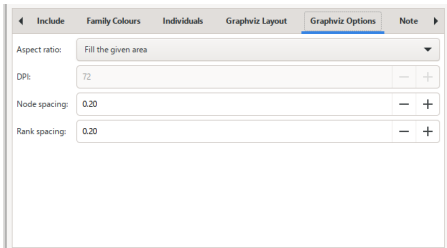
- - *Auf minimale Größe komprimieren*
 - **Gegebenen Bereich füllen** (Standardeinstellung)
 - *Gleichmäßig ausdehnen*

Hinweis 1:

Wenn die Grafik kleiner als der Druckbereich ist:

- *Auf minimale Größe komprimieren* ändert den Knotenabstand nicht.
- *Gegebenen Bereich füllen* erhöht den Knotenabstand, um in Breite und Höhe den Druckbereich zu füllen.
- *Gleichmäßig ausdehnen* erhöht den Knotenabstand gleichmäßig, um das Seitenverhältnis beizubehalten.

Wenn die Grafik größer als der Druckbereich ist:

- **Auf minimale Größe komprimieren** schrumpft den Graphen, um eine dichte Packung auf Kosten der Symmetrie zu erreichen.
- **Gegebenen Bereich füllen** schrumpft das Diagramm, damit es in den Druckbereich passt, nachdem zuerst der Knotenabstand erhöht wurde.
- **Gleichmäßig ausdehnen** schrumpft das Diagramm gleichmäßig, damit es in den Druckbereich passt.

- **DPI** (72 Standardeinstellung) dots-per-inch (Punkte pro Zoll). Verwende beim Erstellen von PostScript oder PDF 72 DPI. Normalerweise zwischen 75 und 120 beim Generieren von .png- oder .gif-Dateien für das Web erstellt, versuche es mit Zahlen wie 100 oder 300 DPI.
- **Knotenabstand**: (0,20 Standardeinstellung) Der minimale Abstand, in Zoll zwischen den einzelnen Knoten. Für vertikale Grafiken entspricht dies dem Spaltenabstand. Für horizontale Grafiken entspricht dies dem Zeilenabstand.
- **Ebenenabstand**: (0,20 Standardeinstellung) Der minimale Abstand, in Zoll zwischen den einzelnen Ebenen. Für vertikale Grafiken entspricht dies dem Zeilenabstand. Für horizontale Grafiken entspricht dies dem Spaltenabstand.

Notiz

Abb. 13.5.4 Familienliniengrafik - Grafiken - Notiz - Registerkarte Standardoptionen

- **Notiz zur Grafik hinzufügen**: (Standardmäßig leer) Dieser Text wird der Grafik hinzugefügt
- **Position der Notiz**: - Ob die Notiz oben oder unten auf der Seite erscheint
 - **Oben** (Vorgabe)
 - **Unten**
- **Notizgröße**: (32 Standardeinstellung) Die Größe des Notiztext in **Punkten**.

Familienliniengrafik

Beachte

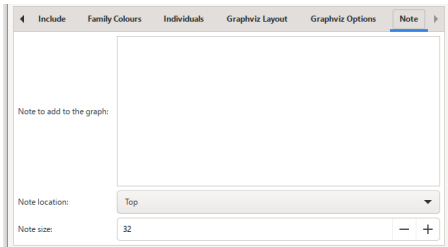

Dass Familienlinien nicht alle Personen in der Datenbank darstellt -- stattdessen erstellt diese Erweiterung kleinere Stammbäume mit vielen Optionen zum ausprobieren und reduzieren der Anzahl der enthaltenen Personen.

Abb. 13.5.5 Familienliniengrafik - Grafiken - Beispielausgabe Übersicht

Die **Familienliniengrafik** beginnt mit einer Liste von „Personen von Interesse“. Diese anfängliche Liste von Personen wird dann verwendet, um sowohl Vorfahren als auch Nachkommen zu finden und mit Hilfe des **GraphViz-Generator** die **Familienliniengrafik** zu erstellen.

Eine typische Anwendung dieser Erweiterung ist die Erstellung vereinfachter Schaubilder, um sie als große Poster auszudrucken.

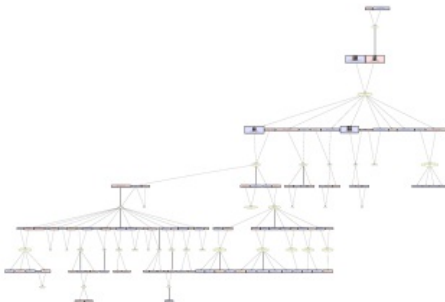
Du kannst die Familienliniengrafik über **Berichte -> Grafiken -> Familienliniengrafik...** wählen.

Um eine **Familienliniengrafik** zu erstellen, wähle im Menü **Berichte -> Grafiken -> Familienliniengrafik...** klicke auf die Schaltfläche 

(Hinzufügen) und wähle dann auf der Registerkarte **Personen von Interesse** mindestens eine Person aus dem Auswahldialog **Person wählen** und der Bericht schlägt, wenn möglich, eine zweite verbundene Person vor über den Warndialog **Person auswählen - <Personenname> auch berücksichtigen** wähle **Nein** oder **Ja**, je nachdem, was du entscheidest, und wähle dann um den Bericht zu erstellen.
 Siehe auch:

- **Gemeinsame Optionen** - (GraphViz-spezifisch in Bezug auf Seitennummerierung, Farbe und Details des Diagramms.)

Berichtsoptionen

Abb. 13.5.6 Familienliniengrafik - Grafiken - Berichtsoptionen - Registerkarte Standardoptionen

- **Folge den Eltern um "Familienlinien" fest zu stellen** Eltern und ihre Vorfahren werden bei der Bestimmung von "Familienlinien" berücksichtigt (Kontrollkästchen standardmäßig aktiviert)
- **Den Kindern folgen um "Familienlinien" fest zu stellen** Children will be considered when determining "family lines". (Kontrollkästchen standardmäßig aktiviert)
- **Versuche, zusätzliche Personen und Familien zu entfernen** Personen und Familien, die nicht direkt mit Personen von Interesse verwandt sind, werden bei der Bestimmung von "Familienlinien" entfernt. (Kontrollkästchen standardmäßig aktiviert)
- **Richtung der Pfeilspitze:** Wähle die Richtung, in die die Pfeile zeigen:
 - **Nachkommen <- Vorfahren** (Standardeinstellung) - Pfeile zeigen auf die Nachkommen.
 - *Nachkommen -> Vorfahren* - Pfeile zeigen auf die Vorfahren.
 - *Nachkommen <-> Vorfahren* - Pfeile zeigen auf beide.
 - *Nachkommen - Vorfahren* - Keine (es werden keine Pfeile angezeigt)
- **Diagrammfärbung:** - Männer werden mit Blau, Frauen mit Rot dargestellt, sofern oben nicht anders für gefüllt angegeben. Wenn das Geschlecht einer Person unbekannt ist, wird sie grau dargestellt.
 - *Schwarz-Weiß umrandet*
 - *Farbig umrandet*
 - **Farbig gefüllt** (Standardeinstellung)
- **Abgerundete Ecken** um zwischen Frauen und Männern zu unterscheiden
 - **Ohne** (Standardeinstellung)
 - *Weiblich*
 - *Männlich*
 - *Beide*
- **Gramps ID:** Ob (und wo) Gramps-IDs eingeschlossen werden sollen.
 - **Nicht aufnehmen** (Standardeinstellung)
 - *Eine bestehende Linie teilen*
 - *In einer eigenen Linie*

Berichtsoptionen (2)

Abb. 13.5.7 Familienliniengrafik - Grafiken - Berichtsoptionen (2) - Registerkarte Standardoptionen

- **Namensformat:** Wähle das Format aus, um die Namen anzuzeigen. Diese Auswahl wird normalerweise von der Standardeinstellung in

Bearbeiten > Registerkarte Anzeige für Namensformat übernehmen: Oder wähle eine der folgenden Optionen, um diese Einstellung für den Bericht zu überschreiben:

- Vorgabe - (in einem neuen Stammbaum ist dies normalerweise *Nachname, Vorname Suffix*)
- **Nachname, Vorname Suffix** (Standardeinstellung)
- *Vorname Nachname Suffix*
- *Vorname*
- *Haupt Nachnamen, Vorname Patronymikon Suffix*
- *NACHNAME, Vorname (Üblich)*

Mit als vertraulich markierten Datensätzen (Kontrollkästchen standardmäßig aktiviert)

- **Lebende Personen:** Umgang mit (Informationen über) lebende Personen
 - **Aufnehmen und alle Daten** (Standardeinstellung)
 - *Vollständige Namen, aber Daten entfernt*
 - *Vornamen ersetzt und Daten entfernt*
 - *Kompletter Name ersetzt und Daten entfernt*
 - *Nicht enthalten*
- **Definiere 'lebende Person' über die Anzahl der Jahre seit Todesjahr:** 0 (Standardeinstellung) Wähle die Anzahl der Jahre seit dem Tod aus, um Personen für den Bericht zu berücksichtigen. Ermöglicht die Aufnahme oder den Ausschluss kürzlich verstorbener Personen in den Bericht. Der Standardwert ist 0 Jahre.
- **Übersetzung:** Die Übersetzung, die für den Bericht verwendet wird. Standardmäßig die Sprache, in der du Gramps verwendest
 - Sprachauswahl
- **Datumsformat:** Format und Sprache für Datumsangaben mit Beispielen
 - Vorgabe - Wähle diese Option, um den Standardsatz in **Bearbeiten > Registerkarte Anzeige** für die Option **Datumsformat:** zu verwenden.
 - **JJJJ-MM-TT (ISO) (2024-11-15)** (Standardeinstellung)
 - *Numerisch (15.11.2024)*
 - *Monat Tag, Jahr (November 15, 2024)*
 - *MONAT Tag, Jahr (Nov 15, 2024)*
 - *Tag Monat Jahr (15. November 2024)*
 - *Tag MONAT Jahr (5. Nov 2024)*

Verwende Unterdiagramme (Kontrollkästchen standardmäßig aktiviert) - Untergraphen können Grapviz helfen, Ehepartner zusammen zu positionieren, aber bei nicht-trivialen Graphen führen sie zu längeren Linien und größeren Graphen.

Personen von Interesse

Abb. 13.5.8 Familienliniengrafik - Grafiken - Personen von Interesse - Registerkarte Standardoptionen

Die Grafik funktioniert indem sie mit einer Liste mit "Personen von Interesse" beginnt. Diese initiale Liste von Personen wird dann verwendet um beides zu finden Vorfahren und Nachkommen.

- **Personen von Interesse:** klicke auf  und , um Personen von Interesse hinzuzufügen/entfernen. Wenn du dir unsicher bist, versuche deine Großeltern als Startpersonen hinzuzufügen.
- **Anzahl der Ahnen begrenzen** (Kontrollkästchen standardmäßig deaktiviert) Ob die Anzahl der Vorfahren begrenzt wird.
 - 50 Vorgabe. Die maximale Anzahl der einzuschließenden Vorfahren. Das Maximum gilt für die Gesamtzahl der Personen, nicht für Generationen, die auf dem Diagramm angezeigt werden sollen.
- **Anzahl der Nachkommen begrenzen** (Kontrollkästchen standardmäßig deaktiviert) Ob die Anzahl der Nachfahren begrenzt wird.
 - 50 Vorgabe. Die maximale Anzahl der einzuschließenden Nachkommen. Das Maximum gilt für die Gesamtzahl der Personen, nicht für Generationen, die auf dem Diagramm angezeigt werden sollen.

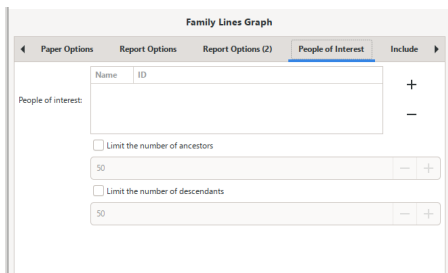
Person auswählen - Enthält auch den Warndialog <Personenname>

Person auswählen - Enthält auch den Warndialog <Personenname>

Der Inhalt dieses Artikels ist unvollständig oder ein Platzhalter-Stub.
Bitte aktualisiere oder erweitere diesen Abschnitt.

Einbeziehen

Abb. 13.5.9 Familienliniengrafik - Grafiken - Einbeziehen - Registerkarte Standardoptionen

- **Daten aufnehmen:** Geburtsdatum, Sterbedatum und Heiratsdatum werden in die Grafik aufgenommen, wenn dies ausgewählt wird. (Kontrollkästchen standardmäßig aktiviert)
- **Daten auf Jahre begrenzen:** von oben zeige nur die Jahre. (Kontrollkästchen standardmäßig deaktiviert)
- **Orte aufnehmen:** Geburtsort, Sterbeort und Ort der Eheschließung werden in die Grafik aufgenommen, wenn dies ausgewählt wird. (Kontrollkästchen standardmäßig aktiviert)
- **Anzahl der Kinder aufnehmen:** Der Heiratstext enthält die Gesamtzahl der Kinder, wenn dies ausgewählt ist. (Kontrollkästchen standardmäßig deaktiviert)
- **Mit Miniaturbildern der Personen** (Kontrollkästchen standardmäßig aktiviert)
 - **Miniaturbild Position:**
 - **Über dem Namen** (Standardeinstellung)
 - *Neben dem Namen*
- **Miniaturbildgröße:**
 - **Normal** (Standardeinstellung)
 - *Groß*

Familienfarben

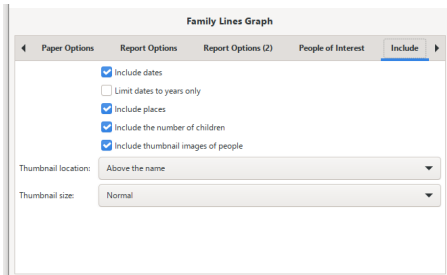

Abb. 13.5.10 Familienliniengrafik - Grafiken - Familienfarben - Registerkarte Standardoptionen

- **Familienfarben:** Wähle die Farbe aus, die für Personen mit einem bestimmten Nachnamen verwendet werden soll. Es stehen zwei Spalten zur Verfügung: **Nachname** und **Farbe**. Klicke auf  oder , um einen Nachnamen aus dem Fenster **Nachnamen wählen** hinzuzufügen, wähle einen Nachnamen aus und drücke **OK**. Um die Farbe des Nachnamens zu bearbeiten, doppelklicke auf einen Nachnamen und wähle im Fenster **wähle die Farbe für [Nachname ausgewählt]** eine der angezeigten Farben aus und wähle dann **Auswählen**.

Personen

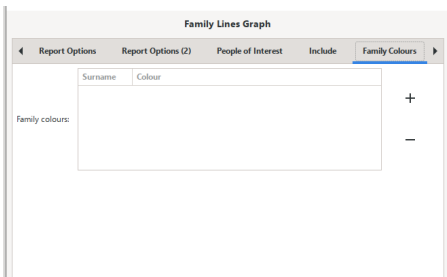

Abb. 13.5.11 Familienliniengrafik - Grafiken - Personen - Registerkarte Standardoptionen

Du kannst im Fenster **Eine Farbe wählen** für jede der folgenden Farben eine Farbe auswählen und dann die Schaltfläche **Auswählen** auswählen.

- **Männer**: die Farbe, die verwendet wird, um Männer anzuzeigen.
- **Frauen**: die Farbe, die verwendet wird, um Frauen anzuzeigen.
- **Divers**: die Farbe, die verwendet wird, um Personen anzuzeigen, die weder Mann noch Frau sind. (Bis einschließlich 6.0.3 steht hier noch **Andere**.)
- **Unbekannt**: die zu verwendende Farbe, wenn das Geschlecht unbekannt ist (und für Personen, deren Nachname mit keinem der Namen auf der Registerkarte "Familienfarben" übereinstimmt.)
- **Familien**: die Farbe, die verwendet wird, um Familien anzuzeigen. (Hochzeiten)

Stundenglasdiagramm

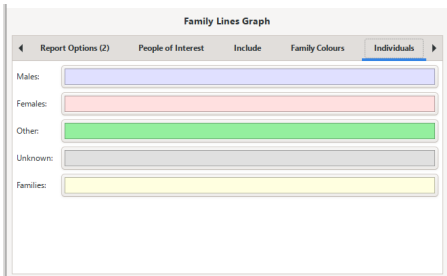

Abb. 13.5.12 Stundenglasdiagramm - Grafiken - Beispielausgabe Übersicht

Generiere ein {{man label[Stundenglasdiagramm]}} mit dem [GraphViz-Generator](#). Gehe zu **Berichte -> Grafiken -> Stundenglasdiagramm...**

Das Stundenglasdiagramm zeigt die Vorfahren der **Zentralen Person** über ihr und die Nachkommen unter ihr. Das Stundenglasdiagramm zeigt keine Geschwister der Vorfahren, aber es enthält alle Nachkommen unter ihnen, einschließlich aller Ehegatten. Siehe auch:

- [Gemeinsame Optionen](#) - (GraphViz-spezifisch in Bezug auf Seitennummerierung, Farbe und Details des Diagramms.)

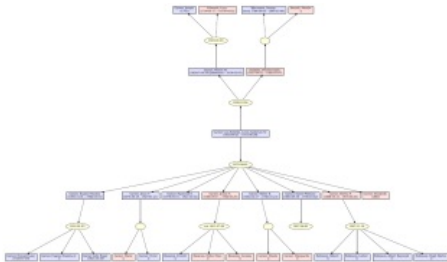
Berichtsoptionen

Abb. 13.5.13 Stundenglasdiagramm - Grafiken - Berichtsoptionen - Registerkarte Standardoptionen

- **Hauptperson:** die zentrale Person für den Bericht, standardmäßig wird die aktuelle aktive Person verwendet.
 - Eine andere Person wählen
- **Max. Nachkommengenerationen:** Standardeinstellung 10
- **Max. Vorfahrgenerationen:** Standardeinstellung 10
- **Richtung der Pfeilspitze:** Wähle die Richtung, in die die Pfeile zeigen:
 - **Zentrum -> Andere** (Vorgabe) - Pfeile zeigen auf die Anderen.
 - **Zentrum <- Andere** - Pfeile zeigen auf das Zentrum.
 - **Zentrum <-> Andere** - Pfeile zeigen auf beide.
 - **Zentrum - Andere** - Keine (es werden keine Pfeile angezeigt)
- **Diagrammfärbung:**
 - Männer werden mit Blau, Frauen mit Rot dargestellt, sofern oben nicht anders für gefüllt angegeben. Wenn das Geschlecht einer Person unbekannt ist, wird sie grau dargestellt.
 - *Schwarz-Weiß umrandet*
 - *Farbig umrandet*
 - **Farbig gefüllt** (Standardeinstellung)
- **Abgerundete Ecken verwenden** um zwischen Frauen und Männern zu unterscheiden (Kontrollkästchen standardmäßig deaktiviert)
- **Gramps ID:** ob Gramps-IDs eingeschlossen werden sollen.
 - **Nicht aufnehmen** (Standardeinstellung)
 - *Eine bestehende Linie teilen*
 - *In einer eigenen Linie*

Berichtsoptionen (2)

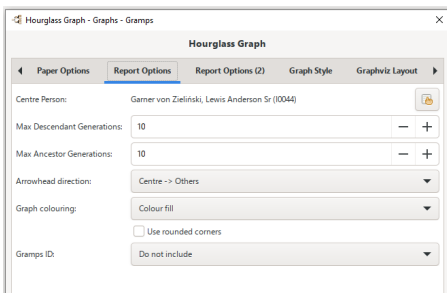

Abb. 13.5.14 Stundenglasdiagramm - Grafiken - Berichtsoptionen (2) - Registerkarte Standardoptionen

- **Namensformat:** Wähle das Format aus, um die Namen anzuzeigen. Diese Auswahl wird normalerweise von der Standardeinstellung in [Bearbeiten > Registerkarte Anzeige](#) für Namensformat übernommen. Oder wähle eine der folgenden Optionen, um diese Einstellung für den Bericht zu überschreiben:
 - Vorgabe - (in einem neuen Stammbaum ist dies normalerweise *Nachname, Vorname Suffix*)
 - **Nachname, Vorname Suffix** (Standardeinstellung)
 - *Vorname Nachname Suffix*
 - *Vorname*
 - *Haupt Nachnamen, Vorname Patronymikon Suffix*
 - *NACHNAME, Vorname (Üblich)*
- **Mit als vertraulich markierten Datensätzen** (Kontrollkästchen standardmäßig aktiviert)
- **Lebende Personen:** Umgang mit (Informationen über) lebende Personen
 - **Aufnehmen und alle Daten** (Standardeinstellung)
 - *Vollständige Namen, aber Daten entfernt*
 - *Vornamen ersetzt und Daten entfernt*
 - *Kompletter Name ersetzt und Daten entfernt*
 - *Nicht enthalten*
- **Definiere 'lebende Person' über die Anzahl der Jahre seit Todesjahr:** ◦ (Vorgabe) Wähle die Anzahl der Jahre seit dem Tod aus, um Personen für den Bericht zu berücksichtigen. Ermöglicht die Aufnahme oder den Ausschluss kürzlich verstorbener Personen in den Bericht. Der Standardwert ist 0 Jahre.
- **Übersetzung:** Die Übersetzung, die für den Bericht verwendet wird. Standardmäßig die Sprache, in der du Gramps verwendest
 - Sprachauswahl
- **Datumsformat:** Format und Sprache für Datumsangaben mit Beispielen
 - Vorgabe - Wähle diese Option, um den Standardsatz in [Bearbeiten > Registerkarte Anzeige](#) für die Option **Datumsformat:** zu verwenden.
 - **JJJJ-MM-TT (ISO) (2018-04-08)** (Standardeinstellung)
 - Numerisch (8.4.2018)
 - Monat Tag, Jahr (April 8, 2018)
 - MONAT Tag, Jahr (Apr 8, 2018)
 - Tag Monat Jahr (8. April 2018)
 - Tag MONAT Jahr (8. Apr 2018)

Diagrammstil

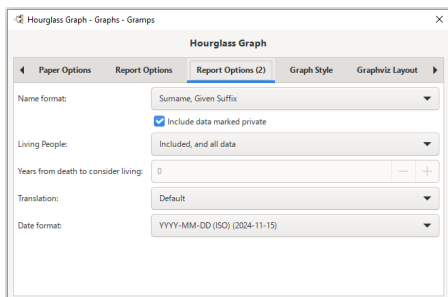

Abb. 13.5.15 Stundenglasdiagramm - Grafiken - Diagrammstil - Registerkarte Standardoptionen

Du kannst im Fenster **Eine Farbe wählen** für jede der folgenden Farben eine Farbe auswählen und dann die Schaltfläche **Auswählen** auswählen.

- **Männer**: die Farbe für Männer zu verwenden.
- **Frauen**: die Farbe für Frauen zu verwenden.
- **Divers**: die Farbe, die verwendet wird, um Personen anzuzeigen, die weder Mann noch Frau sind. (Bis einschließlich 6.0.3 steht hier noch **Andere**.)
- **Unbekannt**: die zu verwendende Farbe, wenn das Geschlecht unbekannt ist (und für Personen, deren Nachname mit keinem der Namen auf der Registerkarte "Familienfarben" übereinstimmt.)
- **Familien**: die Farbe für Familien (Hochzeiten).

Erzwinge Ahnentafel Reihenfolge (Kontrollkästchen standardmäßig deaktiviert) - Erzwingen Sie die Reihenfolge des Sosa / Sosa-Stradonitz / Ahnentafel-Layouts für alle Vorfahren, so dass die Väter immer auf dem linken Zweig und die Mütter auf dem rechten Zweig stehen.

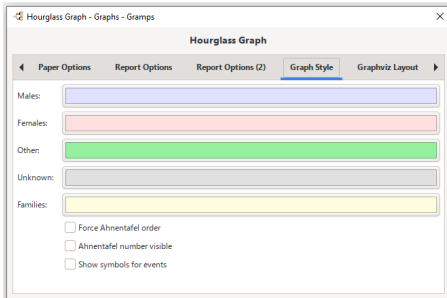
Ahnentafelnummer sichtbar (Kontrollkästchen standardmäßig deaktiviert) - Sosa / Sosa-Stradonitz / Ahnentafel-Nummer anzeigen.

Symbole für Ereignisse anzeigen - Zeige genealogische Symbole für Geburts-, Heirats- und Todesfälle an.

Beziehungengrafik

Abb. 13.5.16 Beziehungengrafik - Grafiken - Beispielausgabe Übersicht

Die **Beziehungengrafik** erstellt eine komplexe Beziehungengrafik unter Verwendung des [GraphViz-Generator](#). Über das Menü: **Berichte->Grafiken->Beziehungengrafik...** Erhältst du ein **Beziehungengrafik** Fenster, in dem du alle Einstellungen ändern kannst. Siehe auch:

- [Gemeinsame Optionen](#) - (GraphViz-spezifisch in Bezug auf Seitennummerierung, Farbe und Details des Diagramms.)

Berichtsoptionen

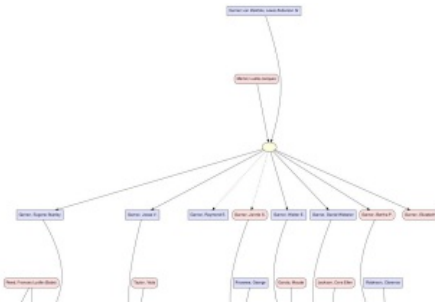

Abb. 13.5.17 Beziehungengrafik - Grafiken - Berichtsoptionen - Registerkarte Standardoptionen

- **Filter:** - Wähle den Filter aus, der auf den Bericht angewendet werden soll. Wähle aus:
 - **Gesamte Datenbank** (Standardeinstellung) **(Nicht empfohlen!)**
 - *Nachkommen von aktive Person*
 - *Nachkommen Familien von aktive Person*
 - *Vorfahren von aktive Person*
 - *Personen mit gemeinsamen Vorfahren mit aktive Person*
 - *Alle benutzerdefinierten Filter, die du erstellt hast, werden unter den anderen Auswahlmöglichkeiten aufgeführt.*
- **Hauptperson:** Die zentrale Person für den Filter. Standardmäßig ist die aktive Person. Wenn du einen benutzerdefinierten Filter verwendest, kann keine Person ausgewählt werden.
 - **Eine andere Person wählen** Schaltfläche, - Wechselt die Hauptperson
- **Richtung der Pfeilspitze:** Wähle die Richtung, in die die Pfeile zeigen:
 - **Nachkommen <- Vorfahren**(Standardeinstellung) - Pfeile zeigen auf die Nachkommen.
 - *Nachkommen -> Vorfahren* - Pfeile zeigen auf die Vorfahren.
 - *Nachkommen <-> Vorfahren* - Pfeile zeigen auf beide.
 - *Nachkommen - Vorfahren* - Keine (es werden keine Pfeile angezeigt)
- **Diagrammfärbung:** - Männer werden mit Blau, Frauen mit Rot dargestellt, sofern oben nicht anders für gefüllt angegeben. Wenn das Geschlecht einer Person unbekannt ist, wird sie grau dargestellt.
 - *Schwarz-Weiß umrandet*
 - *Farbig umrandet*
 - **Farbig gefüllt** (Standardeinstellung)
 - **Abgerundete Ecken** um zwischen Frauen und Männern zu unterscheiden (Kontrollkästchen standardmäßig deaktiviert)
 - **Verwende Sechsecke** (Kontrollkästchen standardmäßig deaktiviert)
- **Gramps ID:** ob Gramps-IDs eingeschlossen werden sollen.
 - **Nicht aufnehmen** (Standardeinstellung)
 - *Eine bestehende Linie teilen*
 - *In einer eigenen Linie*

Berichtsoptionen (2)

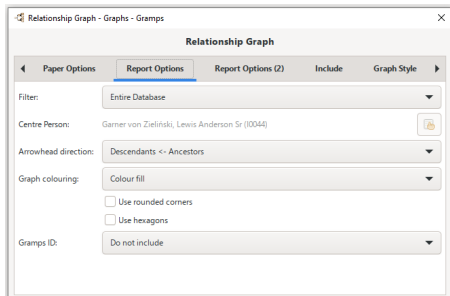

Abb. 13.5.18 Beziehungengrafik - Grafiken - Berichtsoptionen (2) - Registerkarte Standardoptionen

- **Namensformat:** Wähle das Format aus, um die Namen anzuzeigen. Diese Auswahl wird normalerweise von der Standardeinstellung in [\[\[\[:De:Gramps 6.0 Wiki Handbuch - Einstellungen#Anzeige|Bearbeiten > Registerkarte Anzeige\]\]](#) für Namensformat übernommen.. Oder wähle eine der folgenden Optionen, um diese Einstellung für den Bericht zu überschreiben:
 - *Vorgbe* - (in einem neuen Stammbaum ist dies normalerweise *Nachname, Vorname Suffix*)
 - **Nachname, Vorname Suffix** (Standardeinstellung)
 - *Vorname Nachname Suffix*
 - *Vorname*
 - *Haupt Nachnamen, Vorname Patronymikon Suffix*
 - *NACHNAME, Vorname (Üblich)*

- Mit als vertraulich markierten Datensätzen** (Kontrollkästchen standardmäßig aktiviert)
- Lebende Personen:** Umgang mit (Informationen über) lebende Personen
 - Aufnehmen und alle Daten** (Standardeinstellung)
 - Vollständige Namen, aber Daten entfernt*
 - Vornamen ersetzt und Daten entfernt*
 - Kompletter Name ersetzt und Daten entfernt*
 - Nicht enthalten*
- Definiere 'lebende Person' über die Anzahl der Jahre seit Todesjahr:** (Vorgabe) Wähle die Anzahl der Jahre seit dem Tod aus, um Personen für den Bericht zu berücksichtigen. Ermöglicht die Aufnahme oder den Ausschluss kürzlich verstorbener Personen in den Bericht. Der Standardwert ist 0 Jahre.
- Übersetzung:** Die Übersetzung, die für den Bericht verwendet wird. Standardmäßig die Sprache, in der du Gramps verwendest
 - Sprachauswahl
- Datumsformat:** Format und Sprache für Datumsangaben mit Beispielen
 - Vorgabe - Wähle diese Option, um den Standardsatz in [Bearbeiten > Registerkarte Anzeige](#) für die Option **Datumsformat:** zu verwenden.
 - JJJJ-MM-TT (ISO) (2024-11-15)** (Standardeinstellung)
 - Numerisch (15.11.2024)*
 - Monat Tag, Jahr (November 15, 2024)*
 - MONAT Tag, Jahr (Nov 15, 2024)*
 - Tag Monat Jahr (15. November 2024)*
 - Tag MONAT Jahr (15. Nov 2024)*

Einbeziehen

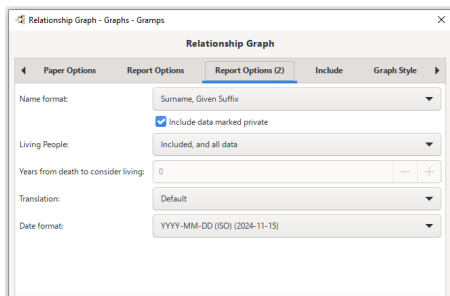

Abb. 13.5.19 Beziehungengrafik - Grafiken - Einbeziehen - Registerkarte Standardoptionen

- Daten und/oder Orte:** - Ob Daten und/oder Orte aufgenommen werden sollen
 - Keine Daten oder Orte aufnehmen** (Standardeinstellung)
 - Geburts-, Hochzeits- und Sterbedaten aufnehmen aber keine Orte*
 - Geburts-, Hochzeits- und Sterbedaten und Orte aufnehmen*
 - Geburts-, Hochzeits- und Sterbedaten aufnehmen und Orte wenn kein Datum vorhanden*
 - Geburts-, Hochzeits- und Sterbejahre aufnehmen aber keine Orte*
 - Geburts-, Hochzeits- und Sterbejahre und Orte aufnehmen*
 - Geburts-, Hochzeits- und Sterbeorte aber keine Daten aufnehmen*
 - Geburts-, Hochzeits- und Sterbedaten und Orte in der selben Zeile aufnehmen*
 - Zeige alle Familienknoten** Familienknoten anzeigen, auch wenn die Ausgabe nur ein Mitglied der Familie enthält. (Kontrollkästchen standardmäßig aktiviert)
 - URLs aufnehmen** (Kontrollkästchen standardmäßig deaktiviert)
 - Mit Beziehungen zur Hauptperson** (Kontrollkästchen standardmäßig deaktiviert)
 - Mit Miniaturbildern der Personen** (Kontrollkästchen standardmäßig deaktiviert)
 - Miniaturbilder Position:** Wo das Miniaturbild relativ zum Namen erscheinen soll
 - Über dem Namen** (Vorgabe)
 - Neben dem Namen*
- Beruf aufnehmen:** Ob die letzte Beschäftigung aufgenommen werden soll
 - Keinen Beruf aufnehmen** (Standardeinstellung)
 - Beschreibung des aktuellsten Berufs aufnehmen*
 - Datum, Beschreibung und Ort aller Berufe aufnehmen*
 - Auch Zahlen zur Beziehungsanalyse einbeziehen** Whether to include 'Ga' and 'Gb' also, to debug the relationship calculator (Kontrollkästchen standardmäßig deaktiviert)

Diagrammstil

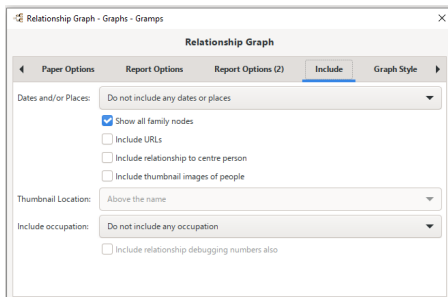

Abb. 13.5.20 Beziehungengrafik - Grafiken - Diagrammstil - Registerkarte Standardoptionen

Du kannst im Fenster **Eine Farbe wählen** für jede der folgenden Farben eine Farbe auswählen und dann die Schaltfläche **Auswählen** auswählen.

- **Männer**: die Farbe für Männer zu verwenden.
- **Frauen**: die Farbe für Frauen zu verwenden.
- **Divers**: die Farbe, die verwendet wird, um Personen anzuzeigen, die weder Mann noch Frau sind. (Bis einschließlich 6.0.3 steht hier noch **Andere**.)
- **Unbekannt**: die zu verwendende Farbe, wenn das Geschlecht unbekannt ist (und für Personen, deren Nachname mit keinem der Namen auf der Registerkarte "Familienfarben" übereinstimmt.)
- **Familien**: die Farbe für Familien (Hochzeiten).
- **Nicht-leibliche Verwandtschaft durch gepunktete Linie andeuten** (Kontrollkästchen standardmäßig aktiviert) - Zeigt adoptierte Beziehungen
- **Familienknoten anzeigen** (Kontrollkästchen standardmäßig aktiviert)
- **Gruppierung der Eltern**: Legt die Position der Eltern im Diagramm fest.
 - **Normal** (Vorgabe)
 - *Eltern zusammen*
 - *Eltern versetzt*

Beispiel Beziehungengrafik

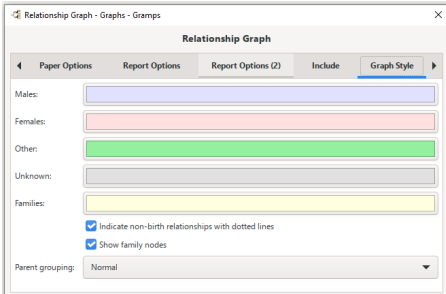

Abb. 13.5.21 Beziehungengrafik - Grafiken - Beispielausgabe Übersicht

Ein einfaches Beispiel. Wir wollen eine Beziehungengrafik mit den Nachkommenfamilien einer bestimmten Person.

1. Überprüfe als erstes ob diese Person die **aktive Person** ist. (Du änderst das später aber dies ist praktischer)
2. Gehe über das Menü **Berichte -> Grafiken -> Beziehungengrafik...**
3. Papiergröße: A1 metrisch Querformat: wir wissen, dass der Bericht nicht viele Personen enthält also ist dies ok.
4. **Berichtsoptionen**: **Filter**: Nachkommenfamilien von..., **Farbig gefüllt**, **Abgerundete Ecken verwenden**
5. **Diagrammstil**: **Familienknoten anzeigen**
6. **GraphViz Layout**: **Schriftgröße**: 15 FreeSans **Ausrichtung der Grafik**: **Vertikal (von oben nach unten)**
7. **Otionen für GraphViz**: **Gegebenen Bereich füllen** **DPI**: 133
8. **Notiz**: wir fügen oben einen Titel hinzu in der Größe 18
9. **Ausgabeformat**: wir wollen eine JPEG Datei und **In voreingestellten Programm anzeigen**.

Die Ergebnisse ähneln der Abbildung in Abb. 13.5.21..

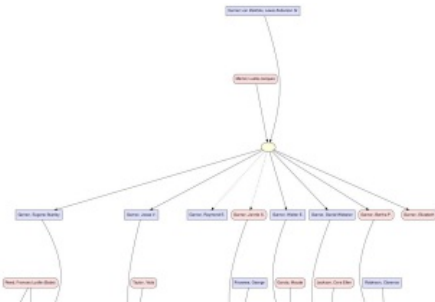
Siehe auch:

- Ein detailliertes Tutorial [Wie man ein Beziehungsdiagramm erstellt](#)

Zurück zur [Übersicht der Berichte](#)

[Zurück](#)

[Index](#)

[Nächste](#)

Zurück zur [Übersicht der Berichte](#).

Abb. 13.6.1 **Berichte >Schriftliche Berichte>...** Menüübersicht

Dieser Abschnitt beschreibt die verschiedenen **Schriftliche Berichte** in Gramps.

Schriftliche Berichte

Die schriftlichen Berichte stellen die gewünschten Informationen als formatierten Text dar. Die meisten Optionen sind für die verschiedenen Berichte identisch und werden deshalb hier unter Gemeinsame Optionen beschrieben.

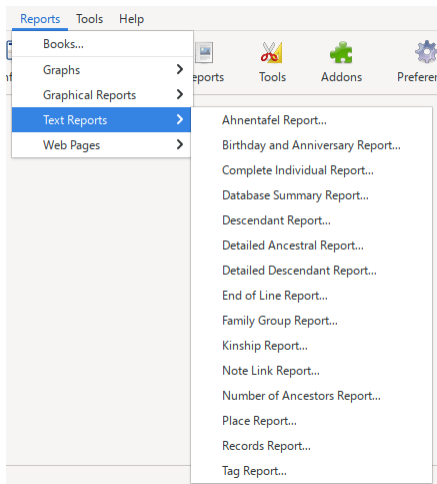
Gemeinsame Optionen

Die gemeinsamen Optionen für die Textberichte sind: der Dateiname für die Ausgabe, das Ausgabeformat, gewählter Stil, Seitengröße und Ausrichtung. Für HTML Berichte gibt es keine Seitenangaben. Stattdessen beinhalten die HTML Optionen die Auswahl der HTML Vorlage entweder aus Gramps oder eine von dir selbst erstellte. Optional können die Berichte direkt mit der Standardanwendung geöffnet werden.

Berichte merken sich die zuletzt gewählten Optionen

Die in Berichten verwendeten Optionen sind beständig, d. h. jeder Bericht merkt sich die zuvor verwendeten Optionen.
Die Berichtsoptionen werden in der Datei `report_options.xml` gespeichert, die sich im [Anwenderverzeichnis](#) befindet.

Die Optionen die spezifisch für einen bestimmten Bericht sind, werden direkt in dem Eintrag für den Bericht und auf der [Kommandozeilenreferenz](#) beschrieben.

Für jeden Bericht gibt es ein Fenster mit Reitern im oberen Bereich (wie Papieroptionen..) und im unteren Bereich die **Dokumentoptionen**. Die Anzahl der Reiter variiert je nach Bericht.

Papieroptionen

Abb. 13.6.2 Papieroptionen - Reiter für Schriftliche Berichte

Mit den **Papieroptionen** kannst du folgendes ändern:

- **Papierformat**
 - **Größe Letter**(Vorgabe)
 - **Breite** (8.50 in. Standardeinstellung)
 - **Höhe** (11.00 in. Standardeinstellung)
 - **Ausrichtung Portrait** (Standardeinstellung)
- **Ränder**
 - **Links** (1.00 in. Standardeinstellung)
 - **Rechts** (1.00 in. Standardeinstellung)
 - **Oben** (1.00 in. Standardeinstellung)
 - **Unten** (1.00 in. Standardeinstellung)
- **Metrisch** : ob metrische Werte verwendet werden sollen oder nicht (Zoll oder cm). (Kontrollkästchen standardmäßig deaktiviert)

Dokumentoptionen

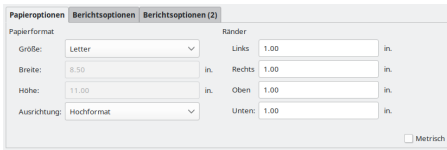

Abb. 13.6.3 Dokumentoptionen - Registerkarten-
Standardeinstellungen für Textberichte (Nur Text - Ausgabe
ausgewählt)

Die folgenden Optionen ändern sich je nach ausgewähltem Ausgabeformat geringfügig.

- **Ausgabeformat:** wähle das Ausgabeformat:
 - *Drucken...*
 - *PDF Dokument*
 - *HTML*
 - *Open Dokument Text* (wenn du den Bericht mit OpenOffice oder LibreOffice bearbeiten willst)
 - *PostScript*
 - *RTF-Dokument*
 - *LaTeX*
 - *Einfacher Text*
- **Im voreingestellten Programm anzeigen:** du kannst angeben, dass das erstellte Dokument als Standardbetrachter geöffnet werden soll. öffnet den erstellten Bericht mit dem Programm, das auf deinem System für die Verarbeitung des ausgewählten Formats definiert ist. (Kontrollkästchen standardmäßig deaktiviert)
- **Dateiname:** Vorgabewert ist `/home/<Benutzername>/<Stammbaumname><Berichtsname>.<Ausgabeformaterweiterung>`. Standardmäßig entspricht der Dateiname dem Berichtstyp und wird in deinem Home-Verzeichnis abgelegt. (In Windows ist es standardmäßig eine Ebene höher als "Dokumente".)
- **Stil:** (Standardeinstellung ist *Standardwert*). Mit der Schaltfläche **Stileditor...** kannst du Dokumentstile hinzufügen.
- **Zeichen pro Zeile:** (72 Standardeinstellung)

Ahnentafel-Bericht

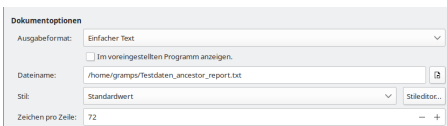
Ahnentafel für Robinson, Hugh Martin

Generation 1

1. **Robinson, Hugh Martin**.

Generation 2

2. **Robinson, Clarence**. Er wurde in Sterling, Whiteside, IL, USA begraben.
3. **Garner, Bertha P.** Bertha P. wurde geboren am 1888-03-13 in Hagerstown, MD, USA. Sie starb am 1918-04-05 in Columbus, Bartholomew, IN, USA. Sie wurde 1918-04-00 in Sterling, Whiteside, IL, USA begraben.

Generation 3

6. **Garner von Zieliński, Lewis Anderson Sr.** Lewis Anderson wurde am 1855-06-21 in Great Falls, MT, USA geboren. Er starb am 1911-06-28 in Twin Falls, Twin Falls, ID, USA. Er wurde am 1911-07-01 in Twin Falls, Twin Falls, ID, USA begraben.
7. **Martel, Luella Jacques**. Luella Jacques wurde geboren am 1852-01-23 in Eureka, Humboldt, CA, USA. Sie starb am 1921-04-28 in Myrtle Beach, SC, USA. Sie wurde am 1921-04-30 in Myrtle Beach, SC, USA begraben.

Generation 4

12. **Garner, Robert W.** Robert W. wurde am 1826/7-04-24 (Julianisch) in Aberdeen, WA, USA geboren. Er starb am 1916-02-03 in Portsmouth, OH, USA. Er wurde am 1916-02-05 (Mar25) in Knoxville, TN, USA begraben.
13. **Zieliński, Phoebe Emily**. Phoebe Emily wurde geboren am 1827-04-12 in Bogalusa, Washington, LA, USA. Sie starb am 1882-03-07 in Albuquerque, NM, USA. Sie wurde am 1882-03-09 in Michigan City, LaPorte, IN, USA begraben.
14. **Martel, Henry**. Henry wurde am 1805-10-27 in Wauchula, Hardee, FL, USA geboren. Er starb am 1902-01-18 in Helena, MT, USA. Er wurde 1902 in Helena, MT, USA begraben.
15. **Höbert, Ruth Ann**. Ruth Ann wurde geboren in Ardmore, OK, USA. Sie starb 1843.

Abb. 13.6.4 Ahnentafel-Bericht - Schriftliche Berichte - Beispielausgabe Übersicht

Der **Ahnentafel-Bericht** listet die aktive Person und ihre Vorfahren zusammen mit ihren Lebensdaten.

Du kannst den **Ahnentafel-Bericht** über **Berichte -> Schriftliche Berichte -> Ahnentafel-Bericht...** auswählen.

Die Personen werden auf eine besondere Weise nummeriert, die ein etabliertes standardisiertes [genealogisches Nummerierungssystem](#) namens **Ahnentafel** ist. Dieser Bericht enthält einige [Ahnentafel-spezifische Stiloptionen](#) im Stileditor, auf die über die Schaltfläche [Stileditor...](#) zugegriffen werden kann.

Die aktive Person ist Nummer 1. Ihr Vater und Mutter haben die Nummer 2 beziehungsweise 3.

Diese Regel gilt für jede Person während man in den Generationen zurück geht: die Eltern des Vaters sind Nummer 4 und 5 und die Eltern der Mutter sind 6 und 7, Väter haben immer eine gerade und Mütter eine ungerade Nummer.

Es gilt daher für jeder Person mit der Nummer N in dem Baum, die Nummer Von Vater und Mutter sind 2N beziehungsweise 2N+1.

```
Person = n
Vater = 2n
Mutter = 2n+1
```

Jeder Eintrag besteht aus einem einzigen Absatz und sollte die folgenden Informationen beinhalten:

- Personennummer.
- Name der Person.
- Geburtsinformationen, wenn vorhanden.
- Todesinformationen, wenn vorhanden.
- Beisetzungsinformationen, wenn vorhanden.

Siehe auch [Gemeinsame Optionen](#)

Berichtsoptionen

Abb. 13.6.5 Ahnentafel-Bericht - Schriftliche Berichte - Berichtsoptionen - Registerkarte Standardoptionen

- **Hauptperson**: die zentrale Person für den Bericht, es wird standardmäßig die aktuelle aktive Person verwendet.
 - [Eine andere Person wählen](#) Schaltfläche, um die zentrale Person zu ändern, öffnet die [Personenauswahl](#), mit der du die zentrale Person ändern kannst, indem du das Kontrollkästchen [\[\] Alle anzeigen](#) aktivierst.
- **Generations**: (10 Standardeneinstellung) Die Anzahl der Generationen, die in den Bericht aufgenommen werden.
- **Gramps ID**: ob Gramps-IDs eingeschlossen werden sollen.
 - **Nicht aufnehmen** (Vorgabe)
 - *Einbeziehen*
 - [Seitenumbruch zwischen Generationen](#) Ob nach jeder Generation eine neue Seite angefangen wird. (Kontrollkästchen standardmäßig deaktiviert)
 - [Zeilenumbruch nach jedem Namen](#) Legt fest, ob nach dem Namen ein Zeilenumbruch erfolgt. (Kontrollkästchen standardmäßig deaktiviert)

Berichtsoptionen (2)

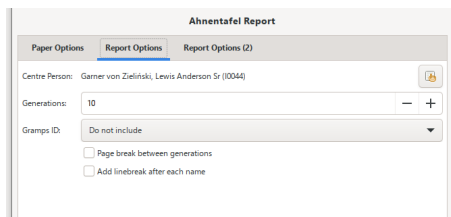
- Name format: Surname, Given, Suffix
- Include data marked private:
- Living People: Included, and all data
- Years from death to consider living: 0
- Translation: Default
- Date format: YYYY-MM-DD (ISO) (2024-11-18)

Abb. 13.6.6 Ahnentafel-Bericht - Schriftliche Berichte - Berichtsoptionen (2) - Registerkarte Standardoptionen

- **Namensformat:** Wähle das Format aus, um die Namen anzuzeigen. Diese Auswahl wird normalerweise von der Standardeinstellung in [Bearbeiten > Registerkarte Anzeige](#) für Namensformat übernommen. Oder wähle eine der folgenden Optionen, um diese Einstellung für den Bericht zu überschreiben:
 - Vorgabe - (in einem neuen Stammbaum ist dies normalerweise *Nachname, Vorname Suffix*)
 - **Nachname, Vorname Suffix** (Standardeinstellung)
 - Vorname Nachname Suffix
 - Vorname
 - Haupt Nachnamen, Vorname Patronymikon Suffix
 - NACHNAME, Vorname (Üblich) **Mit als vertraulich markierten Datensätzen** (Kontrollkästchen standardmäßig aktiviert) - Ob vertrauliche Daten eingeschlossen werden sollen.
- **Lebende Personen:** Umgang mit (Informationen über) lebende Personen
 - **Aufnehmen und alle Daten** (Standardeinstellung)
 - Vollständige Namen, aber Daten entfernt
 - Vornamen ersetzt und Daten entfernt
 - Kompletter Name ersetzt und Daten entfernt
 - Nicht enthalten
- **Definiere 'lebende Person' über die Anzahl der Jahre seit Todesjahr:** 0 (Standardeinstellung) Wähle die Anzahl der Jahre seit dem Tod aus, um Personen für den Bericht zu berücksichtigen. Ermöglicht die Aufnahme oder den Ausschluss kürzlich verstorbener Personen in den Bericht. Der Standardwert ist 0 Jahre.
- **Übersetzung:** Die für den Bericht zu verwendende Übersetzung. Sprachauswahl mit allen von Gramps unterstützten Sprachen. Standardmäßig die Sprache, in der du Gramps verwendest.
 - Sprachauswahl
- **Datumsformat:** Format und Sprache für Datumsangaben mit Beispielen
 - Vorgabe - Wähle diese Option, um den Standardsatz in [Bearbeiten > Registerkarte Anzeige](#) für die Option **Datumsformat:** zu verwenden.
 - **JJJJ-MM-TT (ISO) (2018-04-08)** (Standardeinstellung)
 - Numerisch (8.4.2018)
 - Monat Tag, Jahr (April 8. 2018)
 - MONAT Tag, Jahr (Apr 8. 2018)
 - Tag Monat Jahr (8. April 2018)
 - Tag MONAT Jahr (8. Apr 2018)

Geburtstags- und Jahrestage-Bericht

Geburtstags- und Jahrestage-Bericht: 2022

Mein Geburtstags-Bericht
Erstellt mit Gramps
<http://gramps-project.org/>

Januar

- 1 [♾] (1970) Warner, Martha Ellen und French, Jimmy Michael, 52
- 2 [†] (1894) Marin, Willis H., 128
[†] (1943) Jankowski, Robert, 79
- 3 ^{*} (1945) Garner, Francis William, 77
- 4 ^{*} (1977) Wheeler, Jason Earl, 45
[†] (1926) Kristensen, Sarah "Sr. Sabina", 96
^{*} (1980) Mortensen, Robert Alan, 42
^{*} (1940) Boucher, Roger Joseph, 82
- 5 [†] (1960) Jankowski, Margaret Jane "Maggie", 62
[†] (1731) Suárez, Marie, 291

Abb. 13.6.7 Geburtstags- und Jahrestage-Bericht - Schriftliche Berichte - Beispielausgabe Übersicht

Dieser Bericht erstellt eine Liste der Geburtstage und Jahrestage auf einer Seite nach Monat. Er enthält dieselben Informationen wie ein

[Kalenderbericht](#), jedoch im Textformat anstelle einer Kalendertabelle.

Du kannst den Geburtstags- und Jubiläumsbericht mit **Berichte** ► **Schriftliche Berichte** ► **Geburtstags- und Jahrestage-Bericht...** auswählen. Siehe auch [Gemeinsame Optionen](#)

Berichtsoptionen

Abb. 13.6.8 Geburtstags- und Jahrestage-Bericht - Schriftliche Berichte - Berichtsoptionen - Registerkarte Standardoptionen

- **Filter:** - Wähle den Filter aus, der auf den Bericht angewendet werden soll. Wähle aus:
 - **Gesamte Datenbank** (Standardeinstellung)
 - **Nachkommen von Filter Person**
 - **Nachkommen Familien von Filter Person**
 - **Vorfahren von Filter Person**
 - **Personen mit gemeinsamen Vorfahren mit Filter Person**
 - *oder wähle aus den [benutzerdefinierten Filtern](#) der Kategorie **Person***
- **Person filtern:** Die zentrale Person für den Bericht. (Standardmäßig die **aktive Person**)
 - [Eine andere Person wählen](#), um die Filterperson zu ändern, öffne die [Personenauswahl](#), mit der du die Filterperson aus den mit [Lesenzeichen versehenen Personen](#) ändern kannst. Wähle das Kontrollkästchen **Alle anzeigen**, um aus dem gesamten Baum auszuwählen.
- **Titeltext:** Geburtstags- und Jahrestage-Bericht (Standardeinstellung) - Titel des Berichts
- **Textbereich 1:** Mein Geburtstage.Bericht (Standardeinstellung) - Erste Textzeile am Ende des Berichts
- **Textbereich 2:** Erstellt mit Gramps (Standardeinstellung) - Zweite Textzeile am Ende des Berichts
- **Textbereich 3:** <http://gramps-project.org/> (Standardeinstellung) - Dritte Textzeile am Ende des Berichts

Berichtsoptionen (2)

Abb. 13.6.9 Geburtstags- und Jahrestage-Bericht - Schriftliche Berichte - Berichtsoptionen (2) - Registerkarte Standardoptionen

- **Namensformat:** Wähle das Format aus, um die Namen anzuzeigen. Diese Auswahl wird normalerweise von der Standardeinstellung in [Bearbeiten > Registerkarte Anzeige](#) für Namensformat übernommen. Oder wähle eine der folgenden Optionen, um diese Einstellung für den Bericht zu überschreiben:
 - **Vorgabe** - (in einem neuen Stammbaum ist dies normalerweise *Nachname, Vorname Suffix*)
 - **Nachname, Vorname Suffix** (Standardeinstellung)
 - **Vorname Nachname Suffix**
 - **Vorname**
 - **Haupt Nachnamen, Vorname Patronymikon Suffix**
 - **NACHNAME, Vorname** (Üblich)
 - **Mit als vertraulich markierten Datensätzen** (Kontrollkästchen standardmäßig aktiviert) Ob vertrauliche Daten eingeschlossen werden sollen.
 - **Nur lebende Personen einbeziehen** (Kontrollkästchen standardmäßig aktiviert) Nur lebende Personen in den Bericht aufnehmen.
- **Tod Symbol:**
- **Übersetzung:** Die für den Bericht zu verwendende Übersetzung. Sprachauswahl mit allen von Gramps unterstützten Sprachen. Standardmäßig die Sprache, in der du Gramps verwendest.
 - Sprachauswahl
 - **Zeige Ereignisjahr** (Kontrollkästchen standardmäßig aktiviert)

Inhalt

Geburtstags- und Jahrestage-Bericht

Papieroptionen	Berichtsoptionen	Berichtsoptionen (2)	Inhalt
Jahr des Berichts:	2022	-	+
Land für Feiertage:			
Nachname bei Geburtstagen:	Frauen benutzen ihren Mädchennamen		
	<input checked="" type="checkbox"/> Geburtstage mit einbeziehen		
	<input checked="" type="checkbox"/> Jubiläen mit einbeziehen		
	<input checked="" type="checkbox"/> Todestage aufnehmen		
	<input type="checkbox"/> Mit Beziehungen zur Hauptperson		

Abb. 13.6.10 Geburtstags- und Jahrestage-Bericht - Schriftliche Berichte - Inhalt - Registerkarte Standardoptionen

- **Jahr des Berichts:** das Jahr ausfüllen. Standardmäßig das aktuelle Jahr.
- **Land für Feiertage:** Wähle das Land aus, um die zugehörigen Feiertage anzuzeigen. Standardmäßig werden keine angezeigt.
- **Nachname bei Geburtstagen:** Wähle den angezeigten Nachnamen der verheirateten Frau aus.
 - **Frauen benutzen ihren Mädchennamen** (Standardeinstellung)
 - Frauen benutzen den Nachnamen vom Mann (von der ersten gelisteten Familie)
 - Frauen benutzen den Nachnamen vom Mann (von der letzten gelisteten Familie)
 - **Geburtstage mit einbeziehen** Ob Geburtstage in den Kalender aufgenommen werden sollen (Kontrollkästchen standardmäßig aktiviert)
 - **Jubiläen mit einbeziehen** Ob Jubiläen in den Kalender aufgenommen werden sollen (Kontrollkästchen standardmäßig aktiviert)
 - **Todestage aufnehmen** (Kontrollkästchen standardmäßig aktiviert)
 - **Mit Beziehungen zur Hauptperson** Ob Beziehungen zur Filterperson eingeschlossen werden sollen (Hinweis: Langsamere Berichterstellung) (Kontrollkästchen standardmäßig deaktiviert)

Alle Daten einer Person

Alle Daten einer Person

Garner von Zieliński, Lewis Anderson Sr

Name:	Garner von Zieliński, Lewis Anderson Sr ^{1a-3a}	
Geschlecht:	Männlich	
Vater:	Garner, Robert W.	
Mutter:	Zieliński, Phoebe Emaly	
<small>(Aber 50)***</small>		
Alternative Namen		
Auch bekannt als:	Garner, Louis ⁶	
Other Name:	Garner, Louie	
Lebensereignisse		
Geburt:	Birth of Garner, Lewis Anderson, 1855-06-21 in Great Falls, MT, USA. ^{1a-3a}	
	Ziel:	10:00 pm ¹
	Alter des Vaters:	28 ¹
Tod:	Death of Garner, Lewis Anderson, 1911-06-28 in Twin Falls, Twin Falls, ID, USA. ^{1a}	
	Ursache:	Laughter

Abb. 13.6.11 Alle Daten einer Person - Schriftliche Berichte - Beispielausgabe Übersicht

Dieser Bericht liefert persönliche Zusammenfassungen.

Du kannst den Alle Daten einer Person Bericht über **Berichte -> Schriftliche Berichte -> Alle Daten einer Person...** auswählen.

Siehe auch [Gemeinsame Optionen](#)

Berichtsoptionen

Alle Daten einer Person

Papieroptionen	Berichtsoptionen	Berichtsoptionen (2)	Einbeziehen	Einbeziehen (2)	Abschnitte
Filter:	Garner von Zieliński, Lewis Anderson Sr				
Person filtern:	Garner von Zieliński, Lewis Anderson Sr (00044)				
	<input checked="" type="checkbox"/> Listet Ereignisse chronologisch				
	<input type="checkbox"/> Seitenumbruch vor Endnotiz				

Abb. 13.6.12 Alle Daten einer Person - Schriftliche Berichte - Berichtsoptionen - Registerkarte Standardoptionen

Der Vorteil dieses Berichts ist die spezifische Filteroption. Abhängig von der Filterwahl (Nur aktive Person, ihre Nachkommen, ihre Vorfahren oder gesamte Datenbank), kann der Bericht eine bis viele persönliche Zusammenfassungen enthalten. Eine andere Option für diesen Bericht ist die Aufnahme von Quellenangaben beim Auflisten der Ereignisse.

- **Filter:** wähle einen Filter um die Personen, die im Kalender erscheinen einzuzugrenzen.
 - **Gesamte Datenbank** (Standardeinstellung)
 - Nachkommen von **Filter Person**
 - Nachkommen Familien von **Filter Person**
 - Vorfahren von **Filter Person**
 - Personen mit gemeinsamen Vorfahren mit **Filter Person**
 - oder wähle aus den **benutzerdefinierten Filtern** der Kategorie **Person**
- **Person filtern:** Die zentrale Person für den Bericht. (Standardmäßig die **aktive Person**)
 - **Eine andere Person wählen**, um die Filterperson zu ändern, öffne die **Personenauswahl**, mit der du die Filterperson aus den mit **Leseszeichen versehenen Personen** ändern kannst. Wähle das Kontrollkästchen **[] Alle anzeigen**, um aus dem gesamten Baum auszuwählen.
- **Listet Ereignisse chronologisch** (Kontrollkästchen standardmäßig aktiviert)
- **Seitenumbruch vor Endnotiz** (Kontrollkästchen standardmäßig deaktiviert)

Berichtsoptionen (2)

Abb. 13.6.13 Alle Daten einer Person - Schriftliche Berichte - Berichtsoptionen (2) - Registerkarte Standardoptionen

- **Namensformat:** Wähle das Format aus, um die Namen anzuzeigen. Diese Auswahl wird normalerweise von der Standardeinstellung in [Bearbeiten > Registerkarte Anzeige](#) für Namensformat übernommen. Oder wähle eine der folgenden Optionen, um diese Einstellung für den Bericht zu überschreiben:
 - Vorgabe - (in einem neuen Stammbaum ist dies normalerweise *Nachname, Vorname Suffix*)
 - **Nachname, Vorname Suffix** (Standardeinstellung)
 - Vorname Nachname Suffix
 - Vorname
 - Haupt Nachnamen, Vorname Patronymikon Suffix
 - NACHNAME, Vorname (Üblich)
 - **Mit als vertraulich markierten Datensätzen** (Kontrollkästchen standardmäßig aktiviert) Ob vertrauliche Daten eingeschlossen werden sollen.
- **Lebende Personen:** Umgang mit (Informationen über) lebende Personen
 - **Aufnehmen und alle Daten** (Standardeinstellung)
 - Vollständige Namen, aber Daten entfernt
 - Vornamen ersetzt und Daten entfernt
 - Kompletter Name ersetzt und Daten entfernt
 - Nicht enthalten
- **Definiere 'lebende Person' über die Anzahl der Jahre seit Todesjahr:** 0 (Vorgabe) Wähle die Anzahl der Jahre seit dem Tod aus, um Personen für den Bericht zu berücksichtigen. Ermöglicht die Aufnahme oder den Ausschluss kürzlich verstorbener Personen in den Bericht. Der Standardwert ist 0 Jahre.
- **Übersetzung:** Die für den Bericht zu verwendende Übersetzung. Sprachauswahl mit allen von Gramps unterstützten Sprachen. Standardmäßig die Sprache, in der du Gramps verwendest.
 - Sprachauswahl
- **Datumformat:** Format und Sprache für Datumsangaben mit Beispielen
 - Vorgabe - Wähle diese Option, um den Standardsatz in [Bearbeiten > Registerkarte Anzeige](#) für die Option **Datumformat:** zu verwenden.
 - **JJJJ-MM-TT (ISO) (2018-04-08)** (Standardeinstellung)
 - Numerisch (8.4.2018)
 - Monat Tag, Jahr (April 8. 2018)
 - MONAT Tag, Jahr (Apr 8. 2018)
 - Tag Monat Jahr (8. April 2018)
 - Tag MONAT Jahr (8. Apr 2018)

Einbeziehen

Abb. 13.6.14 Alle Daten einer Person - Schriftliche Berichte - Einbeziehen - Registerkarte Standardoptionen

- Notizen aufnehmen** (Kontrollkästchen standardmäßig deaktiviert)
- Quellinformationen aufnehmen** (Kontrollkästchen standardmäßig aktiviert)
- Quellenotizen einbeziehen** (Kontrollkästchen standardmäßig deaktiviert)
- Fotos/Bilder aus der Galerie aufnehmen** (Kontrollkästchen standardmäßig aktiviert)

Einbeziehen (2)

Abb. 13.6.15 Alle Daten einer Person - Schriftliche Berichte - Einbeziehen (2) - Registerkarte Standardoptionen

- **Gramps-ID:** ob Gramps-IDs hinzugefügt werden sollen.
 - **Nicht aufnehmen** (Standardeinstellung)
 - Einbeziehen
- Markierungen aufnehmen** (Kontrollkästchen standardmäßig aktiviert)
- Attribute aufnehmen** (Kontrollkästchen standardmäßig aktiviert)
- Volkszählungsereignisse aufnehmen** (Kontrollkästchen standardmäßig aktiviert)
- Mit Beziehungen zur Hauptperson** Ob Beziehungen zur Filterperson eingeschlossen werden sollen (Hinweis: Langsamere Berichterstellung) (Kontrollkästchen standardmäßig deaktiviert)

Abschnitte

Abb. 13.6.16 Alle Daten einer Person - Schriftliche Berichte - Abschnitte - Registerkarte Standardoptionen

Wird verwendet, wenn ein separater Abschnitt erforderlich ist.

- **Ereignisgruppen:**
 - Familie** (Kontrollkästchen standardmäßig aktiviert)
 - Religiös** (Kontrollkästchen standardmäßig aktiviert)
 - Beruflich** (Kontrollkästchen standardmäßig aktiviert)
 - Wissenschaftlich** (Kontrollkästchen standardmäßig aktiviert)
 - Reisen** (Kontrollkästchen standardmäßig aktiviert)
 - Juristisch** (Kontrollkästchen standardmäßig aktiviert)
 - Wohnort** (Kontrollkästchen standardmäßig aktiviert)
 - Andere** (Kontrollkästchen standardmäßig aktiviert)
 - Selbst definiert** (Kontrollkästchen standardmäßig aktiviert)

Datenbankübersichtbericht

Datenbankübersichtbericht

Personen

Personenzahl: 2157
Männer: 1184
Frauen: 953
Personen mit unbekanntem Geschlecht: 20
Unvollständige Namen: 81
Personen ohne Geburtsdatum: 1010
Einzel stehende Personen: 73
Eindeutige Nachnamen: 616
Personen mit Medienobjekten: 5

Familieninformation

Familienanzahl: 762

Medienobjekte

Anzahl von eindeutigen Medienobjekten: 7
Gesamtgröße der Medienobjekte: weniger als 1 MB

Abb. 13.6.17 Datenbankübersichtbericht - Schriftliche Berichte - Beispielausgabe Übersicht

Dieser Bericht zeigt eine Gesamtstatistik hinsichtlich Anzahl der Personen jedes Geschlechts, verschiedene unvollständige Einträge Statistiken, genauso wie Familien und Medien Statistiken.

Du kannst diesen Bericht über das Menü **Berichte -> Schriftliche Berichte-> Datenbankübersichtbericht...aufrufen**.

Der Bericht zeigt eine Aufschlüsselung folgender Informationen für den geöffneten Stammbaum

Die Anzahl wird in den verschiedenen Kategorien angezeigt

- **Personen:**
 - Anzahl der Personen:
 - Männer:
 - Frauen:
 - Personen mit unbekanntem Geschlecht:
 - Unvollständige Namen:
 - Personen ohne Geburtsdatum:
 - Einzelstehende Personen:
 - Einmalige Nachnamen:
 - Personen mit Medienobjekten
- **Familieninformationen:**
 - Anzahl der Familien:
- **Medienobjekte:**
 - Anzahl von einzelnen Medienobjekten:
 - Gesamtgröße der Medienobjekte: in MB (MegaByte)
- Fehlende Medienobjekte: dies zeigt den Dateinamen von jedem fehlenden Medienobjekt.

Die in diesem Bericht gegebene Information ist die gleiche wie im [Statistik Gramplet](#)

Siehe auch [Gemeinsame Optionen](#)

Berichtsoptionen

Abb. 13.6.18 Datenbankübersichtbericht - Schriftliche Berichte - Berichtsoptionen - Registerkarte Standardoptionen

- **Mit als vertraulich markierten Datensätzen** (Kontrollkästchen standardmäßig aktiviert) Ob vertrauliche Daten eingeschlossen werden sollen.
- **Lebende Personen:** Umgang mit (Informationen über) lebende Personen
 - **Aufnehmen und alle Daten** (Standardeinstellung)
 - Nicht enthalten
- **Definiere 'lebende Person' über die Anzahl der Jahre seit Todesjahr:** 0 (Standardeinstellung) Wähle die Anzahl der Jahre seit dem Tod aus, um Personen für den Bericht zu berücksichtigen. Ermöglicht die Aufnahme oder den Ausschluss kürzlich verstorbener Personen in den Bericht. Der Standardwert ist 0 Jahre.
- **Übersetzung:** Die für den Bericht zu verwendende Übersetzung. Sprachauswahl mit allen von Gramps unterstützten Sprachen. Standardmäßig die Sprache, in der du Gramps verwendest.
 - Sprachauswahl

Nachkommenbericht

Nachkommen von Garner von Zielinski, Lewis Anderson Sr

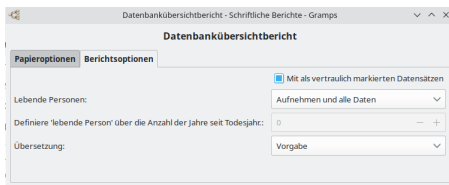
1. Garner von Zielinski, Lewis Anderson Sr (* 1855-06-21 - Great Falls, MT, USA, † 1911-06-28 - Twin Falls, Twin Falls, ID, USA)
Partner Martel, Luella Jacques (* 1852-01-23 - Eureka, Humboldt, CA, USA, † 1921-04-28 - Myrtle Beach, SC, USA)
2. Garner, Eugene Stanley (* 1895-12-01 - Portsmouth, OH, USA, † 1984-03-01 - Twin Falls, Twin Falls, ID, USA)
Partner Reed, Frances Lucille (Babe) (* 1902-07-08 - Worthington, MN, USA, † 1988-08-09 - Worthington, MN, USA)
3. Garner, Howard Lane (* 1928-07-09 - LaGrange, GA, USA)
Partner Marie, May, Anne (* 1927-01-13 - Worthington, MN, USA)
4. Garner, Rita Marie (* 1952-09-07 - Worthington, MN, USA)
Partner Warner, Allen Carl (* 1952-02-01 - Worthington, MN, USA)
5. Warner, Sarah Suzanne (* 1987-08-29 - Gainesville, Llano, TX, USA)
5. Warner, James Jeffrey (* 1984-05-03 - Gainesville, Llano, TX, USA)

Abb. 13.6.19 Nachkommenbericht - Schriftliche Berichte - Beispielausgabe Übersicht

Dieser Bericht zeigt die Nachkommen der aktiven Person mit einer kurzen Beschreibung mit Einrückungen.

Du kannst den Nachkommenbericht über **Berichte ->Schriftliche Berichte ->Nachkommenbericht...** auswählen.
Siehe auch [Gemeinsame Optionen](#)

Berichtsoptionen

Abb. 13.6.20 Nachkommenbericht - Schriftliche Berichte - Berichtsoptionen - Registerkarte Standardoptionen

Die einzige spezifische Option ist die Anzahl der zu berücksichtigen Nachkommengenerationen.

- **Hauptperson:** die zentrale Person für den Bericht, standardmäßig wird die aktuelle aktive Person verwendet.
 - **Eine andere Person wählen** Schaltfläche, um die zentrale Person zu ändern, öffnet die **Personenauswahl**, mit der du die Hauptperson ändern kannst, indem du das Kontrollkästchen **[] Alle anzeigen** aktivierst.
- **Nummerierungssystem:** Das zu verwendende **Nummerierungssystem**.
 - **Einfache Nummerierung** (Standardeinstellung)
 - **d'Aboville** Nummerierung
 - **Henry** Nummerierung
 - **Modifizierte Henry**-Nummerierung
 - **de Villiers/Pama** Nummerierung
 - **Meurgey de Tupigny** Nummerierung
- **Generationen:** (10 Standardeinstellung) Die Anzahl der Generationen, die in den Bericht aufgenommen werden sollen.
 - ☑ **Heiratsdaten anzeigen** Ob Heiratsinformationen im Bericht angezeigt werden sollen. (Kontrollkästchen standardmäßig deaktiviert)
 - ☑ **Scheidungsinformationen zeigen** Ob Scheidungsinformationen im Bericht angezeigt werden sollen. (Kontrollkästchen standardmäßig deaktiviert)
 - ☑ **Geburts- und Sterbedaten anzeigen** Ob Geburts- und Todesinformationen im Bericht angezeigt werden sollen. (Kontrollkästchen standardmäßig aktiviert)
 - ☑ **Doppelte Stammbäume zeigen** Ob doppelte Stammbauminformationen im Bericht angezeigt werden sollen. (Kontrollkästchen standardmäßig deaktiviert)

Berichtsoptionen (2)

Descendant Report	
Paper Options	Report Options
	Report Options (2)
Name format:	Surname, Given Suffix
Place format:	Default
	<input checked="" type="checkbox"/> Include data marked private
Living People:	Included, and all data
Years from death to consider living:	0
Translation:	Default
Date format:	YYYY-MM-DD (ISO) (2024-12-17)

Abb. 13.6.21 Nachkommenbericht - Schriftliche Berichte - Berichtsoptionen (2) - Registerkarte Standardoptionen

- **Namensformat:** Wähle das Format aus, um die Namen anzuzeigen. Diese Auswahl wird normalerweise von der Standardeinstellung im `{man menu Bearbeiten > Daten}` Reiter **Anzeigeoptionen** Bereich für Namensformat übernommen. Oder wähle eine der folgenden Optionen, um diese Einstellung für den Bericht zu überschreiben:
 - Vorgabe - (in einem neuen Stammbaum ist dies normalerweise *Nachname, Vorname Suffix*)
 - **Nachname, Vorname Suffix** (Standardeinstellung)
 - Vorname Nachname Suffix
 - Vorname
 - Haupt Nachnamen, Vorname Patronymikon Suffix
 - NACHNAME, Vorname (Üblich)
- **Ortsformat:** - Wähle das Format für die Anzeige der Orte. Diese Auswahl wird normalerweise von der Standardeinstellung im **Bearbeiten > Anzeigeoptionen** Reiter für **Ortsformat:**. Um diese Einstellung für den Bericht außer Kraft zu setzen, wähle aus:
 - Standard
 - Vollständig
- **Mit als vertraulich markierten Datensätzen** (Kontrollkästchen standardmäßig aktiviert) Ob vertrauliche Daten eingeschlossen werden sollen.
- **Lebende Personen:** Umgang mit (Informationen über) lebende Personen
 - **Aufnehmen und alle Daten** (Standardeinstellung)
 - Vollständige Namen, aber Daten entfernt
 - Vornamen ersetzt und Daten entfernt
 - Kompletter Name ersetzt und Daten entfernt
 - Nicht enthalten
- **Definiere 'lebende Person' über die Anzahl der Jahre seit Todesjahr:** 0 (Standardeinstellung) Wähle die Anzahl der Jahre seit dem Tod aus, um Personen für den Bericht zu berücksichtigen. Ermöglicht die Aufnahme oder den Ausschluss kürzlich verstorbener Personen in den Bericht. Der Standardwert ist 0 Jahre.
- **Übersetzung:** Die für den Bericht zu verwendende Übersetzung. Sprachauswahl mit allen von Gramps unterstützten Sprachen. Standardmäßig die Sprache, in der du Gramps verwendest.
 - Sprachauswahl
- **Datumsformat:** Format und Sprache für Datumsangaben mit Beispielen
 - Vorgabe - Wähle diese Option, um den Standardsatz in **Bearbeiten > Registerkarte Anzeige** für die Option **Datumsformat:** zu verwenden.
 - **JJJ-MM-TT (ISO) (2018-04-08)** (Standardeinstellung)
 - Numerisch (8.4.2018)
 - Monat Tag, Jahr (April 8, 2018)
 - MONAT Tag, Jahr (Apr 8, 2018)
 - Tag Monat Jahr (8. April 2018)
 - Tag MONAT Jahr (8. Apr 2018)

Ausführlicher Ahnenbericht

Ahnenbericht für Garner von Zieliński, Lewis Anderson Sr

Generation 1

1. **Garner von Zieliński, Lewis Anderson Sr.** Lewis Anderson wurde am 1855-06-21 in Great Falls, MT, USA geboren. Er starb am 1911-06-28 in Twin Falls, Twin Falls, ID, USA im Alter von 56 Jahre, 7 Tage. Er wurde am 1911-07-01 in Twin Falls, Twin Falls, ID, USA begraben. Er war der Sohn von Garner, Robert W. und Zieliński, Photoe Emily. Er heiratete Martel, Luella Jacques am 1875-04-01 in Pangould, Greene, AR, USA.

Partner(in): Martel, Luella Jacques.

Luella Jacques wurde geboren am 1852-01-23 in Eureka, Humboldt, CA, USA. Sie starb am 1921-04-28 in Myrtle Beach, SC, USA im Alter von 69 Jahre, 3 Monate. Sie wurde am 1921-04-30 in Myrtle Beach, SC, USA begraben. Sie war die Tochter von Martel, Henry und Hébert, Ruth Ann.

Abb. 13.6.22 Ausführlicher Ahnenbericht - Schriftliche Berichte - Beispielausgabe Übersicht

Dieser Bericht behandelt detailliert die Vorfahren der aktiven Person mit einer Reihe von Lebensdaten genauso wie Hochzeiten und Sosa-Stradonitz/Ahnentafelnummerierung. Er teilt viele seiner Eigenschaften mit dem ausführlichen Nachkommenbericht (siehe unten).

Du kannst den ausführlichen Nachkommenbericht mit **Berichte ->Schriftliche Berichte ->Ausführlicher Ahnenbericht...** auswählen. Siehe auch [Gemeinsame Optionen](#)

Berichtsoptionen

Abb. 13.6.23 Ausführlicher Ahnenbericht - Schriftliche Berichte - Berichtsoptionen - Registerkarte Standardoptionen

Der Bericht ist nach der [Ahnentafelstandardnummerierung](#) gegliedert.

- **Hauptperson:** die zentrale Person für den Bericht, standardmäßig wird die aktuelle aktive Person verwendet.
 - **Eine andere Person wählen**: Schaltfläche, um die zentrale Person zu ändern, öffnet die **Personenauswahl**, mit der du die zentrale Person ändern kannst, indem du das Kontrollkästchen **Alle anzeigen** aktivierst.
- **Kekule-Nummer:** (1. Standardeinstellung) Die **Kekule**-Nummer der zentralen Person.
- **Generationen:** (10 Standardeinstellung) Die Anzahl der Generationen, die in den Bericht aufgenommen werden sollen.
- **Gramps-ID:** ob Gramps-IDs aufgenommen werden sollen.
 - **Nicht aufnehmen** Vorgabe
 - Einbeziehen
- Seitenumbruch zwischen Generationen:** Ob nach jeder Generation eine neue Seite gestartet werden soll. (Kontrollkästchen standardmäßig deaktiviert)
- Seitenumbruch vor Endnotiz:** ob eine neue Seite vor den Endnotizen begonnen werden soll (Kontrollkästchen standardmäßig deaktiviert)

Berichtsoptionen (2)

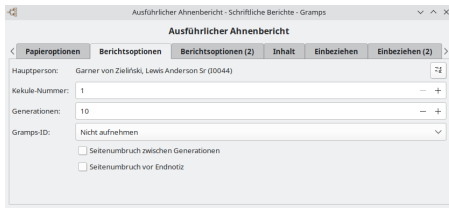

Abb. 13.6.24 Ausführlicher Ahnenbericht - Schriftliche Berichte - Berichtsoptionen (2) - Registerkarte Standardoptionen

- **Namensformat:** Wähle das Format aus, um die Namen anzuzeigen. Diese Auswahl wird normalerweise von der Standardeinstellung in **Bearbeiten > Registerkarte Anzeige** für Namensformat übernommen. Oder wähle eine der folgenden Optionen, um diese Einstellung für den Bericht zu überschreiben:
 - Vorgabe - (in einem neuen Stammbaum ist dies normalerweise *Nachname, Vorname Suffix*)
 - **Nachname, Vorname Suffix** (Standardeinstellung)
 - Vorname Nachname Suffix
 - Vorname
 - Haupt Nachnamen, Vorname Patronymikon Suffix
 - NACHNAME, Vornamen (Üblich)
- Mit als vertraulich markierten Datensätzen** (Kontrollkästchen standardmäßig aktiviert) Ob vertrauliche Daten eingeschlossen werden sollen.
- **Lebende Personen:** Umgang mit (Informationen über) lebende Personen
 - **Aufnehmen und alle Daten** (Standardeinstellung)
 - Vollständige Namen, aber Daten entfernt
 - Vornamen ersetzt und Daten entfernt
 - Kompletter Name ersetzt und Daten entfernt
 - Nicht enthalten
- **Definiere 'lebende Person' über die Anzahl der Jahre seit Todesjahr:** 0 (Vorgabe) Wähle die Anzahl der Jahre seit dem Tod aus, um Personen für den Bericht zu berücksichtigen. Ermöglicht die Aufnahme oder den Ausschluss kürzlich verstorbener Personen in den Bericht. Der Standardwert ist 0 Jahre.
- **Übersetzung:** Die für den Bericht zu verwendende Übersetzung. Sprachauswahl mit allen von Gramps unterstützten Sprachen. Standardmäßig die Sprache, in der du Gramps verwendest.
 - Sprachauswahl
- **Datumsformat:** Format und Sprache für Datumsangaben mit Beispielen
 - Vorgabe - Wähle diese Option, um den Standardsatz in **Bearbeiten > Registerkarte Anzeige** für die Option **Datumsformat:** zu verwenden.
 - **JJJJ-MM-TT (ISO) (2018-04-08)** (Standardeinstellung)
 - Numerisch (8.4.2018)
 - Monat Tag, Jahr (April 8. 2018)

- MONAT Tag, Jahr (Apr 8. 2018)
- Tag Monat Jahr (8. April 2018)
- Tag MONAT Jahr (8. Apr 2018)

Inhalt

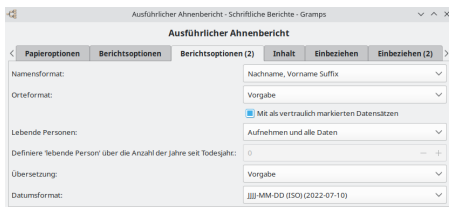

Abb. 13.6.25 Ausführlicher Ahnenbericht - Schriftliche Berichte - Inhalt - Registerkarte Standardoptionen

- **Benutze vollständige Sätze**: ob ganze Sätze oder eine prägnante Sprache verwendet wird. (Kontrollkästchen standardmäßig aktiviert)
- **Zeige vollständiges Datum, anstatt nur das Jahr zu verwenden**: ob vollständige Datumsangaben statt Jahreszahlen verwendet werden sollen. (Kontrollkästchen standardmäßig aktiviert)
- **Alter bei Tod berechnen**: ob das Sterbealter einer Person berechnet werden soll. (Kontrollkästchen standardmäßig aktiviert)
- **Doppelte Vorfahren weglassen**: ob doppelte Vorfahren weggelassen werden sollen. (Kontrollkästchen standardmäßig aktiviert)
- **Benutze Rufnamen für Namen**: ob der Rufname als Vorname verwendet werden soll. (Kontrollkästchen standardmäßig deaktiviert)

Einbeziehen

Abb. 13.6.26 Ausführlicher Ahnenbericht - Schriftliche Berichte - Einbeziehen - Registerkarte Standardoptionen

- **Kinder aufnehmen**: ob Kinder aufgelistet werden sollen. (Kontrollkästchen standardmäßig aktiviert)
- **Partner (innen) der Kinder aufnehmen**: ob die Ehegatten der Kinder aufgeführt werden sollen. (Kontrollkästchen standardmäßig aktiviert)
- **Ereignisse aufnehmen**: ob Ereignisse eingeschlossen werden sollen. (Kontrollkästchen standardmäßig aktiviert)
- **Andere Ereignisse aufnehmen**: ob andere Ereignisse einbezogen werden sollen, an denen Personen teilgenommen haben. (Kontrollkästchen standardmäßig deaktiviert)
- **Verweis auf Nachfahren in die Liste der Kinder aufnehmen**: ob Verweise auf Nachkommen in die Liste der Kinder aufgenommen werden sollen. (Kontrollkästchen standardmäßig deaktiviert)
- **Fotos/Bilder aus der Galerie aufnehmen** (Kontrollkästchen standardmäßig deaktiviert)

Einbeziehen (2)

Abb. 13.6.27 Ausführlicher Ahnenbericht - Schriftliche Berichte - Einbeziehen (2) - Registerkarte Standardoptionen

- Notizen aufnehmen** (Kontrollkästchen standardmäßig aktiviert)
- Quellen einbeziehen** (Kontrollkästchen standardmäßig deaktiviert)
- Quellennotizen einbeziehen** (Kontrollkästchen standardmäßig deaktiviert)
- Attribute aufnehmen** (Kontrollkästchen standardmäßig deaktiviert)
- Adressen einbeziehen** (Kontrollkästchen standardmäßig deaktiviert)
- Alternative Namen mit einbeziehen** (Kontrollkästchen standardmäßig deaktiviert)

Fehlende Information

Abb. 13.6.28 Ausführlicher Ahnenbericht - Schriftliche Berichte - Fehlende Information - Registerkarte Standardoptionen

- Ersetze fehlende Orte durch ____**: Ob fehlende Orte durch Leerzeichen ersetzt werden sollen.(Kontrollkästchen standardmäßig deaktiviert)
- Ersetze fehlende Daten durch ____**: Ob fehlende Daten durch Leerzeichen ersetzt werden sollen.(Kontrollkästchen standardmäßig deaktiviert)

Ausführlicher Nachkommenbericht

Nachkommenbericht für Garner von Zieliński, Lewis Anderson Sr

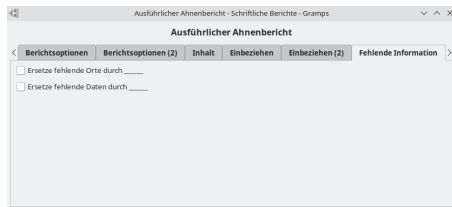
Generation 1

1. Garner von Zieliński, Lewis Anderson Sr.

Lewis Anderson wurde am 1855-06-21 in Great Falls, MT, USA geboren. Er starb am 1911-06-28 in Twin Falls, Twin Falls, ID, USA im Alter von 56 Jahre, 7 Tage. Er wurde am 1911-07-01 in Twin Falls, Twin Falls, ID, USA begraben. Er war der Sohn von Garner, Robert W. und Zieliński, Phoebe Emily. Er heiratete Martel, Luella Jacques am 1875-04-01 in Paragould, Greene, AR, USA.

Notizen für Garner von Zieliński, Lewis Anderson Sr

We have committed to synergistically disseminate resource-leveling methods of empowerment to set us apart from the competition. We envision to globally integrate inexpensive paradigms and professionally engineer timely technology while promoting personal employee growth. Our mission is to assertively build world-class methods of

Abb. 13.6.29 Ausführlicher Nachkommenbericht - Schriftliche Berichte - Beispielausgabe Übersicht

Dieser Bericht behandelt detailliert die Nachkommen der aktiven Person nach Generationen der genealogischen Tradition von Nachkommenberichten in Textform nach Generationen folgend. Er beabsichtigt alle wichtigen Eigenschaften, die in diesem klassischen Nachkommenberichtformat erwartet werden zu liefern und wurde von verschiedenen Quellen beeinflusst. Das Gramps Team betrachtet es als eines seiner Ziele die Realisierbarkeit der Übernahme dieses Berichts für professionelle Ahnenforschungseinrichtungen weltweit. Als Konsequenz ist diese ein sehr stark anpassbarer Bericht.

Der Bericht enthält eine Reihe von Lebensdaten, Hochzeiten und (optional) Notizen und Partnerinformationen. Unter den vielen Optionen ist die Anzahl der Nachkommengenerationen, ob Alter berechnet werden, der Textstil von kompletten Sätzen und Kurzformen und ob Bilder aufgenommen werden zu bedenken. Der Bericht verwendet standardmäßig [Henry-System Nummerierung](#) und bietet [d'Aboville-System Nummerierung](#) und [Register-System Nummerierung](#) als Optionen.

Du kannst den Ausführlicher Nachkommenbericht mit **Berichte ->Schriftliche Berichte ->Ausführlicher Nachkommenbericht...** auswählen. Siehe auch

- [Gemeinsame Optionen](#)

Berichtsoptionen

Abb. 13.6.30 Ausführlicher Nachkommenbericht - Schriftliche Berichte - Berichtsoptionen - Registerkarte Standardoptionen

- **Hauptperson:** die zentrale Person für den Bericht, standardmäßig wird die aktuelle aktive Person verwendet.
 - **Eine andere Person wählen**: Schaltfläche, um die zentrale Person zu ändern, öffnet die **Personenauswahl**, mit der du die zentrale Person ändern kannst, indem du das Kontrollkästchen **[] Alle anzeigen** aktivierst.
- **Nummerierungssystem:** das zu verwendende **Nummerierungssystem**.
 - **Henry-Nummerierung** (Standardeinstellung)
 - d'Aboville Nummerierung
 - Datensatz (Modifizierte Register) Nummerierung
- **Berichtsstruktur:** Wie die Personen im Bericht organisiert sind
 - **zeige Personen nach Generationen** (Standardeinstellung)
 - zeige Personen nach Abstammungslinie
- **Generationen:** (10 Standardeinstellung) Die Anzahl der Generationen, die in den Bericht aufgenommen werden sollen.
- **Gramps-ID:** ob Gramps-IDs eingeschlossen werden sollen.
 - **Nicht aufnehmen** Vorgabe
 - Einbeziehen
- **Seitenumbruch zwischen Generationen:** Ob nach jeder Generation eine neue Seite angefangen wird. (Kontrollkästchen standardmäßig deaktiviert)
- **Seitenumbruch vor Endnotiz:** ob eine neue Seite vor den Endnotizen begonnen werden soll (Kontrollkästchen standardmäßig deaktiviert)

Berichtsoptionen (2)

Abb. 13.6.31 Ausführlicher Nachkommenbericht - Schriftliche Berichte - Berichtsoptionen (2) - Registerkarte Standardoptionen

- **Namensformat:** Wähle das Format aus, um die Namen anzuzeigen. Diese Auswahl wird normalerweise von der Standardeinstellung in **Bearbeiten > Registerkarte Anzeige** für Namensformat übernommen. Oder wähle eine der folgenden Optionen, um diese Einstellung für den Bericht zu überschreiben:
 - Vorgabe - (in einem neuen Stammbaum ist dies normalerweise *Nachname, Vorname Suffix*)
 - **Nachname, Vorname Suffix** (Standardeinstellung)
 - Vorname Nachname Suffix
 - Vorname
 - Haupt Nachnamen, Vorname Patronymikon Suffix
 - NACHNAME, Vorname (Üblich)
- **Mit als vertraulich markierten Datensätzen** (Kontrollkästchen standardmäßig aktiviert) Ob vertrauliche Daten eingeschlossen werden sollen.
- **Lebende Personen:** Umgang mit (Informationen über) lebende Personen
 - **Aufnehmen und alle Daten** (Standardeinstellung)
 - Vollständige Namen, aber Daten entfernen
 - Vornamen ersetzt und Daten entfernt
 - Kompletter Name ersetzt und Daten entfernt
 - Nicht enthalten
- **Definiere 'lebende Person' über die Anzahl der Jahre seit Todesjahr:** 0 (Vorgabe) Wähle die Anzahl der Jahre seit dem Tod aus, um Personen für den Bericht zu berücksichtigen. Ermöglicht die Aufnahme oder den Ausschluss kürzlich verstorbener Personen in den Bericht. Der Standardwert ist 0 Jahre.
- **Übersetzung:** Die für den Bericht zu verwendende Übersetzung. Sprachauswahl mit allen von Gramps unterstützten Sprachen. Standardmäßig die Sprache, in der du Gramps verwendest.
 - Sprachauswahl
- **Datumsformat:** Format und Sprache für Datumsangaben mit Beispielen
 - Vorgabe - Wähle diese Option, um den Standardsatz in `[[De:Gramps_6.0_Wiki_Handbuch_-_Einstellungen#Anzeige|Bearbeiten > Registerkarte Anzeige]]` für die Option **Datumsformat:** zu verwenden.
 - **JJJJ-MM-TT (ISO) (2018-04-08)** (Standardeinstellung)
 - Numerisch (8.4.2018)
 - Monat Tag, Jahr (April 8, 2018)

- MONAT Tag, Jahr (Apr 8. 2018)
- Tag Monat Jahr (8. April 2018)
- Tag MONAT Jahr (8. Apr 2018)

Inhalt

Abb. 13.6.32 Ausführlicher Nachkommenbericht - Schriftliche Berichte - Content - Registerkarte Standardoptionen

- **Benutze vollständige Sätze**: ob ganze Sätze oder eine prägnante Sprache verwendet wird. (Kontrollkästchen standardmäßig aktiviert)
- **Zeige vollständiges Datum, anstatt nur das Jahr zu verwenden**: ob vollständige Datumsangaben statt Jahreszahlen verwendet werden sollen. (Kontrollkästchen standardmäßig aktiviert)
- **Alter bei Tod berechnen**: ob das Sterbealter einer Person berechnet werden soll. (Kontrollkästchen standardmäßig aktiviert)
- **Benutze Rufnamen für Namen**: ob der Rufname als Vorname verwendet werden soll. (Kontrollkästchen standardmäßig deaktiviert)

Einbeziehen

Abb. 13.6.33 Ausführlicher Nachkommenbericht - Schriftliche Berichte - Einbeziehen - Registerkarte Standardoptionen

- **Kinder aufnehmen**: ob Kinder aufgelistet werden sollen. (Kontrollkästchen standardmäßig aktiviert)
- **Partner(innen) der Kinder aufnehmen**: ob die Ehegatten der Kinder aufgeführt werden sollen. (Kontrollkästchen standardmäßig deaktiviert)
- **Partner einbeziehen** (Kontrollkästchen standardmäßig deaktiviert)
- **Partner Referenzen einbeziehen** (Kontrollkästchen standardmäßig deaktiviert)
- **Ereignisse aufnehmen**: ob Ereignisse eingeschlossen werden sollen. (Kontrollkästchen standardmäßig deaktiviert)
- **Verweis auf Nachfahren in die Liste der Kinder aufnehmen**: ob Verweise auf Nachkommen in die Liste der Kinder aufgenommen werden sollen. (Kontrollkästchen standardmäßig aktiviert)
- **Fotos/Bilder aus der Galerie aufnehmen** (Kontrollkästchen standardmäßig deaktiviert)

Einbeziehen (2)

Abb. 13.6.34 Ausführlicher Nachkommenbericht - Schriftliche Berichte - Include (2) - Registerkarte Standardoptionen

- **Notizen aufnehmen** (Kontrollkästchen standardmäßig aktiviert)
- **Quellen einbeziehen** (Kontrollkästchen standardmäßig deaktiviert)
- **Quellennotizen einbeziehen** (Kontrollkästchen standardmäßig deaktiviert)
- **Attribute aufnehmen** (Kontrollkästchen standardmäßig deaktiviert)
- **Adressen einbeziehen** (Kontrollkästchen standardmäßig deaktiviert)

- Alternative Namen mit einbeziehen** (Kontrollkästchen standardmäßig deaktiviert)
- Mit Nachkommenzeichen ('+') in Kinderliste** (Kontrollkästchen standardmäßig aktiviert)
- Mit Weg zur Start-Person** (Kontrollkästchen standardmäßig deaktiviert)

Fehlende Information

Abb. 13.6.35 Ausführlicher Nachkommenbericht - Schriftliche Berichte - Fehlende Information - Registerkarte Standardoptionen

- Ersetze fehlende Orte durch** : Ob fehlende Orte durch Leerzeichen ersetzt werden sollen.(Kontrollkästchen standardmäßig deaktiviert)
- Ersetze fehlende Daten durch** : Ob fehlende Daten durch Leerzeichen ersetzt werden sollen.(Kontrollkästchen standardmäßig deaktiviert)

Sackgassenbericht

Sackgassenbericht für Garner von Zieliński, Lewis Anderson Sr

Alle Vorfahren von Garner von Zieliński, Lewis Anderson Sr, bei denen ein Elternteil fehlt

Generation 3

Garner, Joseph (1792-)

Garner von Zieliński, Lewis Anderson Sr -- Garner, Robert W. -- Garner, Joseph

Edwards, Lucy (1799-01-17 - 1879-04-02)

Garner von Zieliński, Lewis Anderson Sr -- Garner, Robert W. -- Edwards, Lucy

Illectakon, George (etwa 1784-09-00 - 1864-03-09)

Garner von Zieliński, Lewis Anderson Sr -- Zieliński, Phoebe Emily -- Illectakon, George

Daniak, Phoebe

Garner von Zieliński, Lewis Anderson Sr -- Zieliński, Phoebe Emily -- Daniak, Phoebe

Abb. 13.6.36 Sackgassenbericht - Schriftliche Berichte - Beispielausgabe Übersicht

Liefert eine Liste der letzten bekannten Vorfahren einer Person mit der Ahnenreihe sortiert nach Generationen.

Du kannst den Sackgassenbericht mit **Berichte ->Schriftliche Berichte ->Sackgassenbericht...** auswählen. Siehe auch [Gemeinsame Optionen](#)

Berichtsoptionen

Abb. 13.6.37 Sackgassenbericht - Schriftliche Berichte - Berichtsoptionen - Registerkarte Standardoptionen

- **Hauptperson**: die zentrale Person für den Bericht, standardmäßig wird die aktuelle aktive Person verwendet.
 - **Eine andere Person wählen** Schaltfläche. - Ändert die Hauptperson.
- **Namensformat**: Wähle das Format aus, um die Namen anzuzeigen. Diese Auswahl wird normalerweise von der Standardeinstellung in [Bearbeiten > Registerkarte Anzeige](#) für Namensformat übernommen. Oder wähle eine der folgenden Optionen, um diese Einstellung für den Bericht zu überschreiben:
 - Vorgabe - (in einem neuen Stammbaum ist dies normalerweise *Nachname, Vorname Suffix*)
 - **Nachname, Vorname Suffix** (Standardeinstellung)
 - Vorname Nachname Suffix
 - Vorname
 - Haupt Nachnamen, Vorname Patronymikon Suffix
 - NACHNAME, Vorname (Üblich)

- Mit als vertraulich markierten Datensätzen** (Kontrollkästchen standardmäßig aktiviert) Ob vertrauliche Daten eingeschlossen werden sollen.
- Lebende Personen:** Umgang mit (Informationen über) lebende Personen
 - o **Aufnehmen und alle Daten** (Standardeinstellung)
 - o Vollständige Namen, aber Daten entfernt
 - o Vornamen ersetzt und Daten entfernt
 - o Kompletter Name ersetzt und Daten entfernt
 - o Nicht enthalten
- Definiere 'lebende Person' über die Anzahl der Jahre seit Todesjahr:** o (Vorgabe) Wähle die Anzahl der Jahre seit dem Tod aus, um Personen für den Bericht zu berücksichtigen. Ermöglicht die Aufnahme oder den Ausschluss kürzlich verstorbener Personen in den Bericht. Der Standardwert ist 0 Jahre.
- Übersetzung:** Die für den Bericht zu verwendende Übersetzung. Sprachauswahl mit allen von Gramps unterstützten Sprachen. Standardmäßig die Sprache, in der du Gramps verwendest.
 - o Sprachauswahl
- Datumsformat:** Format und Sprache für Datumsangaben mit Beispielen
 - o Vorgabe - Wähle diese Option, um den Standardsatz in `[[De:Gramps_6.0_Wiki_Handbuch_-_Einstellungen#Anzeige|Bearbeiten > Registerkarte Anzeige]]` für die Option **Datumsformat:** zu verwenden.
 - o **JJJJ-MM-TT (ISO) (2018-04-08)** (Standardeinstellung)
 - o Numerisch (8.4.2018)
 - o Monat Tag, Jahr (April 8, 2018)
 - o MONAT Tag, Jahr (Apr 8, 2018)
 - o Tag Monat Jahr (8. April 2018)
 - o Tag MONAT Jahr (8. Apr 2018)

Familienblockbericht

Familienblockbericht		
Ehemann: Garner von Zieliński, Lewis Anderson Sr		
Geburt	Birth of Garner, Lewis Anderson	
	1855-06-21	Great Falls, MT, USA
Tod	Death of Garner, Lewis Anderson	
	1911-06-28	Twin Falls, Twin Falls, ID, USA
Vater	Garner, Robert W. (1826/7-04-24 (Julianisch) - 1916-02-03)	
Mutter	Zieliński, Phoebe Emily (1827-04-12 - 1882-03-07)	
Hochzeit:		
Hochzeit	Marriage of Garner, Lewis Anderson and Martel, Luella Jacques	
	1875-04-01	Pangould, Greene, AR, USA
Ehefrau: Martel, Luella Jacques		
Geburt	Birth of Martel, Luella Jacques	
	1852-01-23	Eureka, Humboldt, CA, USA
Tod	Death of Martel, Luella Jacques	
	1921-04-28	Myrtle Beach, SC, USA
Vater	Martel, Henry (1805-10-27 - 1902-01-18)	
Mutter	Hébert, Ruth Ann (~ 1843)	
Kinder		
1M	Garner, Eugene Stanley	
Geburt	1895-12-01	
		Potsmouth, OH, USA
Tod	1984-03-01	
		Twin Falls, Twin Falls, ID, USA
Partner(in)	Reed, Frances Lucille (Babe) (1902-07-08 - 1988-08-09)	
Hochzeit	1921-01-03	
		Edison, NJ, USA
2M	Garner, Jesse V.	

Abb. 13.6.38 Familienblockbericht - Schriftliche Berichte - Beispielausgabe Übersicht

Er erstellt einen Familienblockbericht der Informationen zu einem Elternpaar und seinen Kindern zeigt.

Du kannst den Familienblockbericht mit **Berichte ->Schriftliche Berichte ->Familienblockbericht...** auswählen. Siehe auch

- o [Gemeinsame Optionen](#)
- o [Familienblatt](#) Erweiterung - beinhaltet die Ausgabe von Quellen.

Berichtsoptionen

Abb. 13.6.39 Familienblockbericht - Schriftliche Berichte - Berichtsoptionen - Registerkarte Standardoptionen

- **Filter:** - Wählen den Filter aus, der auf den Bericht angewendet werden soll. Wähle aus:
 - **Vorgabe** - Standardmäßig wird die aktive Familie für die aktuelle aktive Person verwendet.
 - Jede Familie
 - Nachkommenfamilien - von der aktiven Familie
 - Vorfahrenfamilien - von der aktiven Familie
- **Zentrale Familie:** Die zentrale Familie für den Filter. Standardmäßig wird die aktive Familie für die aktuelle aktive Person verwendet.
 - **[Eine andere Familie wählen]** Schaltfläche, die die Auswahlbox **Familie auswählen** öffnet, mit der du die Filterfamilie ändern kannst, indem du das Kontrollkästchen **[] Alle anzeigen** aktivierst.
- **Rekursiv (abwärts)**: Erstellt Berichte für alle Nachkommen dieser Familie. (Kontrollkästchen standardmäßig deaktiviert)

Berichtsoptionen (2)

Abb. 13.6.40 Familienblockbericht - Schriftliche Berichte - Berichtsoptionen (2) - Registerkarte Standardoptionen

- **Namensformat:** Wähle das Format aus, um die Namen anzuzeigen. Diese Auswahl wird normalerweise von der Standardeinstellung in [Bearbeiten > Registerkarte Daten](#) im Anzeigeeoptionen Abschnitt für Namensformat übernommen:. Oder wähle eine der folgenden Optionen, um diese Einstellung für den Bericht zu überschreiben:
 - Vorgabe - (in einem neuen Stammbaum ist dies normalerweise *Nachname, Vorname Suffix*)
 - **Nachname, Vorname Suffix** (Standardeinstellung)
 - Vorname Nachname Suffix
 - Vorname
 - Haupt Nachnamen, Vorname Patronymikon Suffix
- **Orteformat:** Wählt das Format für die Anzeige der Orte
 - **Standard**
 - Voll
 - NACHNAME, Vorname (Üblich)
- **Mit als vertraulich markierten Datensätzen** (Kontrollkästchen standardmäßig aktiviert) Ob vertrauliche Daten eingeschlossen werden sollen.
- **Lebende Personen:** Umgang mit (Informationen über) lebende Personen
 - **Aufnehmen und alle Daten** (Standardeinstellung)
 - Vollständige Namen, aber Daten entfernt
 - Vornamen ersetzt und Daten entfernt
 - Kompletter Name ersetzt und Daten entfernt
 - Nicht enthalten
- **Definiere 'lebende Person' über die Anzahl der Jahre seit Todesjahr:** 0 (Vorgabe) Wähle die Anzahl der Jahre seit dem Tod aus, um Personen für den Bericht zu berücksichtigen. Ermöglicht die Aufnahme oder den Ausschluss kürzlich verstorbener Personen in den Bericht. Der Standardwert ist 0 Jahre.
- **Übersetzung:** Die für den Bericht zu verwendende Übersetzung. Sprachauswahl mit allen von Gramps unterstützten Sprachen. Standardmäßig die Sprache, in der du Gramps verwendest.
 - Sprachauswahl
- **Datumsformat:** Format und Sprache für Datumsangaben mit Beispielen
 - Vorgabe - Wähle diese Option, um den Standardsatz in [Bearbeiten > Registerkarte Anzeige](#) für die Option **Datumsformat:** zu verwenden.
 - **JJJ-MM-TT (ISO) (2018-04-08)** (Standardeinstellung)
 - Numerisch (8.4.2018)
 - Monat Tag, Jahr (April 8, 2018)
 - MONAT Tag, Jahr (Apr 8, 2018)
 - Tag Monat Jahr (8. April 2018)
 - Tag MONAT Jahr (8. Apr 2018)

Einbeziehen

Familienblockbericht

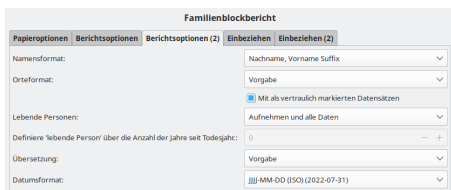
Papieroptionen | Berichtsoptionen | Berichtsoptionen (2) | Einbeziehen | Einbeziehen (2)

Hochzeit der Eltern
 Ereignisse der Eltern
 Adressen der Eltern
 Notizen der Eltern
 Attribute der Eltern
 Alternative Namen der Eltern

Abb. 13.6.41 Familienblockbericht - Schriftliche Berichte - Einbeziehen - Registerkarte Standardoptionen

- Hochzeit der Eltern**: Ob Heiratsinformationen für Eltern aufgenommen werden sollen. (Kontrollkästchen standardmäßig aktiviert)
- Ereignisse der Eltern**: Ob Ereignisse der Eltern aufgenommen werden sollen. (Kontrollkästchen standardmäßig deaktiviert)
- Adressen der Eltern**: Ob Adressen für Eltern aufgenommen werden sollen. (Kontrollkästchen standardmäßig deaktiviert)
- Notizen der Eltern**: Ob Notizen für Eltern hinzugefügt werden sollen. (Kontrollkästchen standardmäßig deaktiviert)
- Attribute der Eltern**: Ob Attribute der Eltern eingeschlossen werden sollen. (Kontrollkästchen standardmäßig deaktiviert)
- Alternative Namen der Eltern**: Ob alternative Namen der Eltern eingeschlossen werden soll. (Kontrollkästchen standardmäßig deaktiviert)

Einbeziehen (2)

Familienblockbericht

Papieroptionen | Berichtsoptionen | Berichtsoptionen (2) | Einbeziehen | Einbeziehen (2)

Gramps-ID: Nicht aufnehmen

Familiennotizen
 Daten der Angehörigen
 Hochzeiten der Kinder
 Generationen-Nummerierung (nur Rekursiv)
 Drucke Felder für fehlende Informationen

Abb. 13.6.42 Familienblockbericht - Schriftliche Berichte - Einbeziehen (2) - Registerkarte Standardoptionen

- **Gramps-ID**: ob Gramps-IDs eingeschlossen werden sollen.
 - **Nicht aufnehmen** (Vorgabe)
 - Einbeziehen
- Familiennotizen**: Ob Notizen für Familien hinzugefügt werden sollen. (Kontrollkästchen standardmäßig deaktiviert)
- Daten der Angehörigen**: Ob Daten für Verwandte aufgenommen werden sollen. (Kontrollkästchen standardmäßig deaktiviert)
- Hochzeiten der Kinder**: Ob Heiratsinformationen für Kinder aufgenommen werden sollen. (Kontrollkästchen standardmäßig aktiviert)
- Generationen-Nummerierung (nur Rekursiv)**: Ob die Generation für jedem aufgenommen werden soll. (Kontrollkästchen standardmäßig deaktiviert)
- Drucke Felder für fehlende Informationen**: Ob Felder für fehlende Informationen eingefügt werden sollen. (Kontrollkästchen standardmäßig aktiviert)

Verwandtschaftsliste

Verwandtschaftsliste für Garner von Zielński, Lewis Anderson Sr

(Ehe-)Partner (1)

Manet, Lucilla Jacques (1852-01-23 - 1921-04-28)

Kinder (8)

Garner, Eugene Stanley (1895-12-01 - 1984-03-01)
Garner, Jesse V. (1876-06-18 - 1929-01-21)
Garner, Raymond E. (1878-09-16 - 1921-05-02)
Garner, Jennie S. (1880-09-11 - 1964-06-20)
Garner, Walter E. (1882-02-17 - 1946-10-23)
Garner, Daniel Webster (1883-09-30 - 1936-03-02)
Garner, Bertha P. (1888-03-13 - 1918-04-05)
Garner, Elizabeth (1883 -)

Schwiegerkinder (6)

Reed, Frances Lucille (Babe) (1902-07-08 - 1988-08-09)
Taylor, Viola
Яковлев, George
García, Maude
Jackson, Cora Ellen
Robinson, Clarence

Enkelkinder (14)

Garner, Howard Lane (1928-07-09 -)
Garner, Eugene Stanley, Jr.
Garner, John Roger (1925-10-29 -)
Garner, Marie
Garner, Victor
Яковлев, Everett
Яковлев, Esther Faye

Abb. 13.6.43 Verwandtschaftsliste - Schriftliche Berichte - Beispielausgabe Übersicht

Er liefert die Verwandtschaft der gewählten Person entsprechend der vom Anwender gesetzten Suchtiefe (Generationen hoch runter).

Du kannst die Verwandtschaftsliste über **Berichte -> Schriftliche Berichte -> Verwandtschaftsliste...** auswählen.
Siehe auch:

- [Gemeinsame Optionen](#)
- [Lokalisierung des Beziehungsrechners](#) - Erstelle aussagekräftige Beziehungsbeschreibungen in deiner Region.

Berichtsoptionen

Papieroptionen	Berichtsoptionen	Berichtsoptionen (2)
Hauptperson:	Garner von Zielński, Lewis Anderson Sr (00044)	
Max. Nachkommengenerationen:	2	-- +
Max. Vorfahrgenerationen:	2	-- +
	<input checked="" type="checkbox"/> Partner einbeziehen	
	<input checked="" type="checkbox"/> Cousins aufnehmen	
	<input checked="" type="checkbox"/> Tanten/Onkel/Neffen/Nichten aufnehmen	

Abb. 13.6.44 Verwandtschaftsliste - Schriftliche Berichte - Berichtsoptionen - Registerkarte Standardoptionen

- **Hauptperson:** die zentrale Person für den Bericht, standardmäßig wird die aktuelle aktive Person verwendet.
 - **Eine andere Person wählen** Schaltfläche, um die zentrale Person zu ändern, öffnet die **Personenauswahl**, mit der du die zentrale Person ändern kannst, indem du das Kontrollkästchen **[] Alle anzeigen** aktivierst.
- **Max. Nachkommengenerationen:** (2 Standardeinstellung) Die maximale Anzahl von Nachkommengenerationen. Bei Bedarf kannst du eine größere Zahl eingeben.
- **Max. Vorfahrgenerationen:** (2 Standardeinstellung) Die maximale Anzahl von Vorfahrgenerationen. Bei Bedarf kannst du eine größere Zahl eingeben.
 - Partner einbeziehen:** Ob Ehepartner einbezogen werden sollen. (Kontrollkästchen standardmäßig aktiviert)
 - Cousins aufnehmen:** Ob Cousins oder Cousinen einbezogen werden sollen. (Kontrollkästchen standardmäßig aktiviert)
 - Tanten/Onkel/Neffen/Nichten aufnehmen:** Ob Tanten/Onkel/Neffen/Nichten einbezogen werden sollen. (Kontrollkästchen standardmäßig aktiviert)

Berichtsoptionen (2)

Papieroptionen	Berichtsoptionen	Berichtsoptionen (2)
Namensformat:	Nachname, Vorname Suffix	
	<input checked="" type="checkbox"/> Mit als vertraulich markierten Datensätzen	
Lebende Personen:	Aufnehmen und alle Daten	
Definiere 'lebende Person' über die Anzahl der Jahre seit Todesjahr:	0	-- +
Übersetzung:	Vorgabe	
Datumformat:	JJJJ-MM-DD (ISO) (2022-08-22)	

Abb. 13.6.45 Verwandtschaftsliste - Schriftliche Berichte - Berichtsoptionen (2) - Registerkarte Standardoptionen

- **Namensformat:** Wähle das Format aus, um die Namen anzuzeigen. Diese Auswahl wird normalerweise von der Standardeinstellung in

[Bearbeiten > Registerkarte Anzeige](#) für Namensformat übernommen.: Oder wähle eine der folgenden Optionen, um diese Einstellung für den Bericht zu überschreiben:

- Vorgabe - (in einem neuen Stammbaum ist dies normalerweise *Nachname, Vorname Suffix*)
- **Nachname, Vorname Suffix** (Standardeinstellung)
- Vorname Nachname Suffix
- Vorname
- Haupt Nachnamen, Vorname Patronymikon Suffix
- NACHNAME, Vorname (Üblich)

Mit als vertraulich markierten Datensätzen (Kontrollkästchen standardmäßig aktiviert) Ob vertrauliche Daten eingeschlossen werden sollen.

- **Lebende Personen:** Umgang mit (Informationen über) lebende Personen
 - **Aufnehmen und alle Daten** (Standardeinstellung)
 - Vollständige Namen, aber Daten entfernt
 - Vornamen ersetzt und Daten entfernt
 - Kompletter Name ersetzt und Daten entfernt
 - Nicht enthalten
- **Definiere 'lebende Person' über die Anzahl der Jahre seit Todesjahr:** ◦(Vorgabe) Wähle die Anzahl der Jahre seit dem Tod aus, um Personen für den Bericht zu berücksichtigen. Ermöglicht die Aufnahme oder den Ausschluss kürzlich verstorbener Personen in den Bericht. Der Standardwert ist 0 Jahre.
- **Übersetzung:** Die für den Bericht zu verwendende Übersetzung. Sprachauswahl mit allen von Gramps unterstützten Sprachen. Standardmäßig die Sprache, in der du Gramps verwendest.
 - Sprachauswahl
- **Datumsformat:** Format und Sprache für Datumsangaben mit Beispielen
 - Vorgabe - Wähle diese Option, um den Standardsatz in [Bearbeiten > Registerkarte Anzeige](#) für die Option **Datumsformat:** zu verwenden.
 - **JJJJ-MM-TT (ISO) (2018-04-08)** (Standardeinstellung)
 - Numerisch (8.4.2018)
 - Monat Tag, Jahr (April 8, 2018)
 - MONAT Tag, Jahr (Apr 8, 2018)
 - Tag Monat Jahr (8. April 2018)
 - Tag MONAT Jahr (8. Apr 2018)

Notizverknüpfungenbericht

Notizverknüpfung Überprüfe Bericht			
Notiz-ID	Verknüpfung	Verknüpfungstyp	Status
Notiz-ID Verknüpfungstyp-Verknüpfungen zu gsort:			
N0001	Person	Garner von Zielifski, Lewis Anderson Sr [I0044]	Ok
N0009	Ort	Great Falls, MT, USA [P1435]	Ok
_custom1	Familie	Garner, Rita Marie/Warner, Allen Carl [F0001]	Ok
_custom1	Medien	1897_expeditionsmannschaft_rio_a [O0010]	Ok
_custom1	Medien	1897_expeditionsmannschaft_rio_a [O0010]	Ok
_custom1	Medien	AntoineClaudet [O0011]	Ok
_custom1	Person	Garner von Zielifski, Lewis Anderson Sr [I0044]	Ok
_custom1	Ort	Warren-Farmington Hills-Troy, MI, USA [P0948]	Ok
_custom1	Quelle	World of the Wierd [S0002]	Ok
_custom1	Internet	http://blog.codinghorror.com/	
_custom1	Internet	relative://relative.archive.tgz	
_custom1	Internet	relative://relative.archive.zip	

Abb. 13.6.46 Notizverknüpfungenbericht - Schriftliche Berichte - Beispielausgabe Übersicht

Mit dem **Notizverknüpfungenbericht** kannst du überprüfen, ob Links in Notizen gültig sind.

Dieser Bericht zeigt und überprüft den Status der *internen Linkkonsistenz* in Gramps-Notizen, die mit dem [Verknüpfungeditor](#) erstellt wurden, und listet nur externe Internetadressen auf, die mit dem [Internetadresseneditor](#) erstellt wurden, ohne sie zu überprüfen.

Du kannst den Notizverknüpfungenbericht über **Berichte ->Schriftliche Berichte ->Notizverknüpfungenbericht...** auswählen.

Für diesen Bericht sind keine Optionen verfügbar. [\[1\]](#)

Siehe auch:

- [Gemeinsame Optionen](#)
- [Verknüpfungeditor](#)
- [Internetadresseneditor](#)

Anzahl der Vorfahren

Anzahl der Vorfahren von Garner von Zieliński, Lewis Anderson Sr

Generation 1 enthält 1 Person. (100,00%)
 Generation 2 enthält 2 Personen. (100,00%)
 Generation 3 enthält 4 Personen. (100,00%)
 Vorfahren gesamt in Generationen 2 bis 3 ist 6. (100,00%)

Abb. 13.6.47 Anzahl der Vorfahren - Schriftliche Berichte - Beispielausgabe Übersicht

Dieser Bericht zeigt die Anzahl der Vorfahren der aktiven Person.

Wähle einfach eine Person und klicke im Menü **Berichte -> Schriftliche Berichte -> Anzahl der Vorfahren...**

Der Bericht zeigt die folgenden Details:

Generation 1 hat 1 Person : 100% : Dies ist die Person, mit der du gestartet hast.
 Generation 2 hat 2 Personen : 100% : Beide Eltern sind bekannt

 Generation 8 hat 35 Personen : 27.34 % dies bedeutet von den (2⁷) 128 möglichen Vorfahren in Generation 8 sind 27% bekannt.

Die gesamt Vorfahren in Generation 2 bis .. werden in Gesamtzahl und prozentual angegeben.

Siehe auch [Gemeinsame Optionen](#)

Berichtsoptionen

Abb. 13.6.48 Anzahl der Vorfahren - Schriftliche Berichte - Berichtsoptionen - Registerkarte Standardoptionen

- **Hauptperson:** die zentrale Person für den Bericht, standardmäßig wird die aktuelle aktive Person verwendet.
 - **Eine andere Person wählen** Schaltfläche, um die zentrale Person zu ändern, öffnet die **Personenauswahl**, mit der du die zentrale Person ändern kannst, indem du das Kontrollkästchen **[] Alle anzeigen** aktivierst.
- **Namensformat:** Wähle das Format aus, um die Namen anzuzeigen. Diese Auswahl wird normalerweise von der Standardeinstellung in **Bearbeiten > Registerkarte Anzeige** für Namensformat übernommen. Oder wähle eine der folgenden Optionen, um diese Einstellung für den Bericht zu überschreiben:
 - Vorgabe - (in einem neuen Stammbaum ist dies normalerweise *Nachname, Vorname Suffix*)
 - **Nachname, Vorname Suffix** (Standardeinstellung)
 - Vorname Nachname Suffix
 - Vorname
 - Haupt Nachnamen, Vorname Patronymikon Suffix
 - NACHNAME, Vorname (Üblich)
- **Mit als vertraulich markierten Datensätzen** (Kontrollkästchen standardmäßig aktiviert) - Ob vertrauliche Daten eingeschlossen werden sollen.
- **Übersetzung:** Die für den Bericht zu verwendende Übersetzung. Sprachauswahl mit allen von Gramps unterstützten Sprachen. Standardmäßig die Sprache, in der du Gramps verwendest.
 - Sprachauswahl

Ortebericht

Ortebericht

1. Dover, Kent, DE, USA

Gramps-ID: P1075
 Stadt: Dover
 Kreis: Kent
 Bundesland: DE
 Land: USA

Ereignisse, die an diesem Ort stattfanden.

Datum	Art des Ereignisses/Person	Beschreibung
1896	Tod Douglas, Frederick (10996)	Death of Douglas, Frederick
1897	Tod Stanley, Barbara (10997)	Death of Stanley, Barbara

Abb. 13.6.49 Ortebericht - Schriftliche Berichte - Beispielausgabe Übersicht

Erstellt einen Bericht entsprechend der vom Anwender ausgewählten Orte.

Er listet auf die Orte bezogene Personen und Ereignisse.

Du kannst den Ortsbericht über **Berichte ->Schriftliche Berichte ->Ortsbericht...** auswählen.

Siehe auch [Gemeinsame Optionen](#)

Berichtsoptionen

Abb. 13.6.50 Ortsbericht - Schriftliche Berichte - Berichtsoptionen - Registerkarte Standardoptionen

- **Unter Verwendung von Filter wählen:** Wähle Orte mit einem benutzerdefinierten Filter aus, den du zuvor erstellt hast.
- **Orte einzeln wählen:** Liste der Orte, über die berichtet werden soll.
 - **+** Schaltfläche - Ruft das Auswahldialogfeld **Ort wählen** auf, damit du einen Ort auswählen kannst.
 - **-** Schaltfläche - Wähle einen Ort in der Liste aus und drücken dann diese Taste, um den Ort zu entfernen.
- **Zentrieren an:** - Ob der Bericht ereignis- oder personenzentriert ist.
 - **Ereignis** (Standardeinstellung)
 - Person

Berichtsoptionen (2)

Abb. 13.6.51 Ortsbericht - Schriftliche Berichte - Berichtsoptionen (2) - Registerkarte Standardoptionen

- **Namensformat:** Wähle das Format aus, um die Namen anzuzeigen. Diese Auswahl wird normalerweise von der Standardeinstellung in [Bearbeiten > Registerkarte Anzeige](#) für Namensformat übernommen. Oder wähle eine der folgenden Optionen, um diese Einstellung für den Bericht zu überschreiben:
 - Vorgabe - (in einem neuen Stammbaum ist dies normalerweise *Nachname, Vorname Suffix*)
 - **Nachname, Vorname Suffix** (Standardeinstellung)
 - Vorname Nachname Suffix
 - Vorname
 - Haupt Nachnamen, Vorname Patronymikon Suffix
 - NACHNAME, Vorname (Üblich)
- **Ortformat:** - Wähle das Format aus, um Orte anzuzeigen. Diese Auswahl wird normalerweise von der Standardeinstellung in [Bearbeiten > Anzeige](#) Registerkarte für **Ortformat:** übernommen. Oder wähle eine der folgenden Optionen, um diese Einstellung für den Bericht zu überschreiben:
 - Vorgabe
 - Vollständig
 - **Mit als vertraulich markierten Datensätzen** (Kontrollkästchen standardmäßig aktiviert) Ob vertrauliche Daten eingeschlossen werden sollen.
- **Lebende Personen:** Umgang mit (Informationen über) lebende Personen
 - **Aufnehmen und alle Daten** (Standardeinstellung)
 - Vollständige Namen, aber Daten entfernt
 - Vornamen ersetzt und Daten entfernt
 - Kompletter Name ersetzt und Daten entfernt
 - Nicht enthalten
- **Definiere 'lebende Person' über die Anzahl der Jahre seit Todesjahr:** 0 (Vorgabe) Wähle die Anzahl der Jahre seit dem Tod aus, um Personen für den Bericht zu berücksichtigen. Ermöglicht die Aufnahme oder den Ausschluss kürzlich verstorbener Personen in den Bericht. Der Standardwert ist 0 Jahre.
- **Übersetzung:** Die für den Bericht zu verwendende Übersetzung. Sprachauswahl mit allen von Gramps unterstützten Sprachen. Standardmäßig die Sprache, in der du Gramps verwendest.
 - Sprachauswahl
- **Datumsformat:** Format und Sprache für Datumsangaben mit Beispielen
 - Vorgabe - Wähle diese Option, um den Standardsatz in [Bearbeiten > Registerkarte Anzeige](#) für die Option **Datumsformat:** zu verwenden.
 - **JJJJ-MM-TT (ISO) (2018-04-08)** (Standardeinstellung)

- o Numerisch (8.4.2018)
- o Monat Tag, Jahr (April 8. 2018)
- o MONAT Tag, Jahr (Apr 8. 2018)
- o Tag Monat Jahr (8. April 2018)
- o Tag MONAT Jahr (8. Apr 2018)

Rekordebericht

Rekorde (Gesamte Datenbank)

Jüngste lebende Person

1. Garner, Andrew Joseph (23 Jahre, 11 Monate)
2. Osborne, Madeline Kathleen (24 Jahre, 6 Monate)
3. Warner, Noah Stuart (24 Jahre, 8 Monate)

Älteste lebende Person

1. Reed, Anastasia (um 109 Jahre, 2 Monate)
2. Warner, Robert Eugene (99 Jahre, 5 Monate)
3. Gagnon, Bettie Lou (99 Jahre, 4 Monate)

Höchstes erreichtes Lebensalter

1. Blanco, Rufus (1846 Jahre, 10 Monate)
2. Morris, Cyrus (1832 Jahre, 7 Monate)
3. Cunningham, William Philip (106 Jahre, 23 Tage)

Geringstes Alter bei einer Hochzeit

1. Norton, Christina (0 Tage)
2. Barrett, Anne (um 5 Jahre, 10 Monate)
3. Harmon, Martha (10 Jahre)

Höchstes Alter bei einer Hochzeit

1. Blanco, Rufus (1816 Jahre, 6 Tage)

Abb. 13.6.52 Rekordebericht - Schriftliche Berichte - Beispielausgabe Übersicht

Der Rekordebericht zeigt eine Reihe interessanter Rekorde (meistens altersbezogen) aus deiner Datenbank, wie älteste lebende Person, jüngste Mutter usw..

Du kannst den Rekordebericht mit **Berichte ->Schriftliche Berichte ->Rekordebericht...** aufrufen.

Ein identisches [Rekorde Gramplet](#) ist ebenfalls erhältlich.

Siehe auch [Gemeinsame Optionen](#)

Berichtsoptionen

Abb. 13.6.53 Rekordebericht - Schriftliche Berichte - Berichtsoptionen - Registerkarte Standardoptionen

Eine Auswahl der zu druckenden Datensätze ist möglich und eine akzeptable liste "positiver Rekorde" ist vorausgewählt (die meisten Menschen betrachten z.B. eine lange Ehe als ein positiven Rekord, wobei eine frühe Scheidung eher ein negativer gesehen Rekord wird).

- **Filter:** - Select the filter to be applied to the report. Choose from:
 - o **Gesamte Datenbank** (Standardeinstellung)
 - o Nachkommen von aktiven Person
 - o Nachkommenfamilien von aktiven Person
 - o Vorfahren von aktive Person
 - o Personen mit gemeinsamen Vorfahren mit aktive Person
 - o *Jeder von dir erstellte benutzerdefinierte Filter wird unter den anderen Auswahlmöglichkeiten aufgeführt.*
- **Person filtern:** Die zentrale Person für den Filter. Standardmäßig ist die aktive Person.
 - o **Eine andere Person wählen**, um die Filterperson zu ändern, öffne die **Personenauswahl**, mit der du die Filterperson aus den mit **Lesenzeichen versehenen Personen** ändern kannst. Wähle das Kontrollkästchen **Alle anzeigen**, um aus dem gesamten Baum auszuwählen.
- **Anzahl der anzuzeigenden Ränge:** 3 (Vorgabe)
- **Rufname verwenden:**

- **Rufnamen nicht verwenden** (Standardeinstellung)
- Vornamen durch Rufnamen ersetzen - (Siehe Vorbehalte)
- Rufname in Vornamen unterstreichen / Rufname zum Vornamen hinzufügen
- **Fußzeilentext:** Vorgabe = leeres Feld

Vorbehalte

Wenn die Option zum Unterstreichen des Anrufnamens ausgewählt ist, verwendet der Bericht dazu <u> . . . </u>. Dies funktioniert nur mit CairoDoc-basierter Ausgabe (Direktdruck, PDF-Export) und HTML-Ausgabe.

Berichtsoptionen (2)

Rekordebericht	
Berichtsoptionen	Berichtsoptionen (2)
Namensformat:	Nachname, Vorname Suffix
Lebende Personen:	<input checked="" type="checkbox"/> Mit als vertraulich markierten Datensätzen
Definiere 'lebende Person' über die Anzahl der Jahre seit Todesjahr:	Aufnehmen und alle Daten
Übersetzung:	Vorgabe

Abb. 13.6.54 Rekordebericht - Schriftliche Berichte - Berichtsoptionen (2) - Registerkarte Standardoptionen

- **Namensformat:** Wähle das Format aus, um die Namen anzuzeigen. Diese Auswahl wird normalerweise von der Standardeinstellung in [Bearbeiten > Registerkarte Anzeige](#) für Namensformat übernommen. Oder wähle eine der folgenden Optionen, um diese Einstellung für den Bericht zu überschreiben:
 - Vorgabe - (in einem neuen Stammbaum ist dies normalerweise *Nachname, Vorname Suffix*)
 - **Nachname, Vorname Suffix** (Standardeinstellung)
 - Vorname Nachname Suffix
 - Vorname
 - Haupt Nachnamen, Vorname Patronymikon Suffix
 - NACHNAME, Vorname (Üblich)
- **Mit als vertraulich markierten Datensätzen** (Kontrollkästchen standardmäßig aktiviert) Ob vertrauliche Daten eingeschlossen werden sollen.
- **Lebende Personen:** Umgang mit (Informationen über) lebende Personen
 - **Aufnehmen und alle Daten** (Standardeinstellung)
 - Vollständige Namen, aber Daten entfernt
 - Vornamen ersetzt und Daten entfernt
 - Kompletter Name ersetzt und Daten entfernt
 - Nicht enthalten
- **Definiere 'lebende Person' über die Anzahl der Jahre seit Todesjahr:** 0 (Vorgabe) Wähle die Anzahl der Jahre seit dem Tod aus, um Personen für den Bericht zu berücksichtigen. Ermöglicht die Aufnahme oder den Ausschluss kürzlich verstorbener Personen in den Bericht. Der Standardwert ist 0 Jahre.
- **Übersetzung:** Die für den Bericht zu verwendende Übersetzung. Sprachauswahl mit allen von Gramps unterstützten Sprachen. Standardmäßig die Sprache, in der du Gramps verwendest.
 - Sprachauswahl

Person 1

Rekordebericht	
Berichtsoptionen	Berichtsoptionen (2)
<input checked="" type="checkbox"/> Jüngste lebende Person	
<input checked="" type="checkbox"/> Älteste lebende Person	
<input type="checkbox"/> Geringstes erreichtes Lebensalter	
<input checked="" type="checkbox"/> Höchstes erreichtes Lebensalter	
<input checked="" type="checkbox"/> Geringstes Alter bei einer Hochzeit	
<input checked="" type="checkbox"/> Höchstes Alter bei einer Hochzeit	
<input type="checkbox"/> Geringstes Alter bei einer Scheidung	
<input type="checkbox"/> Höchstes Alter bei einer Scheidung	

Abb. 13.6.55 Rekordebericht - Schriftliche Berichte - Person 1 - Registerkarte Standardoptionen

- **Jüngste lebende Person** (Kontrollkästchen standardmäßig aktiviert)
- **Älteste lebende Person** (Kontrollkästchen standardmäßig aktiviert)
- **Geringstes erreichtes Lebensalter** (Kontrollkästchen standardmäßig deaktiviert)
- **Höchstes erreichtes Lebensalter** (Kontrollkästchen standardmäßig aktiviert)
- **Geringstes Alter bei einer Hochzeit** (Kontrollkästchen standardmäßig aktiviert)
- **Höchstes Alter bei einer Hochzeit** (Kontrollkästchen standardmäßig aktiviert)
- **Geringstes Alter bei einer Scheidung** (Kontrollkästchen standardmäßig deaktiviert)
- **Höchstes Alter bei einer Scheidung** (Kontrollkästchen standardmäßig deaktiviert)

Person 2

Abb. 13.6.56 Rekordebericht - Schriftliche Berichte - Person 2 - Registerkarte Standardoptionen

- Jüngster Vater** (Kontrollkästchen standardmäßig aktiviert)
- Jüngste Mutter** (Kontrollkästchen standardmäßig aktiviert)
- Ältester Vater** (Kontrollkästchen standardmäßig aktiviert)
- Älteste Mutter** (Kontrollkästchen standardmäßig aktiviert)
- Vater mit den meisten Kindern** (Kontrollkästchen standardmäßig deaktiviert)
- Mutter mit den meisten Kindern** (Kontrollkästchen standardmäßig deaktiviert)
- Vater mit den meisten Enkelkindern** (Kontrollkästchen standardmäßig deaktiviert)
- Mutter mit den meisten Enkelkindern** (Kontrollkästchen standardmäßig deaktiviert)

Familie

Abb. 13.6.57 Rekordebericht - Schriftliche Berichte - Familie - Registerkarte Standardoptionen

- Paar mit den meisten Kindern** (Kontrollkästchen standardmäßig aktiviert)
- Kürzeste noch andauernde Ehe** (Kontrollkästchen standardmäßig aktiviert)
- Längste noch andauernde Ehe** (Kontrollkästchen standardmäßig aktiviert)
- Kürzeste beendete Ehe** (Kontrollkästchen standardmäßig deaktiviert)
- Längste beendete Ehe** (Kontrollkästchen standardmäßig aktiviert)
- Paar mit geringstem Altersunterschied** (Kontrollkästchen standardmäßig aktiviert)
- Paar mit dem größten Altersunterschied** (Kontrollkästchen standardmäßig aktiviert)

Etikettenbericht

Markierungenbericht für complete Objekte

Personen

ID	Name	Geburt	Tod
10623	Garner, Jesse V.	1876-06-18	1929-01-21
11106	Garner, Anderson	1825-01-28	1887-04-07

Abb. 13.6.58 Etikettenbericht - Schriftliche Berichte - Beispielausgabe Übersicht

Hier wird die Etikettenverwendung für primäre Objekte (Person, Familie, Notizen) aufgelistet, die dem ausgewählten [Etikett](#) entsprechen.

Du kannst den Etikettenbericht über **Berichte -> Schriftliche Berichte -> Etikettenbericht...** auswählen.

Siehe auch [Gemeinsame Optionen](#)

Berichtsoptionen

Markierungsbericht	
Papieroptionen	Berichtsoptionen
Markierung:	complete
Namensformat:	Nachname, Vorname Suffix
Ortformat:	Vorgabe
Lebende Personen:	<input checked="" type="checkbox"/> Mit als vertraulich markierten Datensätzen Aufnehmen und alle Daten
Definiere 'lebende Person' über die Anzahl der Jahre seit Todesjahr:	0
Übersetzung:	ISO
Datumsformat:	JJJJ-MM-DD (ISO) (2023-03-21)

Abb. 13.6.59 Markierungsbericht - Schriftliche Berichte - Berichtsoptionen - Registerkarte Standardoptionen

- **Markierung:** Wähle die [Markierung](#), die für den Bericht verwendet werden soll.
- **Namensformat:** Wähle das Format aus, um die Namen anzuzeigen. Diese Auswahl wird normalerweise von der Standardeinstellung in [Bearbeiten > Anzeigoptionen](#) für Namensformat übernommen. Oder wähle eine der folgenden Optionen, um diese Einstellung für den Bericht zu überschreiben:
 - Vorgabe - (in einem neuen Stammbaum ist dies normalerweise *Nachname, Vorname Suffix*)
 - **Nachname, Vorname Suffix** (Standardeinstellung)
 - Vorname Nachname Suffix
 - Vorname
 - Haupt Nachnamen, Vorname Patronymikon Suffix
 - NACHNAME, Vorname (Üblich)
- **Ortformat:** - Wähle das Format aus, um Orte anzuzeigen. Diese Auswahl wird normalerweise von der Standardeinstellung in [Bearbeiten > Anzeigoptionen](#) Registerkarte für **Ortformat:** übernommen. Oder wähle eine der folgenden Optionen, um diese Einstellung für den Bericht zu überschreiben:
 - Vorgabe
 - Vollständig
- **Mit als vertraulich markierten Datensätzen** (Kontrollkästchen standardmäßig aktiviert) Ob vertrauliche Daten eingeschlossen werden sollen.
- **Lebende Personen:** Umgang mit (Informationen über) lebende Personen
 - **Aufnehmen und alle Daten** (Standardeinstellung)
 - Vollständige Namen, aber Daten entfernt
 - Vornamen ersetzt und Daten entfernt
 - Kompletter Name ersetzt und Daten entfernt
 - Nicht enthalten
- **Definiere 'lebende Person' über die Anzahl der Jahre seit Todesjahr:** 0 (Standardeinstellung) Wähle die Anzahl der Jahre seit dem Tod aus, um Personen für den Bericht zu berücksichtigen. Ermöglicht die Aufnahme oder den Ausschluss kürzlich verstorbener Personen in den Bericht. Der Standardwert ist 0 Jahre.
- **Übersetzung:** Die für den Bericht zu verwendende Übersetzung. Sprachauswahl mit allen von Gramps unterstützten Sprachen. Standardmäßig die Sprache, in der du Gramps verwendest.
 - Sprachauswahl
- **Datumsformat:** Format und Sprache für Datumsangaben mit Beispielen
 - Vorgabe - Wähle diese Option, um den Standardsatz in [Bearbeiten > Anzeigoptionen](#) für die Option **Datumsformat:** zu verwenden.
 - **JJJJ-MM-TT (ISO) (2018-04-08)** (Standardeinstellung)
 - Numerisch (8.4.2018)
 - Monat Tag, Jahr (April 8. 2018)
 - MONAT Tag, Jahr (Apr 8. 2018)
 - Tag Monat Jahr (8. April 2018)
 - Tag MONAT Jahr (8. Apr 2018)

Zurück zur [Übersicht der Berichte](#).

[Zurück](#)

[Index](#)

[Nächste](#)

Zurück zur [Übersicht der Berichte](#).

Abb. 13.7.1 **Berichte >Webseiten>...** Menüübersicht

Dieser Abschnitt beschreibt die **Webseiten** Berichte [Erzählende Website](#) und [Webkalender](#) als Teil der verschiedenen in Gramps verfügbaren Berichte.

Webseiten

Erzählende Website

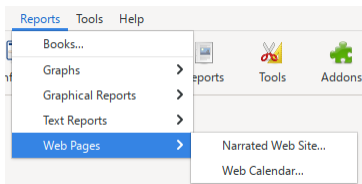

Dieser Bericht kann nur funktionieren, wenn die optionale Voraussetzung PyICU installiert ist

siehe: [Voraussetzungen für die erzählte Website](#)

Möchtest du wirklich die gesamte Stammbaum-Datenbank nutzen?

Beachte, dass bei Auswahl der Filteroption **Gesamte Datenbank** für deine Stammbaum-Datenbank eine große Anzahl von Dateien erzeugt wird (abhängig von der Größe deiner Stammbaum-Datenbank). Es wird empfohlen, mit einem kleineren Filter zu beginnen (z.B.: Vorfahren einer bestimmten Person), um die Ausgabe zu vereinfachen, während du dich mit dem Erzählten Website-Bericht vertraut machst.

Abb. 13.7.2 Erzählende Website - Webseiten - Personen(index)seite - Standard-HTML-Ausgabe - Beispiel

Der Bericht **Erzählende Website** generiert eine Website (d.h. eine Reihe verknüpfter Webseiten) für eine Reihe ausgewählter Personen und bietet dem Benutzer Optionen, die eine breite Palette von Anpassungen ermöglichen. Du kannst diesen Bericht über das Menü **Berichte-->Webseiten-->Erzählende Website...** aufrufen.

Der Bericht Erzählende Website erstellt Seiten, die den Empfehlungen des World Wide Web Consortiums für XHTML 1.0 Strict und CSS 1 genau folgen. Diese Empfehlungen beinhalten eine Trennung von Inhalt und Präsentation. Aufgrund dieser Vorgehensweise können Stil und Aussehen der neuen Webseiten vollständig von einem CSS-Stylesheet aus gesteuert werden, ohne einzelne Seiten zu ändern.

Einführungsseiten können hinzugefügt werden, um zusätzliche Informationen bereitzustellen, z.B. eine Familiengeschichte.

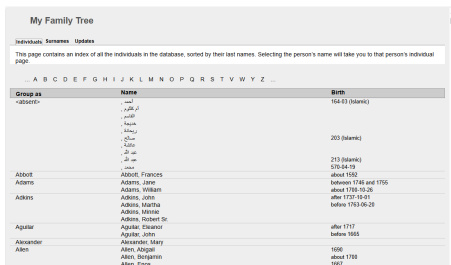
Genealogie-Datensätze können viele Dateien generieren. Viele Webserver haben Schwierigkeiten mit einer großen Anzahl von Dateien in einem einzigen Verzeichnis. Der Bericht Erzählende Website versucht die Anzahl der Dateien pro Verzeichnis auf einem überschaubaren Niveau zu halten. Dazu wird eine Verzeichnishierarchie erstellt. Die generierten Dateinamen sind nicht intuitiv, sondern für jede Person eindeutig. Nachfolgende

Läufe generieren identische Dateinamen, was das Aktualisieren bestimmter Dateien erleichtert.

Seiten generieren...

Wenn du die Schaltfläche auswählst, wird die Erstellung der Webseiten gestartet. Überprüfe daher zuerst alle Optionen auf den einzelnen [Registerkarten des Dialogfelds](#)

Dialog-Registerkarten

Das Dialogfeld für den Bericht über die **Erzählende Website** hat die folgenden Registerkarten, die im Folgenden erläutert werden.

- [Berichtsoptionen](#)
- [HTML Optionen](#)
- [Anzeige](#)
- [Seitengenerierung](#)
- [Extraseiten](#)
- [Bilder Erstellung](#)
- [Download](#)
- [Erweiterte Optionen](#)
- [Einbeziehen](#)
- [Ortekartoptionen](#)
- [Andere Einbindungen \(CMS, Webkalender, PHP\)](#)
- [Übersetzungen](#)
- [Kalender Optionen](#)

Berichtsoptionen

Abb. 13.7.3 Erzählende Website - Webseiten - Berichtsoptionen - Registerkarte Standardoptionen

- **Webseiten in tar.gz Archiv abspeichern** (Kontrollkästchen standardmäßig deaktiviert) Wenn du Probleme hast, die Dateien an einen externen Webhost zu übertragen, kannst du eine einzelne gzip-Datei erstellen, um die Daten einfacher hochzuladen. Die große Anzahl von Dateien und Verzeichnissen in dieser Webausgabe kann die Übertragung der Dateien an einen externen Webhost erschweren. Gramps hat die Möglichkeit, alle deine Erzählende Website-Dateien in einem komprimierten Archiv mit den Formaten gzip und tar (auch bekannt als "Tarball") zu speichern. Diese einzelne Datei kann schnell auf deinen Server übertragen und auf dem Website-Host entpackt werden. **Leider unterstützen nicht alle Webserven das Speichern von Webdateien auf diese Weise. Wende dich daher an deinen Hosting-Provider, um weitere Informationen zu erhalten.**
- **Ziel:** (~/DeInHeimatVerzeichnis/<Stammbaumname>+NAVWEB Vorgabe) Das Zielverzeichnis für die Webdateien.
- **Webseitentitel:** (Mein Stammbaum Vorgabe) Der Titel der Website. Du kannst in dieser Option einen benutzerdefinierten Site-Titel eingeben. **Es wird dringend empfohlen, dies von der Standardeinstellung zu ändern**
- **Filter:** (Jede Person, die diesem Filter entspricht und nicht aufgrund der Datenschutzregeln ausgeschlossen ist, wird in die Ausgabe aufgenommen.) wähle zwischen
 - **Gesamte Datenbank** (Standardeinstellung)
 - Nachkommen von aktive Person
 - Nachkommenfamilien von aktive Person
 - Vorfahren von aktive Person
 - Personen mit gemeinsamen Vorfahren mit aktive Person
- **Filter Person:** Die zentrale Person für den Bericht. (standardmäßig Aktive Person)
 - Zeige die Beziehung zwischen der aktuellen und der aktiven Person** (Kontrollkästchen standardmäßig deaktiviert) - Für jede Personenseite.

Bitte beachte, dass die Einhaltung von Datenschutzgesetzen und Datenschutzbedenken von Einzelpersonen in deiner Verantwortung als Forscher liegt.

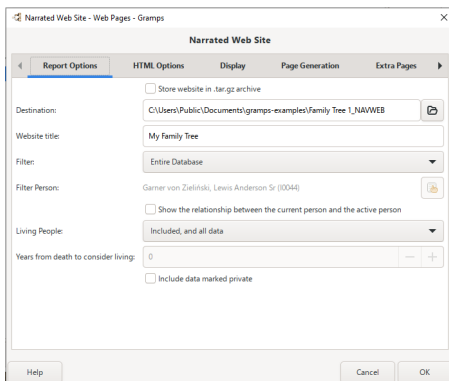

Das Gramps-Projekt kann nicht für die Einhaltung von Datenschutzgesetzen oder andere Datenschutzprobleme verantwortlich gemacht werden. Der Schutz personenbezogener Daten ist ein wichtiges Thema.

Gramps bietet Werkzeuge und Einstellungen, die eine gewisse Kontrolle über den Datenschutz deiner Daten geben... aber diese Kontrollen wurden entwickelt, um den regionalen Überlegungen für den Programmierer dieses Werkzeuge gerecht zu werden. Du bist dafür verantwortlich, die Einhaltung vor der Veröffentlichung zu überprüfen.

- **Lebende Personen** Wie lebenden Personen behandelt werden. Du kannst die Anzeige vertraulicher Informationen basierend darauf steuern, ob eine Person derzeit lebt oder nicht. Da Gramps jedoch ein Recherchetool ist, ist es wahrscheinlich, dass es Personen ohne bekanntes Sterbedatum in deiner Datenbank gibt. Um abzuleiten, ob eine Person *möglicherweise noch lebt*, verwendet Gramps einen Algorithmus, der Sterbedaten, Geburtsdaten, Taufdaten, Sterbedaten von Vorfahren und Geburtsdaten von Vorfahren vergleicht. Der Algorithmus geht davon aus, dass jede Person *möglicherweise noch am Leben ist*, es sei denn, die Daten mit Querweisen machen die Möglichkeit der Person, *am Leben zu sein*, unwahrscheinlich.
 - **Nicht enthalten** – (Vorgabe) Schließt alle Informationen aller *möglicherweise noch lebenden* Personen aus
 - **Kompletter Name ersetzt und Daten entfernt**
 - **Vornamen ersetzt und Daten entfernt**
 - **Vollständige Namen, aber Daten entfernen**
 - **Aufnehmen und alle Daten** – Alle Informationen aller Personen aufnehmen, auch wenn diese *möglicherweise noch am Leben* sind
- **Definiere 'lebende Person' über die Anzahl der Jahre seit Todesjahr:** (30 Vorgabe) Diese Option ist inaktiv, wenn die Option "Lebende Personen" auf **Aufnehmen** gesetzt ist.

Datenschutzanforderungen können sich nach dem Tod verlängern. Gesetze variieren regional

In einigen Ländern gibt es Gesetze, die eine bestimmte Anzahl von Jahren nach dem Tod vorgeben, bevor die Informationen einer Person veröffentlicht werden können. Hier kannst du solche Gesetze einhalten, indem du die Anzahl der Jahre nach dem Tod angibst, um die Datenschutzbestimmungen weiterhin anzuwenden.

- **Mit als vertraulich markierten Datensätzen:** Ob vertrauliche Objekte eingeschlossen werden sollen. Wenn du beabsichtigst, eine vollständige Aufzeichnung deiner Recherchen bereitzustellen, werden durch Aktivieren dieses Kontrollkästchens alle als **vertraulich** gekennzeichneten Einträge zusammen mit dem Rest deiner Datenbank eingeschlossen. (Kontrollkästchen standardmäßig deaktiviert)

HTML-Optionen

Abb. 13.7.4 Erzählende Website - Webseiten - HTML-Optionen - Registerkarte Standardoptionen

- **Dateierweiterung:** Die für die Webdateien zu verwendende Erweiterung.
 - **.html** (Standardeinstellung)
 - **.htm**
 - **.shtml**
 - **.php**
 - **.php3**
 - **.cgi**

- **Copyright** - Wenn du eine öffentliche Website erstellst, ist es wichtig, die Urheberrechtsbedingungen anzugeben, unter denen du deine Daten veröffentlichst. Nach dem internationalen Urheberrecht liegen alle Rechte an deinen Daten in deinem Ermessen. Du bist der Eigentümer der Daten, und Personen müssen deine Erlaubnis haben, wenn sie diese Daten weiterverwenden wollen. In der genealogischen Forschung ist es üblich, Daten mit anderen Forschern zu teilen.
 - **Standard Copyright** (Standardeinstellung)
 - *Creative Commons - Namensnennung* - Eine Reihe von sechs Creative-Commons-Lizenzen, die verschiedene oder gar keine Nutzungsbeschränkungen vorsehen. Mehr über die Creative Commons erfährst du unter <https://creativecommons.org/>
 - *Creative Commons - Namensnennung, keine Bearbeitung*
 - *Creative Commons - Namensnennung, Weitergabe unter gleichen Bedingungen*
 - *Creative Commons - Namensnennung, Nicht kommerziell*
 - *Creative Commons - Namensnennung, Nicht kommerziell, keine Bearbeitung*
 - *Creative Commons - Namensnennung, Nicht kommerziell, Weitergabe unter gleichen Bedingungen*
 - *Keine Copyright Notiz*

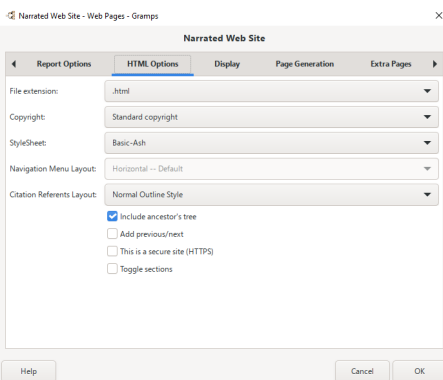

Abb. 13.7.5 Registerkarte "HTML-Optionen" - "StyleSheet" acht Beispiele (in der Liste von oben nach unten aufgeführt.)

- **Formatvorlage**: Gramps bietet neun eingebaute Formatvorlagen, aus denen du wählen kannst, um das Aussehen deiner Webseiten zu bestimmen. Wähle zwischen diesen Formatvorlagen:
 - **Einfach-Asche** (ein 'Basis'-Farbschema)(Standardeinstellung)
 - *Einfach-Blau* (ein 'Basis'-Farbschema)
 - *Einfach-Zypresse* (ein 'Basis'-Farbschema)
 - *Einfach-Lila* (ein 'Basis'-Farbschema)
 - *Einfach-Pfirsich* (ein 'Basis'-Farbschema)
 - *Einfach-Tannengrün* (ein 'Basis'-Farbschema)
 - *Mainz*
 - *Nebraska*
 - *Keine Formatvorlage* (bestehende Stylesheets nicht überschreiben)
 - *Sehbehindert*

Unabhängig von dem von dir gewählten Stil ist die Formatvorlage in `css/narrative-screen.css` zu finden. Du kannst diese Datei bearbeiten, um das Erscheinungsbild deiner Webseiten weiter anzupassen.

Wenn du Änderungen an deiner Formatvorlage vornimmst, sei dir bewusst, dass eine erneute Generierung deiner Seiten mit demselben

Ausgabeziel deine benutzerdefinierte Formatvorlage überschreibt.

Die Option, keine Formatvorlage einzubinden (Keine Formatvorlage), ist für Benutzer gedacht, die bereits eine benutzerdefinierte Formatvorlage erstellt haben, als sie einen früheren Bericht über eine erzählte Website erstellen. Um dein benutzerdefiniertes Stylesheet bei späteren Aktualisierungen der Webseite beizubehalten, wähle **Keine Formatvorlage**. Wenn du dein eigene Formatvorlage möchtest, kannst du eine der vorhandenen Formatvorlagen in `$HOME/.gramps/css/` kopieren. Dieses Verzeichnis existiert nicht. Du musst es erstellen, bevor du deine zukünftige Formatvorlage kopierst. Ändere ihren Namen. Wenn du einen neuen Bericht anforderst, wird diese neue Formatvorlage zur Liste der bereits existierenden Formatvorlagen hinzugefügt.

- **Navigationsmenülayout:** Wähle das Layout für die Navigationsmenüs. (Nur für ausgewählte Formatvorlage verfügbar)
 - **Horizontal -- Vorgabe**
 - Vertikal -- Linke Seite
 - Überblenden -- nur **Webkit** Browser
 - Drop-Down -- nur Webkit Browser
- **Fundstellen Referenzen Layout:** Bestimme das Standardlayout für den Abschnitt Fundstellenreferenz der Quellseite
 - **Normaler Umrandungsstil** (Standardeinstellung)
 - Drop-Down -- nur Webkit Browser
- **Mit Ahnentafel:** Wenn du dieses Kästchen ankreuzt, wird eine Ahnengrafik auf der Detailseite jeder Person eingefügt, wenn sie definierte Vorfahren in deiner Datenbank hat. (das Kästchen ist standardmäßig aktiviert) (Hinweis: [In Erzählte Website Vorfahren-Baum-Design-Hinweise](#) (englisch) wird die Erstellung eines kompakten Abstammungsbaums unter Verwendung des [Buchheim/Walker](#)-Algorithmus besprochen).
 - Du kannst die Anzahl der angezeigten Generationen auf den Registerkarten **Anzeige** [Diagrammgenerationen](#): Option ändern.
- Zurück/Vor hinzufügen** (Kontrollkästchen standardmäßig deaktiviert) - fügt Links zur Navigationsleiste hinzu.
- Dies ist eine sichere Site (HTTPS)** (Kontrollkästchen standardmäßig deaktiviert)
- Abschnitte umschalten** (Kontrollkästchen standardmäßig deaktiviert) - Aktiviere das Kontrollkästchen, wenn du einen Abschnitt öffnen/schließen möchtest.

Anzeige

Abb. 13.7.6 Erzählende Website - Webseiten - Anzeige - Registerkarte Standardoptionen

- **Namensformat:** Wähle das Format aus, um die Namen anzuzeigen. Diese Auswahl wird normalerweise von der Standardeinstellung in [Bearbeiten > Registerkarte Anzeige](#) für Namensformat übernommen. Oder wähle eine der folgenden Optionen, um diese Einstellung für den Bericht zu überschreiben:
 - Vorgabe - (in einem neuen Stammbaum ist dies normalerweise *Nachname, Vorname Suffix*)
 - **Nachname, Vorname Suffix** (Standardeinstellung)
 - Vorname Nachname Suffix
 - Vorname
 - Haupt Nachnamen, Vorname Patronymikon Suffix
 - NACHNAME, Vorname (Üblich)
- Verwenden wir mehrere Übersetzungen?** (Kontrollkästchen standardmäßig nicht aktiviert) - Ob das erzählende Web in mehreren Sprachen angezeigt werden soll. Auf der Registerkarte `{man label[[ID:Gramps_6.0_Wiki_Handbuch_-_Berichte_-_Teil_7#.C3.9Cbersetzungen|Übersetzung]}` kannst du eine neue Sprache zu der im nächsten Feld definierten Standardsprache hinzufügen.
- **Übersetzung:** Die für den Bericht zu verwendende Übersetzung. Sprachauswahl mit allen von Gramps unterstützten Sprachen. Standardmäßig die Sprache, in der du Gramps verwendest.
 - Sprachauswahl
- **Datumsformat:** Format und Sprache für Datumsangaben mit Beispielen
 - Vorgabe - Wähle diese Option, um den Standardsatz in [Bearbeiten > Registerkarte Anzeige](#) für die Option **Datumsformat:** zu verwenden.
 - **JJJJ-MM-TT (ISO) (2018-04-08)** (Standardeinstellung)
 - Numerisch (8.4.2018)
 - Monat Tag, Jahr (April 8, 2018)
 - MONAT Tag, Jahr (Apr 8, 2018)
 - Tag Monat Jahr (8. April 2018)
 - Tag MONAT Jahr (8. Apr 2018)
- **Gramps-ID:** - Die Option bestimmt, ob die Gramps-ID von Objekten in deiner Webseitenausgabe ausgeblendet oder angezeigt wird.

- **Nicht aufnehmen** (Standardeinstellung)
- Einbeziehen
- **Tags:** - Whether to include tags
 - **Nicht aufnehmen** (Standardeinstellung)
 - Einbeziehen
- Alle Kinder in Reihenfolge der Geburt sortieren** (Kontrollkästchen standardmäßig deaktiviert) - Ob Kinder in Geburtsreihenfolge oder in Eingabereihenfolge angezeigt werden sollen?
- Koordinaten in der Ortliste anzeigen?** (Kontrollkästchen standardmäßig deaktiviert) - Ob Breite/Länge in der Ortliste angezeigt werden soll?
- Ortsreferenz entweder nach Datum oder Name sortieren** (Kontrollkästchen standardmäßig deaktiviert) - Sortiert die Ortsreferenzen nach Datum oder Name. Nicht aktiviert bedeutet nach Datum.
- **Grafik Generationen:** Diese Option ist inaktiv, wenn die Option *Mit Ahnentafel* auf der Registerkarte *HTML-Optionen* nicht aktiviert ist. Die Standardanzahl der in den Ahnendiagrammen angezeigten Generationen ist 4 mit den Optionen 2, 3, 4 oder 5. Die in den Ahnendiagrammen dargestellten Personen sind dieselben Personen, deren Informationen an anderer Stelle auf Ihren Webseiten bereitgestellt werden.
 - Mit erzählenden Anmerkungen direkt nach Namen, Geschlecht** (Kontrollkästchen standardmäßig aktiviert) - Wenn diese Option deaktiviert ist, werden sie direkt vor den Attributen angezeigt.

Seitengenerierung

Abb. 13.7.7 Erzählende Website - Webseiten - Seiten Generation - Registerkarte Standardoptionen

Die Registerkarte *Seitengenerierung* bietet Optionen für die Erstellung von allgemein erwarteten ergänzenden Webseiten und Anmerkungen, die allen Webseiten auf der gesamten generierten Website gemeinsam sind.

Die ersten Optionen werden verwendet, um die Generierung von drei zusätzlichen Seiten zu steuern: **Startseite** ([Home-Webseite](#)), **Einführung** ([FAQ-](#) oder [Über uns-](#)Webseite) und **Herausgeberkontakt** ([Kontakt-](#)Webseite).

Jede der ergänzenden Seiten kann ein bestimmtes [Medien-](#) oder [Notizelement](#) zugewiesen werden. Standardmäßig ist diesen Seiten kein Inhalt (weder Medien noch Text aus einer Notiz) zugewiesen.

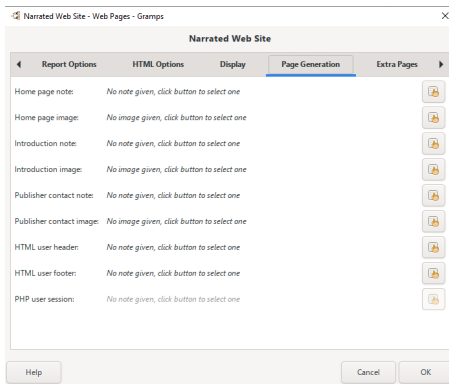
Der Inhalt dieser Seiten **muss** aus Medien- oder Notizelementen stammen, die vor dem Ausführen des Berichts erstellt wurden. Nachdem die gewünschten Elemente zu deinem Baum hinzugefügt wurden, kannst du sie aus einer Liste von Notizen oder Medienobjekten auswählen.

Planung für Nachhaltigkeit

Diese speziellen Elemente müssen keine [Referenzen](#) haben, die mit anderen Datensätzen in der Baumstruktur verknüpft sind. Es kann jedoch hilfreich sein, [eine Quelle](#) deiner generierten Website als eindeutige Quelle (als [vertraulich](#) gekennzeichnet) zu deinem Baum hinzuzufügen.

Diese [vertrauliche](#) Quelle könnte die [Referenzen](#) als Sonderzweck-Checkliste verwenden ... mit einer hinzugefügten Anmerkung, um die Optionen zu dokumentieren, die verwendet werden, um die erzählte Website zu erstellen.

Füge eine weitere Notiz hinzu, in der alle Besonderheiten dokumentiert werden, die beim Veröffentlichen der Site aufgetreten sind.

Eine solche interne Dokumentation erleichtert die Reproduktion des gleichen Erscheinungsbildes bei der zukünftigen Generierung von Website-Updates.

- **Homepagenotiz:** Zeigt eine individuelle Notiz deiner Wahl an.
- **Homepagebild:** Zeigt ein individuelles Medienobjekt deiner Wahl an.
- **Einleitungsnotiz:** Zeigt eine individuelle Notiz deiner Wahl an.
- **Einleitungsbild:** Zeigt ein individuelles Medienobjekt deiner Wahl an.
- **Kontakt-Notiz des Herausgebers:** Zeigt eine individuelle Notiz deiner Wahl an.
- **Bild für Kontakt mit dem Herausgeber:** Zeigt ein individuelles Medienobjekt deiner Wahl an.

Datenschutz- und Spam-Risiko

Bitte verwende die Kontaktseite des Herausgebers mit Vorsicht, wenn du deine Webseiten auf einem öffentlich zugänglichen Webservice veröffentlichst. Ziehe in Erwägung, eine Einweg-e-Mailbox (Einweg) oder ein sicheres Formular-Mail-System zu verwenden.

- **HTML Kopfzeile:** Zeigt eine individuelle Notiz deiner Wahl an. Dieser Anmerkungs-text wird auf jeder Webseite direkt unter dem Site-Titel angezeigt.
- **HTML Fußzeile:** Zeigt eine individuelle Notiz deiner Wahl an. Dieser Anmerkungs-text erscheint in der Fußzeile über der Copyright-Erklärung auf jeder Webseite.
- **PHP-Benutzer-Sitzung:** Ein Hinweis, der zum Starten der PHP-Sitzung verwendet wird. Diese Option ist nur verfügbar, wenn die Dateierweiterung .php gewählt wurde.

Extraseiten

[[File::NarratedWebSite-WebPages-ExtraPages-tab-52.png|right|450px|thumb|Abb. 13.7.8 Erzählende Website - Webseiten - Extraseiten - Registerkarte Standardoptionen]]

- **Name der Extraseite:** (Standardeinstellung: leer) - Dein zusätzlicher Seitenname wird in der Menüleiste angezeigt.
- **Pfad zu deiner Extraseite:** (Standardeinstellung: leer) - Dein zusätzlicher Seitenpfad ohne Erweiterung.
 - `Ordner finden` Schaltfläche

Bilder Erstellung

Abb. 13.7.9 Erzählende Website - Webseiten - Bilder Erstellung - Registerkarte Standardoptionen

- **Bilder und Medienobjekte aufnehmen** Diese Option legt fest, ob eine Galerie von Medienobjekten auf deiner Website eingeschlossen/ausgeschlossen werden soll. (Kontrollkästchen standardmäßig aktiviert)
- **Bildindex erstellen** Mit dieser Option kannst du den Bildindex erstellen. (Standardmäßig ist das Kontrollkästchen deaktiviert)
- **Unbenutzte Bilder und Medienobjekte aufnehmen** Diese Option legt fest, ob eine Galerie nicht verwendeter Medienobjekte auf deiner Website eingeschlossen/ausgeschlossen werden soll. (Kontrollkästchen standardmäßig aktiviert)
- **Erstelle und verwende nur Miniaturbilder:** Mit dieser Option kannst du nur Miniaturbilder anstelle von Bildern in voller Größe auf der Medienseite erstellen. Auf diese Weise kannst du eine viel geringere Gesamtgröße für den Upload auf deine Webhosting-Site haben. (Kontrollkästchen standardmäßig deaktiviert)
- **Max. Breite für Anfangsbild:** (800 Standardeinstellung) Auf diese Weise kannst du die maximale Breite des auf der Medienseite angezeigten Bildes (in Pixel) festlegen.
-

Überlegungen zur Auswahl der Bildbreite

Die Breitenoptionen müssen noch erweitert werden, aber Diskussionen auf den Mailinglisten bieten einige zusätzliche Einblicke.

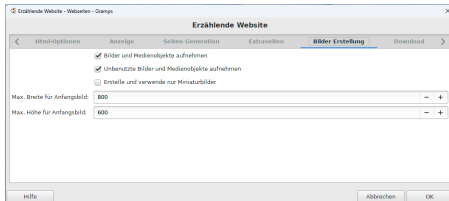

Siehe auch:
(Gramps-devel) [NarrativeWeb and large images - Mk II](#)

Einige idiosynkratische Browserunterstützung für Bilder auf dem iPad wurde gemeldet:
(Gramps-users) [Narrated website images don't appear on iPad \[SOLVED\]](#)

Wenn das Bild Bereiche enthält, wird die Größe auf die maximale Breite angepasst. Wenn die Breite eines Bildes kleiner als die maximale Breite ist, wird die Größe nicht angepasst.

1897 expeditionmannschaft rio a

Abb. 13.7.10 Beispiel für [Bildreferenzbereiche](#) - Registerkarte Medien der HTML-Ausgabe für den Bericht "Erzählende Website"

Beachte, dass [Bildreferenzbereiche](#) auch in den mit Gramps erstellten Erzählende Website HTML-Seiten angezeigt werden. Für diese Funktion sind keine besonderen Optionen erforderlich, außer der Existenz von Referenzbereichen für 1 oder mehrere Bilder. Erzählende Website zeigt nur Referenzregionen für Personen und Ortsobjekte an.

Download

Abb. 13.7.11 Erzählende Website - Webseiten - Download - Registerkarte Standardoptionen

Enthält eine Downloadseite: Ob eine Datenbank-Download-Option eingeschlossen werden soll. (Kontrollkästchen standardmäßig deaktiviert)

- **Wie viele Downloads**: (2 Standardwerte) Die Anzahl der Download-Dateien, die auf der Download-Seite erscheinen sollen.
- **Download-Dateiname #1**: Wähle die Datei aus, die für das Herunterladen der Datenbank verwendet werden soll.
- **Beschreibung für den Download**: (Stammbaum #1 Standard) Gib eine Beschreibung für diese Datei an.
- **Download Dateiname #2**: Wähle die Datei aus, die zum Herunterladen der Datenbank verwendet werden soll.
- **Beschreibung für Download #2**: (Stammbaum Standardeinstellung) Gib eine Beschreibung für diese Datei an.
- **Download Dateiname #3**: Wähle die Datei aus, die zum Herunterladen der Datenbank verwendet werden soll.
- **Beschreibung für Download #3**: (Stammbaum Standardeinstellung) Gib eine Beschreibung für diese Datei an.

Erweiterte Optionen

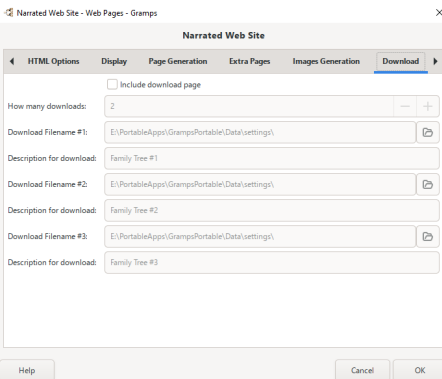

Abb. 13.7.12 Erzählende Website - Webseiten - Erweiterte Optionen - Registerkarte Standardoptionen

Diese Einstellungen beziehen sich auf die Informationsmenge, die auf den Webseiten Nachnamedetail und Individueller Index angezeigt wird.

- **Zeichensatzkodierung:** Die für die Webdateien zu verwendende Codierung.
 - **Unicode UTF-8 (empfohlen)** (Standardeinstellung)
 - ISO-8859-1 - [ISO/IEC-Zeichensatzstandard: Teil 1 \(Latein 1: Westeuropäisch\)](#)
 - ISO-8859-2
 - ISO-8859-3
 - ISO-8859-4
 - ISO-8859-5
 - ISO-8859-6
 - ISO-8859-7
 - ISO-8859-8
 - ISO-8859-9
 - ISO-8859-10
 - ISO-8859-13
 - ISO-8859-14
 - ISO-8859-15
 - koi8_r - [Kod Obmena Informazijej, 8 bit \("Code für Informationsaustausch, 8 Bit"\)](#)

- Link zur aktiven Person auf jeder Seite:** (Wenn sie eine Webseite haben) (Kontrollkästchen standardmäßig deaktiviert)
- Spalte für Geburtsdaten auf den Indexseiten** (Kontrollkästchen standardmäßig aktiviert)
- Spalte für Todesdaten auf den Indexseiten** (Kontrollkästchen standardmäßig deaktiviert)
- Spalte für Partner auf den Indexseiten** (Kontrollkästchen standardmäßig deaktiviert)
- Spalte für Eltern auf den Indexseiten** (Kontrollkästchen standardmäßig deaktiviert)
- Halb- und/oder Stiefgeschwister auf den Personenseiten aufnehmen** (Kontrollkästchen standardmäßig deaktiviert)

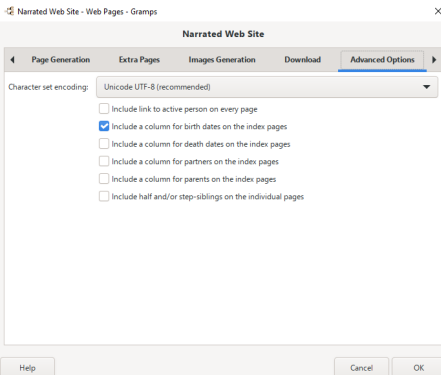
Einbeziehen

Abb. 13.7.13 Erzählende Website - Webseiten - Einbeziehen - Registerkarte Standardoptionen

- Familienseiten aufnehmen** (Kontrollkästchen standardmäßig deaktiviert)
- Ereignisseiten aufnehmen** (Kontrollkästchen standardmäßig deaktiviert)

- Ortsseiten aufnehmen** (Kontrollkästchen standardmäßig deaktiviert)
- Ungenutzte Orte-Seiten einbeziehen** (Kontrollkästchen standardmäßig deaktiviert)
- Quellenseiten aufnehmen** (Kontrollkästchen standardmäßig deaktiviert)
- Aufbewahrungsortseiten aufnehmen** (Kontrollkästchen standardmäßig deaktiviert)
- GENDEX Datei (/gendex.txt) aufnehmen**. Diese Option erstellt eine GENDEX-Datei, die oben auf der Website platziert wird. Du kannst Websites sehen, die dieses Format unterstützen, und mehr darüber im [GENDEX Wikipedia Artikel](#) lesen.) (Kontrollkästchen standardmäßig deaktiviert)
- Adressbuchseiten einbeziehen** (Kontrollkästchen standardmäßig deaktiviert)
- Statistikseite aufnehmen** (Kontrollkästchen standardmäßig deaktiviert)

Ortekartoptionen

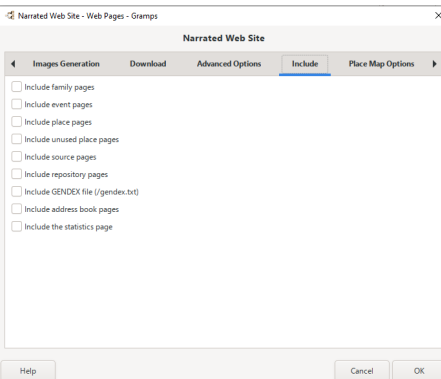
Abb. 13.7.14 Erzählende Website - Webseiten - Ortekartoptionen - Registerkarte Standardoptionen

- **Kartenservice:** Wähle den Kartendienst deiner Wahl zum Erstellen der Ortskartenseiten
 - **OpenStreetMap** (Standardeinstellung)
 - **Stamen Map**
 - **Google:** Damit diese Option funktioniert, muss ein **Google Maps-API-Schlüssel** eingegeben werden. Um einen zu beantragen, gehe zur Google Maps-Plattform (<https://cloud.google.com/maps-platform/>) und wähle "Get Started" (obere rechte Ecke) und folge den Anweisungen (kann eine Kreditkarte beinhalten) und wähle dann die Option "Credentials" im Menü "API Manager". Klicke dann im Fenster "Credentials" auf die Schaltfläche "create Credentials". Klicke im nächsten aufklappenden Fenster auf "API Key". Kopiere den generierten API-Schlüssel in deine Zwischenablage und füge ihn in das Gramps-Feld "Google Maps API Schlüssel:" ein. Ich schlage dringend vor, dass du nach der Erstellung und Online-Stellung deines Berichts zur Google Maps-Plattform zurückkehrst und im Fenster mit dem erstellten API-Schlüssel auf die Schaltfläche "Restrict key" klickst und deine Domain hinzufügst (dies verhindert, dass andere Websites deinen API-Schlüssel kapern und dich zahlen lassen! Diese neuen Änderungen an der Google Maps-API traten am 11. Juni 2018 in Kraft. Siehe die Preistabelle <https://cloud.google.com/maps-platform/pricing/sheet/>. "Du erhältst außerdem eine wiederkehrende Gutschrift von 200 \$ monatlich auf dein Rechnungskonto, um deine Nutzungskosten auszugleichen, und du kannst Nutzungslimits festlegen, um dich vor unerwarteten Kostensteigerungen zu schützen."
- Mit Ortekarte auf den Ortsseiten:** Ob eine Ortekarte auf den Ortsseiten eingefügt werden soll, wenn Breitengrad/Längengrad verfügbar sind. (Kontrollkästchen standardmäßig deaktiviert)
- Mit Familien Kartenseite mit allen Orten angezeigt auf der Karte** Ob eine einzelne Seitenkarte mit allen Orten auf dieser Seite hinzugefügt werden soll oder nicht. Auf diese Weise kannst du sehen, wie deine Familie durch das Land gereist ist. (Kontrollkästchen standardmäßig deaktiviert)
- **Google/ FamilienKarte Option:** Wähle aus, welche Option du für die Google Maps Familie Kartenseiten haben möchtest...
 - **Familienverknüpfungen** (Standardeinstellung)
 - Drop
 - Markierungen
- **Google Maps API Schlüssel:** Der für Google Maps verwendete API-Schlüssel. Dieser Schlüssel ist obligatorisch und muss gültig sein
- **Wie man den API-Schlüssel erhält:** <https://developers.google.com/maps/documentation/javascript/get-api-key>

So erhältst du einen "Google Maps-API-Schlüssel:"

 Besuche <https://cloud.google.com/maps-platform/pricing/sheet/>, möglicherweise fallen Kosten an sowie die Verwendung einer Kreditkarte

- **Stamen Optionen:**
- **Stamen Karten API Schlüssel:**
- **Wie man den API-Schlüssel erhält:**
- **openlayers zu verwendende Version:**
- **Koordinatenformat:**

Andere Einbindungen (CMS, Webkalender, PHP)

Abb. 13.7.15 Erzählende Website - Webseiten - Andere Einbindungen (CMS, Webkalender, PHP) - Registerkarte Standardoptionen

- Integrieren wir die Seiten in ein CMS-Web?** (Kontrollkästchen standardmäßig deaktiviert)
 - URI: /NAWEB (Standardeinstellung) - Wo platzierst du deine Website?
- Die Seite mit den Neuigkeiten und Aktualisierungen einbeziehen?** (Kontrollkästchen standardmäßig aktiviert) Ob eine Seite mit den letzten Aktualisierungen eingefügt werden soll
- Maximale Tage für Aktualisierungen:** 1 (Standard) - Du willst die letzten Aktualisierungen seit wie vielen Tagen sehen?
- Maximale Anzahl der Aktualisierungen pro Objekt, die angezeigt werden sollen:** 1 (Standard) - Wie viele Aktualisierungen möchtest du maximal sehen?

Siehe auch:

- [Integration von ErzählendeWebsite in ein CMS oder MVS](#)
- Feature Request [5530](#) Integration von ErzählendeWebsite in ein CMS oder MVS

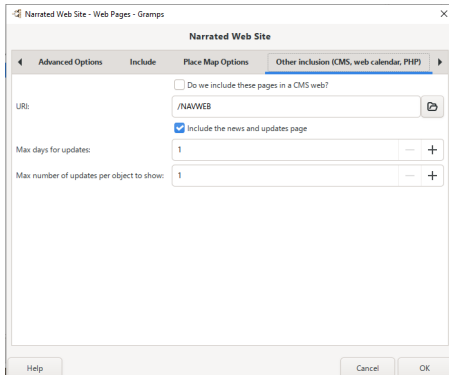
Übersetzungen

Abb. 13.7.16 Erzählende Website - Webseiten - Übersetzungen - Registerkarte Standardoptionen

Auf der Registerkarte Übersetzung kannst du auswählen, in welchen Sprachen der Bericht angezeigt werden soll.

Um diesen Bereich zu nutzen, aktiviere die Option **[x] Verwenden wir mehrere Übersetzungen?** auf der Registerkarte `{ {man label} [[De:Gramps_6.0_Wiki_Handbuch_-_Berichte_-_Teil_7#Anzeige|Anzeige]] }` und du kannst auch die Sprache **Übersetzung:** wählen, in der der Webbericht angezeigt werden soll, wenn sie von der Standardsprache abweicht.

- Zweite Sprache:** *Standard* - Standardsprache, die Gramps verwendet.
- Sitenname für deine zweite Sprache:** *Titel dieser Website* - Ändere ihn so, dass er der Sprache für diese Übersetzung entspricht, oder verwende den Standard-Seitentitel für die Standardsprache, die Gramps verwendet.
- Dritte Sprache:** *Standard* - Standardsprache, die Gramps verwendet.

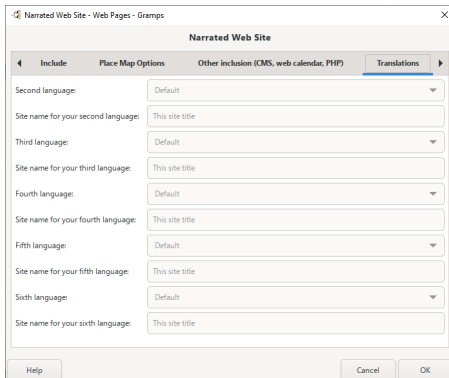
- **Sitenamen für deine dritte Sprache:** *Titel dieser Website* - Ändere ihn so, dass er der Sprache für diese Übersetzung entspricht, oder verwende den Standard-Seitentitel für die Standardsprache, die Gramps verwendet.
- **Vierte Sprache:** *Standard* - Standardsprache, die Gramps verwendet.
- **Sitenamen für deine vierte Sprache:** *Titel dieser Website* - Ändere ihn so, dass er der Sprache für diese Übersetzung entspricht, oder verwende den Standard-Seitentitel für die Standardsprache, die Gramps verwendet
- **Fünfte Sprache:** *Standard* - Standardsprache, die Gramps verwendet.
- **Sitenamen für deine fünfte Sprache:** *Titel dieser Website* - Ändere ihn so, dass er der Sprache für diese Übersetzung entspricht, oder verwende den Standard-Seitentitel für die Standardsprache, die Gramps verwendet
- **Sechste Sprache:** *Standard* - Standardsprache, die Gramps verwendet.
- **Sitenamen für deine sechste Sprache:** *Titel dieser Website* - Ändere ihn so, dass er der Sprache dieser Übersetzung entspricht, oder verwende den Standard-Seitentitel für die Standardsprache, die Gramps verwendet.

Siehe auch:

- [Mehrere Sprachen für das erzählende Web und optionale andere Ergänzungen #1051](#) hinzugefügt 9. November 2020

Kalender Optionen

- Do we include the web calendar?
- First day of week: Sunday
- Birthday surname: Wives use their own surname
- Create one day event pages for Year At A Glance calendar
- Include birthdays
- Include anniversaries
- Include death dates
- Include only living people
- Show data only after year: 1914

Abb. 13.7.17 Erzählende Website - Webseiten - Kalenderoptionen - Registerkarte Standardoptionen

- **Soll der Webkalender einbezogen werden?** (Kontrollkästchen ist standardmäßig deaktiviert)
- **Erster Tag der Woche:** Sonntag
- **Nachname des Geburtstags:** Ehefrauen verwenden ihren eigenen Nachnamen
- **Tageseignisseiten für den Kalender „Jahr auf einen Blick“ erstellen** (Kontrollkästchen ist standardmäßig deaktiviert)
- **IGeburtstage einbeziehen** (Kontrollkästchen ist standardmäßig aktiviert)
- **IJahrestage einbeziehen** (Kontrollkästchen ist standardmäßig aktiviert)
- **Sterbedaten einbeziehen** (Kontrollkästchen ist standardmäßig deaktiviert)
- **INur lebende Personen einbeziehen** (Kontrollkästchen ist standardmäßig aktiviert)
- **Daten nur nach Jahr anzeigen:** 1914

- [Mehrere Sprachen für das narrative Web und optionale andere Ergänzungen #1051](#) hinzugefügt 9. November 2020 "Der Webkalender funktioniert nicht, wenn mehrere Sprachen verwendet werden und wir Personen mit dem narrativen Web verbinden. Für jede Sprache verwende ich den entsprechenden Feiertagskalender. (#07151)"

Beispiel einer Website-Ausgabe

In den folgenden Abschnitten wird das standardmäßige Erscheinungsbild von Webseiten im Webseitenbericht "Erzählende Website" gezeigt.

Der Inhalt dieses Artikels ist unvollständig oder ein Platzhalter-Stub.
Bitte aktualisiere oder erweitere diesen Abschnitt.

(optionale Seite)

Aktualisierungen

Aktualisierungen (Standardseite) Dateiname: updates.html

HTML-Code-Typ Hinweise

In diesem Unterabschnitt bezieht sich das Wort *Tag* nicht auf Gramps-Markierungs-Etiketten

sondern auf HTML-Formatierungs-Tags!

Gramps **Notizen**, die auf die [Art HTML-Code](#) eingestellt sind, werden unter dem Objekt eingefügt, an das sie angehängt sind. Auf diese Weise können spezielle *HTML-Bausteine* in den Bericht aufgenommen werden.

Die HTML-Blöcke müssen ordnungsgemäß formatiert sein, d. h. alle Tags müssen korrekt geschlossen sein, um Konflikte mit dem Rest der vom Bericht erzeugten Webseite zu vermeiden. Füge nur Tags in einen Hinweis vom Typ **HTML-Code** ein, die normalerweise im Textkörper eines HTML-Dokuments enthalten wären.

Die folgenden Tags werden immer ignoriert: html, meta, doctype, head, meta, title, link, script, body

Alle anderen Tags sind verfügbar:

Voraussetzungen für die erzählte Website

Für Gramps 6.0.x musst du Pyicu und die zugehörigen Pakete installieren.

Siehe auch:

- [13407](#) Navweb wird nicht geladen (Name localAlphabeticindex ist nicht definiert) [Wenn die optionale Voraussetzung PyICU nicht installiert ist]

Mögliche Probleme

- Wenn der Bericht "**Fehlgeschlagenes Laden des Plugins**" anzeigt, ist der Name 'localAlphabeticIndex' nicht definiert: hast du die Voraussetzung **pyicu installiert**?
 - Führe **gramps -v** auf der Kommandozeile aus, um zu sehen, ob zusätzliche Informationen angezeigt werden, die dir helfen könnten.
- Sonstige Fehler: [Fehler melden](#)

Webkalender

Der Erzählende Websitebericht enthält keinen Hyperlink zurück zum Webkalenderbericht.

My Family Calendar

Home Jan Feb Mar Apr May Jun Jul Aug Sep Oct Nov Dec Year Overview

< >

December 2018

S	M	T	W	T	F	S
						11
1	2	3	4	5	6	7
8	9	10	11	12	13	14
15	16	17	18	19	20	21
22	23	24	25	26	27	28
29	30	31				

Generated by Gramps 6.0.1 (2018-10-13)

Abb. 13.7.19 Webkalender Bericht - Webseiten - Standardkalender für Dezember 2018 - HTML Ausgabe

Der **Webkalender** zeigt Ereignisse für die ausgewählten Personen in einem Satz monatlicher Kalender an. Du kannst diesen Bericht über das Menü **Berichte > Webseiten > Webkalender...** erstellen.

Es gibt Optionen zum Filtern der Personen, um auszuwählen, welche Jahre eingeschlossen werden sollen (standardmäßig wird nur das aktuelle Jahr berücksichtigt); ob nur lebende Personen und Geburtstage oder Jubiläen oder beides berücksichtigt werden sollen; Notizen können auf Monatsseiten und gekürzte Seiten eingefügt werden.

Der Bericht ist so konzipiert, dass er mit dem [Erzählende Websitebericht](#) funktioniert. Wenn ausgewählt befindet sich auf jeder Seite ein "Heimat" Link zur Homepage des Erzählende Websiteberichts. Es besteht auch die Möglichkeit, Links von den Personen im Kalender zu derselben Person auf der erzählten Website einzufügen.

Die Zusammenarbeit mit dem Erzählende Websitebericht erfordert, dass die beiden Berichte vom Benutzer auf kompatible Weise erstellt wurden. Es gibt keine automatische Überprüfung, ob die beiden kompatibel sind. Wenn die Seiten nicht kompatibel sind, wird dem Benutzer wahrscheinlich die Fehlermeldung "[Seite nicht gefunden](#)" angezeigt.

Die Kompatibilität hängt ab von:

1. Die Einbeziehung derselben Personen in die beiden Berichte,
2. Speichern der Seiten in kompatiblen Verzeichnissen.

Um dieselben Personen in die beiden Berichte einzubeziehen, sollten dieselben Filter verwendet werden und ähnliche Optionen in Bezug auf lebende Personen (der Webkalender bietet keine Option zum Entfernen "vertraulicher" Informationen).

Standardmäßig wird der Erzählende Websitebericht im Verzeichnis "~/<Stammbaumname>+NAVWEB" gespeichert und der Webkalender wird standardmäßig im Verzeichnis "~/<Stammbaumname>+WEBCAL" gespeichert. Wenn diese Voreinstellungen beibehalten werden, sollten die verschiedenen Links ordnungsgemäß funktionieren. Wenn die Verzeichnisse geändert wurden, müssen der "Home-Link" unter den "Inhaltsoptionen" und das "Link-Präfix" unter den "Erweiterten Optionen" entsprechend geändert werden.

Wenn der Webkalender ohne eine zugehörige erzählende Website verwendet werden soll, deaktiviere auf der Registerkarte **Erweiterte Optionen** die Option **Link zu erzählendem Webbericht**, um sicherzustellen, dass kein „Home“-Link erzeugt wird.

Dialog-Registerkarten

Das Webkalender-Berichtsdialogfenster **Webkalender** hat folgenden Registerkarten, von denen jede unten beschrieben wird.

- [Berichtsoptionen](#)
- [Berichtsoptionen \(2\)](#)
- [Inhaltsoptionen](#)
- [Erweiterte Optionen](#)
- [Jan - Jun Notizen](#)
- [Jul - Dez Notizen](#)

Berichtsoptionen

Abb. 13.7.20 Webkalender - Webseiten - Berichtsoptionen - Registerkarte Standardoptionen

- **Ziel:** ~/<DeinHomeverzeichnis>/<Stammbaumname>+WEBCAL. Das Zielverzeichnis für die Webdateien.
 - [Ordner suchen](#) Schaltfläche
- **Kalendertitel:** (Mein Familienkalender Standardeinstellung) Der Titel des Kalenders.
- **Filter:** (Jede Person, die diesem Filter entspricht und nicht aufgrund der Datenschutzregeln ausgeschlossen ist, wird in die Ausgabe aufgenommen.) wähle zwischen
 - **Gesamte Datenbank** (Standardeinstellung)
 - Nachkommen von aktive Person
 - Nachkommenfamilien von aktive Person
 - Vorfahren von aktive Person
 - Personen mit gemeinsamen Vorfahren mit aktive Person
- **Filter Person:** Die zentrale Person für den Bericht. (standardmäßig Aktive Person)
- **Datierweiterung:** Die für die Webdateien zu verwendende Erweiterung.
 - **.html** (Standardeinstellung)
 - .htm
 - .shtml
 - .php
 - .php3
 - .cgi
- **Copyright:** Das Copyright, welches für die Webdateien verwendet wird.

- **Standard Copyright** (Standardeinstellung)
- *Creative Commons - Namensnennung* - Eine Reihe von sechs Creative-Commons-Lizenzen, die verschiedene oder gar keine Nutzungsbeschränkungen vorsehen. Mehr über die Creative Commons erfährst du unter <https://creativecommons.org/>
- *Creative Commons - Namensnennung, keine Bearbeitung*
- *Creative Commons - Namensnennung, Weitergabe unter gleichen Bedingungen*
- *Creative Commons - Namensnennung, Nicht kommerziell*
- *Creative Commons - Namensnennung, Nicht kommerziell, keine Bearbeitung*
- *Creative Commons - Namensnennung, Nicht kommerziell, Weitergabe unter gleichen Bedingungen*
- *Keine Copyright Notiz*
- **Formartvorlage**: Die Formartvorlage, welche für die Webdateien verwendet wird.
 - **Einfach-Asche** (ein 'Basis'-Farbschema)(Standardeinstellung)
 - *Einfach-Blau* (ein 'Basis'-Farbschema)
 - *Einfach-Zypresse*(ein 'Basis'-Farbschema)
 - *Einfach-Lila* (ein 'Basis'-Farbschema)
 - *Einfach-Pfirsich* (ein 'Basis'-Farbschema)
 - *Einfach-Tannengrün* (ein 'Basis'-Farbschema)
 - *Mainz*
 - *Nebraska*
 - *Keine Formartvorlage* (bestehende Stylesheets nicht überschreiben)
 - *Sehbehindert*

Berichtsoptionen (2)

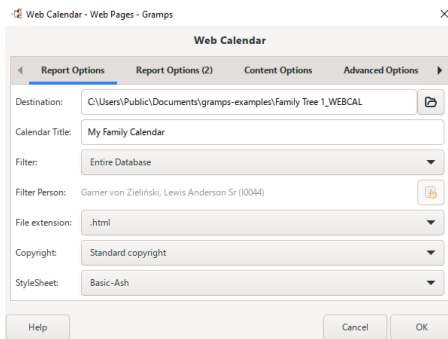
Abb. 13.7.21 Webkalender - Webseiten - Berichtsoptionen (2) - Registerkarte Standardoptionen

- **Namensformat**: Wähle das Format aus, um die Namen anzuzeigen. Diese Auswahl wird normalerweise von der Standardeinstellung in **Bearbeiten > Registerkarte Anzeige** für Namensformat übernommen. Oder wähle eine der folgenden Optionen, um diese Einstellung für den Bericht zu überschreiben:
 - *Nachname, Vorname Suffix* (Standard in einem neuen Stammbaum)
 - *Vorname Nachname Suffix*
 - *Vorname*
 - *Haupt Nachnamen, Vorname Patronymikon Suffix*
 - *NACHNAME, Vorname (Üblich)*
- ☑ **Mit als vertraulich markierten Datensätzen**: Ob vertrauliche Objekte eingeschlossen werden sollen. Wenn du beabsichtigst, eine vollständige Aufzeichnung deiner Recherchen bereitzustellen, werden durch Aktivieren dieses Kontrollkästchens alle als **vertraulich** gekennzeichneten Einträge zusammen mit dem Rest deiner Datenbank eingeschlossen. (Kontrollkästchen standardmäßig deaktiviert)
- ☑ **Nur lebende Personen einbeziehen** (Kontrollkästchen standardmäßig aktiviert) - beseitigt die Vorfahren von Webkalendern, die als Gedächtnisstütze und nicht als historisches Instrument verwendet werden.
- **Übersetzung**: Die für den Bericht zu verwendende Übersetzung. Sprachauswahl mit allen von Gramps unterstützten Sprachen. Standardmäßig die Sprache, in der du Gramps verwendest.
 - Sprachauswahl
- **Datumsformat**: Format und Sprache für Datumsangaben mit Beispielen
 - Vorgabe - Wähle diese Option, um den Standardsatz in **Bearbeiten > Registerkarte Anzeigeoptionen** für die Option **Datumsformat** zu verwenden.
 - **JJJJ-MM-TT (ISO) (2018-04-08)** (Standardeinstellung)
 - *Numerisch (8.4.2018)*
 - *Monat Tag, Jahr (April 8, 2018)*
 - *MONAT Tag, Jahr (Apr 8, 2018)*
 - *Tag Monat Jahr (8. April 2018)*
 - *Tag MONAT Jahr (8. Apr 2018)*

Inhaltsoptionen

Abb. 13.7.22 Webkalender - Webseiten - Inhaltsoptionen - Registerkarte Standardoptionen

- **Kalender für mehrere Jahre erstellen** (Kontrollkästchen standardmäßig deaktiviert)
 - **Startjahr de(s/r) Kalender:** (Standardmäßig das aktuelle Jahr)
 - **Endjahr de(s/r) Kalender:** (Standardmäßig das aktuelle Jahr)
- **Land für Feiertage:** Wähle das Land aus, um die zugehörigen Feiertage anzuzeigen. (Standardmäßig leer)
- **Erster Tag der Woche:** Wähle den ersten Tag der Woche für den Kalender aus. (Vorgabe: **Sonntag**)
- **Nachname bei Geburtstagen:** Wähle den angezeigten Nachnamen der verheirateten Frauen aus.
 - **Frauen benutzen ihren Mädchennamen** (Standardeinstellung)
 - Frauen benutzen den Nachnamen vom Mann (von der ersten gelisteten Familie)
 - Frauen benutzen den Nachnamen vom Mann (von der letzten gelisteten Familie)
- **Heimat Link:** (.../StammbaumName_NAVWEB/index.html Standardeinstellung) Der einzufügende Link, um den Benutzer zur Hauptseite der Website zu leiten.

Erweiterte Optionen

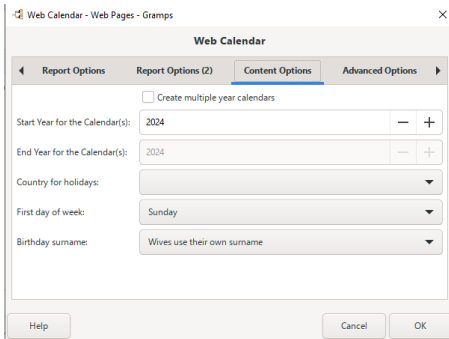

Abb. 13.7.23 Webkalender - Webseiten - Erweiterte Optionen - Registerkarte Standardoptionen

- **Zeichensatzkodierung:** Die für die Webdateien zu verwendende Codierung.
 - **Unicode UTF-8 (empfohlen)** (Standardeinstellung)
 - ISO-8859-1 - [ISO/IEC-Zeichensatzstandard: Teil 1 \(Latein 1: Westeuropäisch\)](#)
 - ISO-8859-2
 - ISO-8859-3
 - ISO-8859-4
 - ISO-8859-5
 - ISO-8859-6
 - ISO-8859-7
 - ISO-8859-8
 - ISO-8859-9
 - ISO-8859-10
 - ISO-8859-13
 - ISO-8859-14
 - ISO-8859-15
 - koi8_r - [Kod Obmena Informazije, 8 bit \("Code für Informationsaustausch, 8 Bit"\)](#)
- **Erstelle Eintagesereignisseiten für Jahresrückblick Kalender** (Kontrollkästchen standardmäßig deaktiviert)
- **Geburtstage mit einbeziehen** (Kontrollkästchen standardmäßig aktiviert)
- **Jubiläen mit einbeziehen** (Kontrollkästchen standardmäßig aktiviert)

- **Todesdaten aufnehmen** (Kontrollkästchen standardmäßig deaktiviert)
- **Link zu erzählender Website** (Kontrollkästchen standardmäßig deaktiviert)
- **Zeige Daten nur nach Jahr:** (1914 Standard) Daten nur nach diesem Jahr anzeigen. Standardwert ist das aktuelle Jahr - "Höchster wahrscheinlich lebend", das in den Datumeinstellungen definiert ist.
- **Verknüpfungsprefix:** `../StammbaumName_NAVWEB/` Ein Präfix auf die Links, die dich zum kommentierten Webbericht führen.

Jan - Jun Notizen

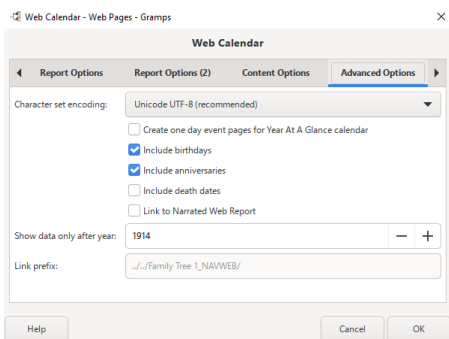

Abb. 13.7.24 Webkalender - Webseiten - Jan - Jun Notizen - Registerkarte Standardoptionen

Verwende die Schaltflächen Vorhandene Notiz auswählen, um bei Bedarf für jeden Monat eine Notiz aus der Auswahbox Notiz auswählen auszuwählen:

- **Januar notiz:**
- **Februar notiz:**
- **März notiz:**
- **April notiz:**
- **Ma notiz:**
- **Jun notiz:**

Jul - Dez Notizen

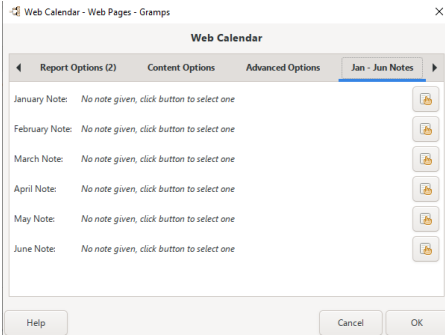

Abb. 13.7.25 Webkalender - Webseiten - Jul - Dez Notizen - Registerkarte Standardoptionen

Verwende die Schaltflächen Vorhandene Notiz auswählen, um bei Bedarf für jeden Monat eine Notiz aus der Auswahbox Notiz auswählen auszuwählen:

- **Jul notiz:**
- **August notiz:**
- **September notiz:**
- **Oktober notiz:**
- **November notiz:**
- **Dezember notiz:**

Beispiel einer Website-Ausgabe

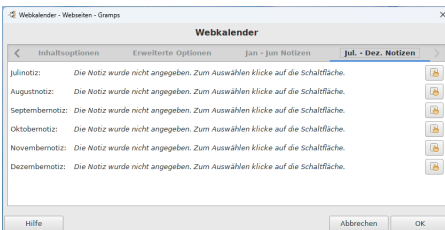
My Family Calendar

Month Jan Feb Mar Apr May Jun Jul Aug Sep Oct Nov Year Calendar

< >

December 2018

S	M	T	W	T	F	S
						11
12	13	14	15	16	17	18
19	20	21	22	23	24	25
26	27	28	29	30	31	

Generated by Gramps on 2018-01-10

Abb. 13.7.26 Webkalenderbericht - Webseiten - Standardkalender für Dezember 2018 - HTML-Ausgabe

Siehe auch

- [Web-Lösungen für Gramps](#)

Zurück zur [Übersicht der Berichte](#).

Zurück	Index	Nächste
------------------------	-----------------------	-------------------------

Zurück zur [Übersicht der Berichte](#).

Abb. 13.8.1 Kontextmenü Schnellansicht auf Person bearbeiten

Dieser Abschnitt beschreibt die [Schnellansichten](#) als Teil der verschiedenen in Gramps verfügbaren Berichte.

Schnellansichten

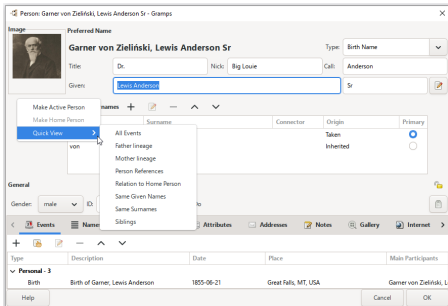

Abb. 13.8.2 Schnellansicht-Bericht – Personenansicht – [Gleicher Nachname](#) – Beispiel-Popup-Fenster mit Kontextmenü bei Rechtsklick

Schnellansichten sind Berichtsfenster, die über das [Kontextmenü](#) der meisten Kategorieansichten und *einiger* der Bearbeitungsdialoge verfügbar sind.

Diese Schnellansichten erzeugen Berichte auf der Grundlage des ersten ausgewählten Datensatzes und haben keine Optionen, die den Prozess durcheinander bringen könnten. Wie bei den Hauptansichten werden jedoch die benutzerdefinierten Formate, die auf der Registerkarte "Anzeige" der Voreinstellungen ausgewählt wurden, in diese Berichte übernommen.

Schnellansichtsberichte sind statisch. Der Inhalt dieser schwebenden Fenster wird nicht aktualisiert, wenn sich der Objektfokus ändert oder wenn die Datensatzdaten bearbeitet werden. Wenn du eine dynamische Version des Berichts wünschst, kann ein Schnellansicht-Gramplet zur Seitenleiste oder zur unteren Leiste hinzugefügt werden. Der Bericht wird neu generiert, wenn sich der Objektfokus verschiebt. Das Werkzeug "Konfigurieren" in der Symbolleiste (oder die Option "Konfigurieren..." im Menü "Ansicht") verfügt über eine Registerkarte "Schnellansicht", auf der du den Objektyp und den angezeigten Bericht auswählen kannst.

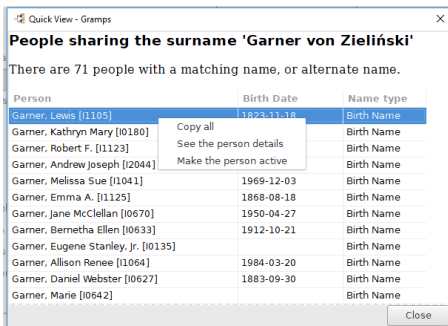
Zwischenablage von Schnellansichtsdaten

Verwende das Kontextmenü (Rechtsklick) für **Alles auswählen**, um den Inhalt der Schnellansicht zu markieren, *der nicht* in einer formatierten Tabelle enthalten ist. Verwende dann erneut das Kontextmenü, um den markierten Inhalt in die OS-Zwischenablage zu **kopieren**.

Bei Schnellansichten, die Listen von Datensätzen im Tabellenformat enthalten, kann man die Zeilendaten der Schnellansichtstabelle in die OS-Zwischenablage kopieren, indem man das Kontextmenü (Rechtsklick) innerhalb einer Tabellenzeile verwendet und die Menüoption **Alle kopieren** wählt. Wenn die Schnellansicht mehrere Tabellen enthält, müssen diese einzeln kopiert werden.

Zugriff auf Schnellansichten

Abb. 13.8.3 Kontextmenü „Schnellansicht“ in der Kategorie „Personen“ – Personen(listen)ansicht

Die Schnellansichten können schwer auffindbar sein. Der direkte Zugriff auf die Schnittstelle erfolgt über Kontextmenüs und nicht über Symbole, Menüeinträge oder eine explizite Auflistung in Dialogen. Und der indirekte Zugriff ist sogar noch transparenter: Er erfolgt über Verknüpfungen oder Kontextmenüs in Gramplets oder Dialogen.

Die folgenden integrierten Schnellansichten sind über Kontextmenüs pro Kategorie verfügbar:

-  [Werkzeugbanksicht](#) - **Nicht verfügbar**
 - Beachte, dass du das [Schnellansicht Gramplet](#) verwenden kannst
-  [Personenansicht](#) und [Person bearbeiten](#) Dialog
 - [Alle Ereignisse](#) : Anzeige der persönlichen und familiären Ereignisse einer Person
 - [Beziehung zur Hauptperson](#)
 - [Derselbe Nachname](#) : Personen mit dem gleichen Nachnamen wie eine Person anzeigen
 - [Derselbe Vorname](#) : Personen mit dem gleichen Vornamen wie eine Person anzeigen
 - [Geschwister](#) : Anzeige der Geschwister einer Person
 - [Mütterliche Abstammungslinie](#) : : Mutterlinie anzeigen
 - [Person Referenzen](#) : Referenzen für einen <Objektyp> anzeigen
 - [Väterliche Abstammungslinie](#) : Vaterlinie anzeigen
-  [Beziehungenansicht](#) - **Nicht verfügbar**
-  [Familienansicht](#) und [Familie bearbeiten](#) Dialog
 - [Alle Familiereignisse](#) : Anzeige der Ereignisse der Familie und der Familienmitglieder
 - [Familie Referenzen](#) : Referenzen für einen <Objektyp> anzeigen
-  [Schaubilderansicht](#) - **Nicht verfügbar**
-  [Ereignisansicht](#)
 - [An diesem Tag](#) : Ereignisse an einem bestimmten Tag anzeigen
 - [Ereignis Referenzen](#) : Referenzen für einen <Objektyp> anzeigen
-  [Orteansicht](#)
 - [Ort Referenzen](#) : Referenzen für einen <Objektyp> anzeigen
-  [Geografischeansicht](#) - **Nicht verfügbar**
-  [Quellenansicht](#)
 - [Quelle Referenzen](#) : Referenzen für einen <Objektyp> anzeigen
-  [Fundstellenansicht](#)
 - [Fundstelle Referenzen](#) : Referenzen für einen <Objektyp> anzeigen
-  [Aufbewahrungsorteansicht](#)
 - [Aufbewahrungsort Referenzen](#) : Referenzen für einen <Objektyp> anzeigen
-  [Medienansicht](#)
 - [Medien Referenzen](#) : Referenzen für einen <Objektyp> anzeigen
-  [Notizenansicht](#)
 - [Notiz Referenzen](#) : Referenzen für einen <Objektyp> anzeigen
 - [Verknüpfung Referenzen](#) : Link-Referenzen innerhalb einer Notiz anzeigen

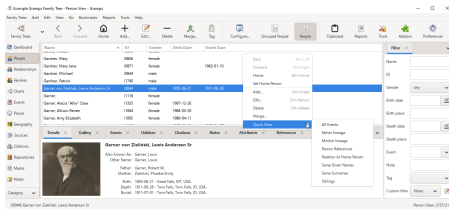
Die folgenden eingebauten "Verschiedenen" Schnellansichten sind indirekt verfügbar: über Kontextmenüs in Gramplets und Dialogen:

- Alter am Datum : Anzeige der wahrscheinlich lebenden Personen und ihres Alters an einem bestimmten Datum eines Ereignisses
 - Zugriff über das [Kalender Gramplet](#). Ein Doppelklick auf einen Kalendertag öffnet die Schnellansicht [An diesem Tag](#)
- Attributübereinstimmung : Anzeige von Personen mit einem Attribut, das einem Bezeichner entspricht
 - Zugriff über das [Attribute Gramplet](#)
- Filter nach [benutzerdefinierter Filter] Name :
 - Alle
 - Alle Personen
 - Alle Familien
 - Alle Ereignisse

- o Alle Orte
- o Alle Quellen
- o Alle Repositorien
- o Alle Medien
- o Alle Notizen
- o Gegenteilige Person
- o Gegenteilige Familie
- o Gegenteiliges Ereignis
- o Gegenteiliger Ort
- o Gegenteilige Quelle
- o Gegenteiliger Aufbewahrungsort
- o Gegenteilige Medien
- o Gegenteilige Anmerkung
- o männlich
- o weiblich
- o Personen mit anderem Geschlecht
- o Personen mit unbekanntem Geschlecht
- o Personen mit fehlendem Geburtsdatum
- o Personen mit Medien
- o Medien nach Größe
- o unvollständige Namen
- o nicht verbundene Personen
- o eindeutige Nachnamen
- o Liste der Personen
 - Zugriff über das [Ahnentafel Gramplet](#) und [Altersstatistiken](#) Gramplet

Eingebaute Schnellansichten

Alle Ereignisse

Beispielbericht "Alle Ereignisse" in der Schnellansicht der Personenansicht:

Sortierte Ereignisse von Big Louie (Big Louie) Garner von Zieliński Sr

Ereignisart	Ereignisdatum	Ereignisort
Geburt [E0001656]	Jun 21, 1855	Great Falls, MT, USA
Heirat [E0002815]	Apr 1, 1875	Paragould, Greene, AR, USA
Tot [E0001657]	Jun 28, 1911	Twin Falls, Twin Falls, ID, USA
Beerdigung [E0001658]	Jul 1, 1911	Twin Falls, Twin Falls, ID, USA

Alle Familienereignisse

Beispielbericht "Alle Familienereignisse" in der Schnellansicht der Ansicht "Familien":

Sortierte Ereignisse der Familie Big Louie (Big Louie) Garner von Zieliński Sr - Luella Martel

Familienmitglieder	Ereignisart	Ereignisdatum	Ereignisort
Luella Martel [I0000045]	Geburt	Jan 23, 1852	Eureka, Humboldt, CA, USA
Big Louie (Big Louie) Garner von Zieliński Sr [I0000044]	Geburt	Jun 21, 1855	Great Falls, MT, USA, 2398756
Familie	Heirat	Apr 1, 1875	Paragould, Greene, AR, USA
Big Louie (Big Louie) Garner von Zieliński Sr [I0000044]	Tot	Jun 28, 1911	Twin Falls, Twin Falls, ID, USA
Big Louie (Big Louie) Garner von Zieliński Sr [I0000044]	Beerdigung	Jul 1, 1911	Twin Falls, Twin Falls, ID, USA
Luella Martel [I0000045]	Tot	Apr 28, 1921	Myrtle Beach, SC, USA
Luella Martel [I0000045]	Beerdigung	Apr 30, 1921	Myrtle Beach, SC, USA

Persönliche Ereignisse der Kinder

Familienmitglieder	Ereignisart	Ereignisdatum	Ereignisort
Jesse Garner [I0000623]	Geburt	Jun 18, 1876	Paragould, Greene, AR
Raymond Garner [I0000624]	Geburt	Sep 16, 1878	Paragould, Greene, AR
Jennie Garner [I0000625]	Geburt	Sep 11, 1880	Paragould, Greene, AR

Walter Garner [I0000626]	Geburt	Feb 17, 1882	Paragould, Greene, AR
Elizabeth Garner [I0000629]	Geburt	1883	
Daniel Garner [I0000627]	Geburt	Sep 30, 1883	Hood River, OR, USA
Bertha Garner [I0000628]	Geburt	Mar 13, 1888	Hagerstown, MD, USA
Eugene Garner [I0000046]	Geburt	Dez 1, 1895	Portsmouth, OH
Raymond Garner [I0000624]	Geburt	Jul 12, 1911	
Bertha Garner [I0000628]	Beerdigung	Apr 1918	Sterling, Whiteside, IL, USA
Jesse Garner [I0000623]	Beerdigung	1929	Sterling, Whiteside, IL, USA
Daniel Garner [I0000627]	Beerdigung	Mrz 4, 1936	Sterling, Whiteside, IL, USA
Walter Garner [I0000626]	Beerdigung	Okt 1946	Sterling, Whiteside, IL, USA
Jennie Garner [I0000625]	Beerdigung	Jun 1964	Sterling, Whiteside, IL, USA
Eugene Garner [I0000046]	Beerdigung	Mrz 3, 1984	Twin Falls, Twin Falls, ID, USA
Bertha Garner [I0000628]	Tot	Apr 5, 1918	Columbus, Bartholomew, IN, USA
Raymond Garner [I0000624]	Tot	Mai 2, 1921	Astoria, OR, USA
Jesse Garner [I0000623]	Tot	Jan 21, 1929	Cedar City, UT, USA
Daniel Garner [I0000627]	Tot	Mrz 2, 1936	Gary, Lake, IN, USA
Walter Garner [I0000626]	Tot	Okt 23, 1946	Battle Creek, MI, USA
Jennie Garner [I0000625]	Tot	Jun 20, 1964	Columbus, Bartholomew, IN, USA
Eugene Garner [I0000046]	Tot	Mrz 1, 1984	Twin Falls, Twin Falls, ID, USA

An diesem Tag

Ereignisse am 21. Juni 1855

Datum	Art	Ort	Referenz
21. Juni 1855	Geburt	Great Falls, MT, USA	Garner von Zieliński, Lewis Anderson Sr [I0044]

Andere Ereignisse in diesem Monat/Tag in der Chronik

Datum	Art	Ort	Referenz
21. Juni 1790	Geburt		Houston, Ellender [I074]
21. Juni 1851	Beerdigung	Kennett, MO, USA	Jimenez, John T. [I247]
21. Juni 1961	Geburt		Osborne, Anita June [I0397]
21. Juni 1897	Geburt		Marin, Thomas Willis [I0206]
21. Juni 1975	Hochzeit		Perez, Angela Gray/Garner, Raymond Scott [F0192]
21. Juni 1811	Hochzeit	De Ridder, LA, USA	Payne, Jane Coppage/Schultz, John [F0600]

Andere Ereignisse in 1855

Datum	Art	Ort	Referenz
30. Juli 1855	Tod	Stevens Point, WI, USA	Houston, Ellender [I1074]
27. Mai 1855	Geburt	Worthington, MN, USA	Fernandez, Michael [I1790]
27. Mai 1855	Geburt	Ottawa, La Salle, IL, USA	Landry, Michael Edward [I0253]
27. Mai 1855	Geburt	Palatka, Putnam, FL, USA	Farmer, Cyrus Melville [I0384]
12. Juli 1855	Hochzeit		Craig, Mary J./Moreno, Dennis [F0665]

Abb. 13.8.4 An diesem Tag Schnellansicht

Klicke mit der rechten Maustaste auf einen ausgewählten Datensatz in der Ereignisansicht, um ihn aus dem Kontextmenü auszuwählen, oder doppelklicke auf einen Tag im [Kalender Gramplet](#), um die [An diesem Tag](#) Schnellansicht zu starten. Das Schnellansichtsfenster zeigt die **Ereignisse** des ausgewählten Tages: Ereignisse an diesem genauen Datum und Sonstige Ereignisse an diesem Monat/Tag in der Historie sowie Sonstige Ereignisse in diesem Jahr.

Die Informationen werden in einer Tabelle dargestellt, die Folgendes zeigt:

- Datum
- Art
- Ort
- Referenz

Der Text in der Schnellansicht ist editierbar. Du kannst auch einen Verweis in die Zwischenablage ziehen.

Väterliche Abstammungslinie

Beispielbericht "väterliche Abstammungslinie" in der Schnellansicht der Personenansicht:

Abstammung väterlicherseits für Big Louie (Big Louie) Garner von Zieliński Sr

Dieser Bericht zeigt die väterliche Abstammungslinie, auch patrilineare Abstammungslinie oder Y-Linie genannt. Die Personen in dieser Linie haben alle die gleichen Y-Chromosomen.

Name Vater	Geburtsdatum	Todesdatum	Anmerkungen
Big Louie (Big Louie) Garner von Zieliński Sr [I000044]	Jun 21, 1855	Jun 28, 1911	

Robert Garner [I0000106]

Apr 24, 1826/7
(Julian)

Feb 3, 1916

Keine Geburtsbeziehung zum Kind

Joseph Garner [I0000104]

1792

Männliche Nachkommen in direkter Linie

Big Louie (Big Louie) Garner von Zieliński Sr (Jun 21, 1855 - Jun 28, 1911)

- | -Eugene Garner (Dec 1, 1895 - Mar 1, 1984)
- | | -Howard Garner (Jul 9, 1928 -)
- | | | -Barry Garner (Dec 14, 1948 -)
- | | | | -Andrew Garner (Apr 11, 1999 -)
- | | | -Gerard Garner (Jul 31, 1955 -)
- | | | | -Stephen Garner (Oct 5, 1983 -)
- | | | | -Daniel Garner (Feb 11, 1985 -)
- | | | -David Garner (Dec 21, 1956 -)
- | | | -Thomas Garner (Dec 10, 1965 -)
- | | -Eugene Garner (-)
- | | | -Francis Garner (Jan 3, 1945 -)
- | | | -Richard Garner (Feb 28, 1947 -)
- | | | | -Jason Garner (Okt 20, 1975 -)
- | | | | -Michael Garner (Jun 12, 1948 -)
- | | | | -Michael Garner (Jun 1, 1975 -)
- | | | -Peter Garner (Aug 5, 1954 -)
- | | | -Mark Garner (Okt 16, 1962 -)
- | | | -John Garner (Aug 15, 1961 -)
- | | -John Garner (Okt 29, 1925 -)
- | -Jesse Garner (Jun 18, 1876 - Jan 21, 1929)
- | | -Victor Garner (-)
- | -Raymond Garner (Sep 16, 1878 - May 2, 1921)
- | -Walter Garner (Feb 17, 1882 - Oct 23, 1946)
- | -Daniel Garner (Sep 30, 1883 - Mar 2, 1936)

Mütterliche Abstammungslinie

Ähnlich wie bei der Schnellansicht der Abstammung des Vaters in der Personensicht, wie oben beschrieben.

Geschwister

Abb. 13.8.5 Schnellansicht Bericht für Geschwister

Geschwister der aktuellen Person mit Name, Geschlecht, Geburtsdatum und Art der Beziehung (relativ zur aktuellen Person).

Beziehung zur Hauptperson

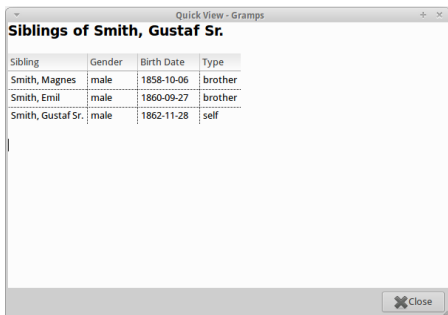

Abb. 13.8.6 Beziehung zur Hauptperson Schnellansicht

Beispielbericht "Beziehung zur Heimatperson" in der Schnellansicht der Personenansicht:

Gleicher Vorname

Derselbe Vornamen Schnellansicht-Bericht aus der Personenansicht zeigt ein Dialogfeld mit den Informationen im folgenden Format:

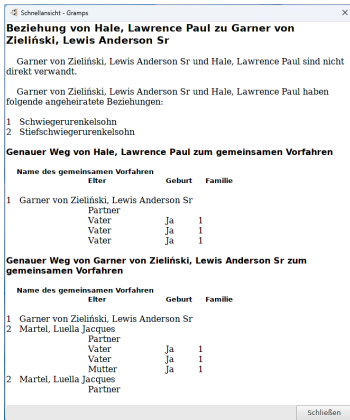
People with the given name <Given Name>

nbsp; There are <count> people with a matching name, or alternate name.

Person	Geburtsdatum	Namensart
Webb, Lewis I. [I0193]	March 31, 1903	Geburtsname
Warner, Lewis [I1253]	Geburtsname	
Garner von Zieliński, Lewis Anderson Sr [I0044]	June 21, 1855	Geburtsname
Garner, Lewis [I1105]	November 18, 1823	Geburtsname Jun 21, 1855

Das Kontextmenü "Alles kopieren" enthält die Tabellendaten ohne Überschriften und 2 zusätzliche Spalten zum Sortieren der Daten: ursprüngliche Zeilennummer, Name (im Format der Voreinstellungen) [<Gramps ID>], Geburtsdatum (im Format der Voreinstellungen), Namenstyp, Julianische Tageszahl (fortlaufende Zählung der Tage seit dem 1. Januar 4713 v. Chr. im proleptischen Julianischen Kalender)

```
1, Webb, Lewis I. [I0193], March 31, 1903, Birth Name, 2416205
0, Warner, Lewis [I1253], , Birth Name, 0
2, Garner von Zieliński, Lewis Anderson Sr [I0044], June 21, 1855, Birth Name, 2398756
3, Garner, Lewis [I1105], November 18, 1823, Birth Name, 2387218
```

Gleiche Nachnamen

Abb. 13.8.7 Schnellansicht-Bericht – Personenansicht – **Gleicher Nachname** – Beispiel-Popup-Fenster mit Kontextmenü bei

Rechtsklick

Der Bericht **Gleiche Nachnamen** Schnellansicht aus der Personenansicht zeigt einen Dialog mit einer Liste der Personen mit dem Nachnamen. Verwendet das gleiche Format wie die Schnellansicht der Personenkategorie [Gleicher Vorname](#).

Siehe: [Häufigste Nachnamen](#) und [Nachnamen-Wolke](#) Gramplets

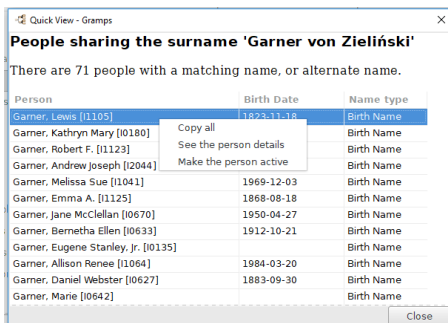
Kategorie Referenzen

Person Referenzen

- Personenreferenzen eingebaute Schnellansicht: Anzeige mit den Backlinkreferenzen für die aktive Person

Familie Referenzen

- Integrierte Schnellansicht für Familienreferenzen: Anzeige mit den Backlink-Referenzen für eine Familie

Ereignis Referenzen

- Ereignisreferenzen integrierte Schnellansicht: Anzeige mit den Backlink-Referenzen für ein Ereignis

Ort Referenzen

- Integrierte Schnellansicht für Ortsreferenzen: Anzeige der Backlink-Referenzen für einen Ort

Quelle Referenzen

- Integrierte Schnellansicht für Quellenreferenzen: Backlink-Referenzen für eine Quelle anzeigen
- Integrierte Quellen- oder Fundstellenreferenzen : Backlink-Referenzen für eine Quelle oder einer Fundstelle anzeigen

Fundstelle Referenzen

- Fundstellenreferenzen integrierter Schnellbericht : Backlink-Referenzen für eine Quelle oder eine Fundstelle anzeigen

Aufbewahrungsort Referenzen

Abb. 13.8.8 Aufbewahrungsort-Referenzen Schnellansicht

Aufbewahrungsort-Referenzen integrierte Schnellansicht: Zeigt die Aufbewahrungsort-Backlink-Referenzen für Quellen an, die sich auf den aktiven Aufbewahrungsort beziehen

- Siehe [Aufbewahrungsorte Bericht](#) Zusatzmodul

Medien Referenzen

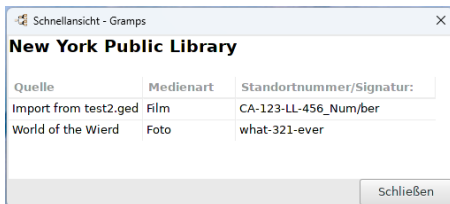
- Integrierte Schnellansicht für Medienreferenzen: Anzeige mit den Backlink-Referenzen für ein Medienobjekt

Notiz Referenzen

- Integrierte Schnellansicht für Notizenreferenzen: Anzeige der Backlink-Referenzen für eine Notiz

Verknüpfung Referenzen

Der **Link-Referenz**-Schnellansichtsbericht aus der Personenansicht zeigt einen Dialog mit den Informationen im folgenden Format:

Link Referenzen für diese Notiz

Art	Referenz	Link-Prüfung
Familie	Garner, Rita Marie/Warner, Allen Carl [F0001]	Ok
Medien	Media, 1897_expeditionsmannschaft_rio_a [O0010]	Ok

Internet `relative://relative.archive.tgz`

Internet `relative://relative.archive.zip`

Das Kontextmenü variiert je nach der Art der Verknüpfung in der angegebenen Zeile.

Links, die auf einen Gramps-Objektdatensatz verweisen, bieten "Details zum <Objekttyp> anzeigen". Dies öffnet den Objekteditor. Zeilen mit Person-Objekttypen bieten eine Option zum **Aktivieren der Person**. an. Internet-Objekttypen haben keine Kontextmenü-Optionen.

Das Kontextmenü "Alles kopieren" enthält die Tabellendaten ohne Überschriften und eine zusätzliche Spalte zum Sortieren der Daten: **ursprüngliche Zeilennummer, Objekttyp, Referenz (Linkziel), Linkprüfung**

```
0, Family, Garner, Rita Marie/Warner, Allen Carl [F0001], Ok
1, Media, 1897_expeditionsmannschaft_rio_a [00010], Ok
:
8, Internet, relative://relative.archive.tgz,
9, Internet, relative://relative.archive.zip,
```

Schnellansicht-Gramplet

Konfigurierbar, um die gewünschte Schnellansicht anzuzeigen.

Verfügbar für die Verwendung über **Übersicht** und jede der Seitenleisten und unteren Leisten der Kategorieansicht.

Siehe:

- [Schnellansicht](#) Gramplet

Schnellansichten Zusatzmodule

Sortiere die Tabelle [Zusatzmodule-Liste](#) nach der Spalte **Art** und scrolle zur Gruppierung **Schnellansicht**.

Verfügbare Erweiterungen für Schnellansichten (in der Kategorieansicht „Personen“) umfassen:

- [Alle Namen aller Personen](#)
- [Biographie](#)
- [Anzahl der Nachkommen](#) (Gesamtbeträge aufgeschlüsselt nach Generationen und zeitlichen Überschneidungen) [**recte**: nicht das [Anzahl der Nachkommen](#) Gramplet]
- [Anzahl der Nachkommen](#) (einfache Zählungen)
- [Anzahl der Vorfahren](#) (nach Generation)
- [Anzahl der Nachkommen](#) (nach Generation)
- [Zeitleiste](#) (Ereignisse im engsten Familienkreis)

Deine eigene Schnellansicht erstellen

Du kannst deine eigenen Schnellansichten erstellen, auch wenn du nur über begrenzte Programmier-/Codierungskenntnisse verfügst.

Viele Anwender wollen schnell einen Bericht nach ihren speziellen Bedürfnissen erstellen, sind aber durch die Tatsache behindert, das sie weder Python komplett noch die Feinheiten eines so komplexen Programms wie Gramps lernen wollen.

Diese Berichte sind kurze Textberichte die der Anwender mit Gramps registrieren kann, so das sie automatisch in den Kontextmenüs erscheinen.

Dazu wurde ein [einfacher Datenbankzugriff](#) und eine einfache Dokumentenschnittstelle entwickelt, um das erstellen so einfach wie möglich zu gestalten.

Um deine eigene Schnellansicht zu erstellen, besuche die [Schnellansicht programmieren Seite](#) (englisch)

Zurück zur [Übersicht der Berichte](#).

[Zurück](#)

[Index](#)

[Nächste](#)

Werkzeuge

[Zurück](#)

[Index](#)

[Nächste](#)

Abb. 14.1 "Werkzeuge >..."
Menüleiste - Werkzeuge Übersicht

Dieses Kapitel beschreibt die verschiedenen **Werkzeuge**, die in Gramps verfügbar sind.

Gramps **Werkzeuge** ermöglichen dir verschiedene Arten der Analyse deiner Genealogiedaten durchzuführen. Typischerweise erzeugen Werkzeuge keine Ausgaben in der Form von Ausdrucken oder Dateien. Stattdessen erzeugen sie Bildschirmausgaben die dem Forscher sofort zur Verfügung stehen. Allerdings kannst du, wenn es dienlich ist, die Ergebnisse eines laufenden Werkzeugs in einer Datei speichern.

Werkzeuge

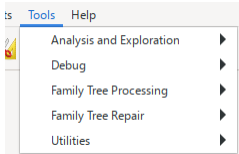

Abb. 14.2 Werkzeugsymbol für "Öffnet den
Werkzeugdialog"

Auf die Werkzeuge kann über das Menü **Werkzeuge ->Werkzeugabschnitt ->Jeweiliges Werkzeug** zugegriffen werden.

Alternativ kannst du die komplette Liste der verfügbaren Werkzeuge mit einer kurzen Beschreibung im [Werkzeugauswahl Dialog](#), der über die [Werkzeuge](#) Schaltfläche in der Werkzeulleiste aufgerufen wird, durchsuchen.

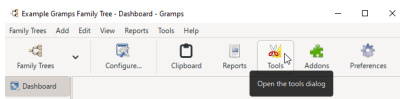
Zusätzliche Werkzeuge

Gramps ermöglicht es dir, noch mehr Werkzeuge zu installieren. Dieses System wird über die [Zusatzmodulverwaltung](#) gesteuert. Die Zusatzmodulverwaltung kann zusätzliche [Erweiterungen](#) für dich holen.

Werkzeugauswahl Dialog

Abb. 14.3 Werkzeugauswahl – Dialogfeld – Standardinformationen
(und Auswahl der „Fehleranalyse“-Werkzeuge)

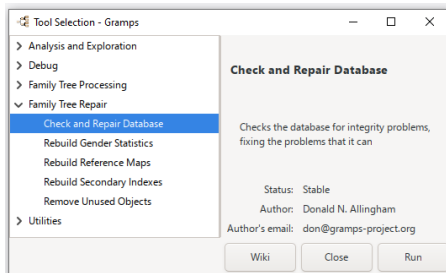

Abb. 14.4 Werkzeugauswahl – Dialogfeld – Beispiel mit Informationen zu „Datenbank überprüfen und reparieren“ (und Auswahl der „Fehleranalyse“-Werkzeuge)

Im Dialog **Werkzeugauswahl** kannst du die vollständige Auswahl der verfügbaren Werkzeuge zusammen mit ihren kurzen Beschreibungen durchsuchen, wenn sie aufgerufen werden, indem du in einer der Kategorien auf das Symbol  **Werkzeugdialo**g öffnen in der Symbolleiste klickst und die Listen mit den Pfeilen  erweiterst. **Wähle ein Werkzeug aus den links verfügbaren Optionen aus.** Verwende die  Pfeile, um die oberste Ebene der Liste zu erweitern:

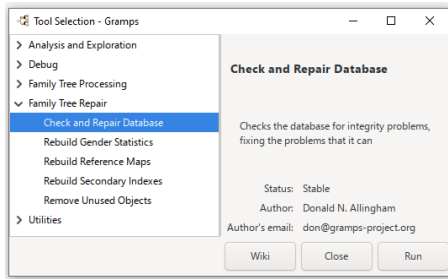
- [Analyse und Untersuchung](#)
- [Fehlersuche](#)
- [Stammbaumverarbeitung](#)
- [Stammbaumverarbeitung](#)
- [Dienstprogramme](#)

Wähle dann das Werkzeug aus, das dich interessiert, damit auf der rechten Seite Folgendes angezeigt wird:

- Name des Werkzeugs
- Beschreibung des Werkzeugs
- Status:
- Autor:
- E-Mail-Adresse des Autors:

Über die Schaltflächen unten kannst du dann entweder weitere Informationen zum Werkzeug abrufen oder dein Werkzeug öffnen und ausführen.

- **Wiki** öffnet die Hilfeseite, sofern verfügbar – erfordert eine Internetverbindung — — *neu in der Version 6.0.0*
- **Schließen** schließt diesen Dialog.
- **Ausführen** – Ausgewähltes Werkzeug ausführen – öffnet die Werkzeugkonfigurationsseite.

Siehe auch: [Berichtauswahldialog](#)

Analyse und Untersuchung

Dieser Abschnitt enthält Werkzeuge, die die Datenbank analysieren und untersuchen, sie aber nicht verändern. Die folgenden Analyse- und Untersuchungswerkzeuge stehen aktuell in Gramps zur Verfügung:

Einzelne Ereignisse vergleichen

Abb. 14.5 "Einzelne Ereignisse vergleichen" - "Filterauswahl für Ereignisvergleich" - Dialog

Dieses Werkzeug sammelt alle Ereignisarten, die in einer Gruppe von Personen entdeckt wurden. Man könnte es wohl eher als Bericht denn als Werkzeug bezeichnen. Es erstellt eine zusammenfassende Vergleichstabelle, die mit dem Namen und der ID jeder Person beginnt und dann Spalten für die Ereignisarten und -daten hinzufügt. Wenn es mehrere Ereignisse derselben Art gibt, werden zusätzliche Zeilen erstellt. Die Zusammenstellung ignoriert die Rollen, berücksichtigt jedoch benutzerdefinierte Ereignisarten.

Die daraus resultierende Tabelle ist nützlich, um mutmaßliche Duplikate zu vergleichen und Unstimmigkeiten aufzudecken. Die Tabelle kann sehr **Werkzeuge - Werkzeuge**

breit werden, daher ermöglicht die Funktion „Speichern unter“ (im Format .ods) die Analyse in einer Tabellenkalkulationsanwendung.

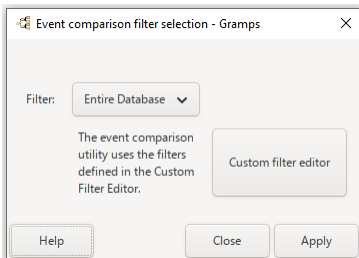
Du kannst dieses Werkzeug über das Menü **Werkzeuge->Analyse und Erkundung > Einzelne Ereignisse vergleichen...** aufrufen, wodurch sich das Dialogfeld **Filterauswahl für Ereignisvergleich** öffnet.

Dialogfeld zur Auswahl des Ereignisvergleichsfilters

Die Personen für diesen Vergleich können aus zuvor erstellten benutzerdefinierten Filtern ausgewählt werden, indem du die Dropdown-Liste **Filter:** auswählst, die standardmäßig die *Gesamte Datenbank* enthält. Oder indem du die Schaltfläche **Benutzerfiltereditor** auswählst, um benutzerdefinierte Filter im Editor für **Personenfilter** zu erstellen. Um den Bericht auszuführen, wähle **Anwenden** und die Ergebnisse werden im Dialogfeld **Ereignisvergleichs-Resultate** angezeigt.

Dialogfeld Ergebnisse des Ereignisvergleichs

Im Dialogfeld **Ereignisvergleichs-Resultate** kannst du die Ergebnisse anzeigen oder als Ergebnistabelle als Tabellenkalkulation (ODS-Format) **Speichern unter**. Wähle **Schließen**, um den Bericht zu beenden.

Person	ID	Birth Date	Birth Place	Death Date	Death Place	L195 Date	L195 Place	Burial Date	Burial Place	Marriage Date	Marriage Place
Adam Thomas	1006	about 1862		about 1942-23							
Adams, Jane	8554	between 1766 and 1755	Pittsborough, Citron, NY, USA	estimated from 1800 to 1805	Jefferson City, MO, USA						
Adams, William	8201	about 1780-10-26	Dyersburg, TN, USA	1787-08-10	Harttsburg, VA, USA			1787	Pennsada, Escambia, FL, USA		
Adams, John	8393	after 1732-04-01	Marion, MO, USA	1783-06-20	Rowan, OH, USA						
Adams, Martha	8559	before 1763-06-20	Shelton, WA, USA	1828-09-05	Jefferson City, MO, USA				Jefferson City, MO, USA		
Adams, Minnie	1488		Palm Coast, Flagler, FL, USA								
Adams, Robert S.	8281		Keweenaw, AK, USA								

Abb. 14.6 "Einzelne Ereignisse vergleichen" - "Ereignisvergleichs-Resultate" - Dialog - erweitertes Beispiel

Die Tabelle (ODS-Format) enthält die folgenden Ausgabefelder:

- Person, ID, Geburtsdatum, Geburtsort, Sterbedatum, Sterbeort, LVG-Datum, LVG-Ort, Beerdigungsdatum, Beerdigungsart, Heiratsdatum, Heiratsort

Stammbaumverarbeitung

Dieser Abschnitt enthält Werkzeuge die deine Daten ändern können. Die Werkzeuge aus diesem Abschnitt werden hauptsächlich dazu verwendet Fehler in den Daten zu finden und zu beheben. Die folgenden Stammbaumverarbeitungswerkzeuge stehen aktuell in Gramps zur Verfügung:

- [Datenbankneiger Informationen bearbeiten](#)
- [Ereignisbeschreibung extrahieren](#)
- [Informationen aus Namen extrahieren](#)
- [Ortsdaten aus einem Ortstitel extrahieren](#) - Dieses Werkzeug wurde zu [Erweiterungen von Drittanbietern](#) verschoben.
- [Finde mögliche doppelte Personen](#)
- [Großschreibung von Nachnamen korrigieren](#)
- [Fundstellen zusammenfassen](#)
- [Ereignisarten umbenennen](#)
- [Gramps-IDs neu ordnen](#)
- [Sortiert Ereignisse](#)

{{man note|Die Werkzeuge zur Bearbeitung des Stammbaums nehmen Änderungen nur mit deiner ausdrücklichen Zustimmung vor.}|Ausgenommen sind die automatischen Korrekturen, die vom Werkzeug {{man label|IDe:Gramps_6.0_Wiki_Handbuch_-_Werkzeuge#Datenbank prüfen und reparieren|Datenbank überprüfen und reparieren}} im Menü **Stammbaum reparieren** durchgeführt werden.}}

Datenbankneiger Informationen bearbeiten

Abb. 14.7 "Datenbankeignereditor" - Dialog - Standard

Das **Datenbankeigner Informationen bearbeiten** Werkzeug ändert alle vorhandenen [Forscherinformationen](#).

Wähle das Menü **Werkzeuge->Stammbaumverarbeitung->Datenbank-Eigentümerinformationen bearbeiten...** Daraufhin wird das Fenster **Datenbank-Eigentümer-Editor** angezeigt, in dem du die erforderlichen Informationen eingeben oder über eine der Schaltflächen vorhandene Informationen abrufen kannst.

- **Name :**
- **Straße :**
- **Lokalität :**
- **Stadt :**
- **Bundesland/Kreis :**
- **Land :**
- **PLZ/Postleitzahl :**
- **Telefon :**
- **E-Mail :**

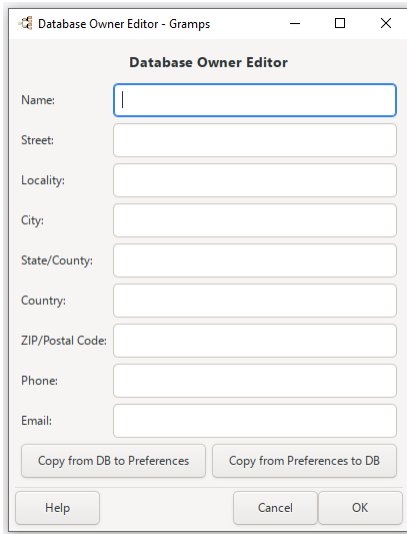
Diese Informationen sind stammbaumspezifisch und werden beim Export deiner Daten in das GEDCOM-Format verwendet.

Zwei Schaltflächen stehen zur Auswahl:

- **Kopiere aus DB in die Einstellungen** - zum Abschnitt **Forscher**.
- **Kopiere von den Einstellungen in die DB** - aus dem Abschnitt **Forscher**.

— neu in der Version 6.0 - [Verwende normale Schaltflächen, um Eigentümerinformationen aus den Einstellungen zu kopieren bzw. in die Einstellungen zu kopieren](#).

Ereignisbeschreibung extrahieren

Das Namensformat im Feld „Ereignisbeschreibung“ hängt ab von

dem definierten Namensformat unter **Bearbeiten -> Einstellungen -> Daten -> Anzeigeeoptionen (Abschnitt) -> [Namensformat:::](#)**

Extrahiert Ereignisbeschreibungen aus Ereignisdaten nach folgendem Schema:

```
{Ereignistyp} von {Familienname}, {Vorname}
```

Wenn eine Ereignisbeschreibung fehlt, füllt dieses Werkzeug das Feld nach oben genanntem Schema.

Du erreichst dieses Werkzeug über das Menü **Werkzeuge->Stammbaumverarbeitung->Ereignisbeschreibung extrahieren...**

Die **Warnung zum Rückgängigmachen** wird angezeigt und du kannst entweder **Stopp** oder **Mit dem Werkzeug fortfahren** wählen.

Wenn du **Mit dem Werkzeug fortfahren** wählst, scannt dieses Werkzeug deinen Stammbaum und nimmt Änderungen vor. Wenn keine Änderungen vorgenommen wurden, wird die Meldung **Keine Änderungen vorgenommen** angezeigt, andernfalls wird Folgendes angezeigt:

Ergebnisfenster für vorgenommene Änderungen

Abb. 14.8 Auszug aus der Ereignisbeschreibung – Fenster „Vorgenommene Änderungen“ – Beispielergebnis

Vorgenommene Änderungen werden im Ergebnisfenster aufgeführt, in dem die Gesamtzahl der hinzugefügten Ereignisbeschreibungen angegeben ist.

Informationen aus Namen extrahieren

Dieses Werkzeug durchsucht die gesamte Datenbank und versucht Titel und Spitznamen die in dem **Vornamenfeld** einer Person enthalten sein können zu extrahieren. Wenn irgendeine Information extrahiert werden konnte, werden die Kandidaten für eine Korrektur in einer Tabelle dargestellt. Du kannst dann entscheiden welche wie vorgeschlagen korrigiert werden und welche nicht.

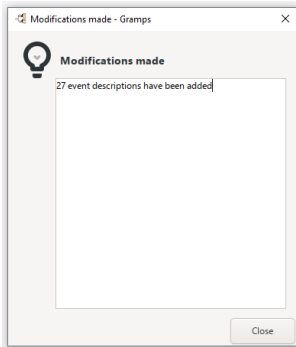
Du kannst auf dieses Werkzeug über das Menü **Werkzeuge->Stammbaumverarbeitung->Informationen aus Namen extrahieren....** zugreifen.

Der **Verlauf zurücksetzen Warnung** Dialog wird gezeigt und du kannst entweder **Stopp** oder **Mit dem Werkzeug fortfahren** wählen.

Das Dialogfeld **Standardpräfix- und Konnektoreinstellungen** wird angezeigt. Du kannst jede der Optionen nach Bedarf ändern und nach Abschluss der Änderungen auf **OK** klicken, um das Tool zu starten.

Sobald das Werkzeug fertig ist, wird entweder das Dialogfeld **Keine Änderungen vorgenommen** mit der Meldung „Es wurden keine Titel, Spitznamen oder Präfixe gefunden“ angezeigt oder das Fenster **Werkzeug zur Extraktion von Namen und Titeln** mit den Suchergebnissen.

Dialogfeld für Standardpräfix- und Konnektoreinstellungen

Abb. 14.9 "Standard Präfix und Verbinder einstellen" - Dialog für das Werkzeug "Informationen aus Namen extrahieren"

Der **Standard Präfix und Verbinder einstellen** Dialog wird gezeigt und du kannst jede Option wie benötigt ändern:

- **Präfix für die Suche:** de, van, von, di, le, du, dela, della, des, vande, ten, da, af, den, das, dello, del, en, ein, eiet, les, lo, los, un, um, una, uno, der, ter, te, die (Vorgabe)
- **Verbinder, die Nachnamen aufteilen:** e, y (Standardeinstellung)
- **Verbinder, die Nachnamen nicht aufteilen:** de, van (Standardeinstellung)

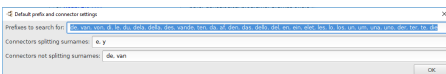

Der Inhalt dieses Artikels ist unvollständig oder ein Platzhalter-Stub.
Bitte aktualisiere oder erweitere diesen Abschnitt.

Keine Änderungen vorgenommen-Dialogfeld

Im ausgewählten Stammbaum wurden *keine Titel, Spitznamen oder Präfixe gefunden*.

Wähle [Schließen](#), um das Dialogfeld zu schließen.

Der Inhalt dieses Artikels ist unvollständig oder ein Platzhalter-Stub.
Bitte aktualisiere oder erweitere diesen Abschnitt.

Fenster für die Extraktion von Namen und Titeln

Abb. 14.10 „Werkzeug zur Extraktion von Namen und Titeln“ – Dialogfenster mit den Ergebnissen für das Werkzeug „Informationen aus Namen extrahieren“

Der obere Abschnitt enthält Informationen zum Werkzeug.

Der untere Bereich zeigt die Ergebnisliste in einer Tabelle mit den folgenden Spalten an: Auswählen, ID, Art, Wert, Aktueller Name.

Du kannst die gewünschten Ergebnisse [Auswählen](#) und dann auf [Akzeptieren und schließen](#) klicken, um diese Ergebnisse auf deinen Stammbaum anzuwenden, oder auf [Abbrechen](#), um nichts zu tun. Über die Schaltfläche [Hilfe](#) gelangst du zum Hilfebereich dieses Werkzeugs.

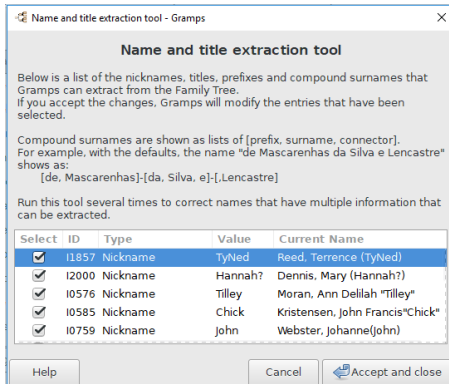

Der Inhalt dieses Artikels ist unvollständig oder ein Platzhalter-Stub.
Bitte aktualisiere oder erweitere diesen Abschnitt.

Extrahiere Ortsdaten aus Ortstitel

Dieses Werkzeug wurde in [Zusatzmodule von Drittanbietern](#) verschoben!

Als die Ortshierarchie zum ersten Mal zu Gramps hinzugefügt wurde, benötigte jeder Anwender ein Werkzeug zum [Extrahiere Ortsdaten aus Ortstitel](#). Da nun eine Hierarchie von Orten etabliert ist, wird das Werkzeug nur noch selten benötigt. Die Installation ist also optional.

Finde mögliche doppelte Personen

Abb. 14.11 Finde mögliche doppelte Personen - Dialog - Vorgabe

Das Werkzeug **Finde mögliche doppelte Personen** durchsucht die gesamte Baumdatenbank nach Einträgen, die möglicherweise dieselbe Person repräsentieren.

Du erreichst dieses Werkzeug über das Menü **Werkzeug -> Stammbaumverarbeitung Stammbaumverarbeitung-> Finde mögliche doppelte Personen...**

Das Dialogfeld **Finde mögliche doppelte Personen** wird angezeigt und du kannst die folgenden Optionen anpassen:

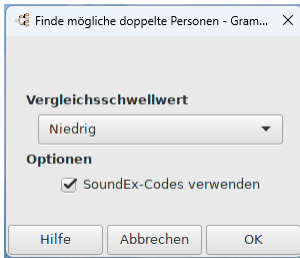
- **Vergleichsschwellwert** : wähle zwischen **Niedrig**(Standard) Mittel und Hoch aus dem Aufklappmenü.

Wie wird die Qualität der Übereinstimmung gemessen?

 Dies berechnet die Chancen (oder 'Quoten') der Übereinstimmung auf einer Qualitätsskala, die als niedrig, mittel und hoch bezeichnet wird. Für jede entsprechende Information wird die Qualität der Übereinstimmung als geringfügig erhöht angesehen. Je enger die einzelnen Daten korrelieren, desto größer ist der Anstieg. Wenn die Wahrscheinlichkeit größer als der ausgewählte **Übereinstimmungsschwellwert** ist, wird eine Übereinstimmung gemeldet. Die Schwellenwerte sind **Niedrig = 0,25, Mittel = 1,0 und Hoch = 2,0**. Wenn also der Filterschwellenwert auf Hoch eingestellt ist, werden weniger Übereinstimmungen erwartet.

Optionen

- **Verwendung von Soundex Code** für mögliche übereinstimmende Personen. (Kontrollkästchen standardmäßig aktiviert)

Die folgenden Schaltflächen sind vorhanden: **Hilfe** bringt dich auf diese Seite, **Abbrechen** zum Beenden der Verarbeitung und **OK** zum Start der Verarbeitung der Daten. Klicke auf die **OK** Schaltfläche um das Werkzeug zu starten und die Daten werden in zwei Durchgängen verarbeitet.

- Durchgang 1: vorläufige Listen erstellen
- Durchgang 2: mögliche Übereinstimmungen berechnen.

Es wird ein Fortschrittsbalken angezeigt und abhängig von der Geschwindigkeit deines Rechners und der Anzahl der Personen in deiner Datenbank kann dies eine Weile dauern.

Mögliche Zusammenführungen

Abb. 14.12 "Mögliche Zusammenführungen" Ergebnisdiaologfenster für "Finde mögliche doppelte Personen" - Dialog - Beispiel

Zum Schluss wird ein **Mögliche Zusammenführungen** Fenster angezeigt. Dieses Fenster enthält eine Liste mit drei Spalten:

- Bewertung : dies gibt dir eine Vorstellung von der Ähnlichkeit der beiden Personen. Je höher die Bewertung desto größer ist die Wahrscheinlichkeit, das diese Personen identisch sind.
- Erste Person
- Zweite Person

Wenn du eine Zeile auswählst, kannst du die Details mit der **Vergleichen** Schaltfläche überprüfen oder du kannst die gewählte Zeile doppelklicken.

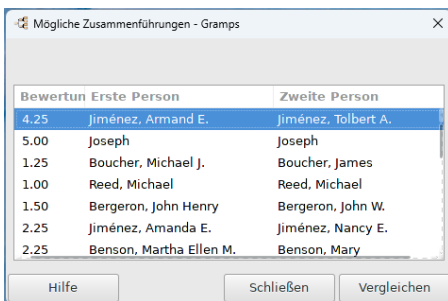
Das Fenster besitzt drei Schaltflächen: **Hilfe** bringt dich auf diese Seite, **Schließen** um das Fenster zuzuschließen, was dich zurück zu dem **Mögliche doppelte Personen finden** Fenster bringt und eine **Vergleichen** Schaltfläche die ein **Personen vergleichen** Fenster öffnet, welches in **Personen zusammenführen** im Detail beschrieben wurde. Hier kannst du mit den Optionsschaltflächen eine der Personen wählen und eventuell die **Zusammenfassen und schließen** Schaltfläche verwenden um die Daten zusammenzufassen wenn du herausgefunden hast, das diese Personen identisch sind.

Wenn du auf die Schaltfläche **Abbrechen** klickst, gelangst du zurück zum Ergebnislistenfenster **Mögliche Zusammenführungen**.

Großschreibung von Nachnamen korrigieren

Dieses Werkzeug durchsucht die gesamte Datenbank und versucht die Großschreibung von Familiennamen zu korrigieren.

Das Ziel ist es, eine übliche Groß/Kleinschreibung zu erreichen: erste Buchstabe groß und die restlichen Buchstaben des Familiennamens klein. Wenn Abweichungen von dieser Regel festgestellt werden, werden die Kandidaten für die Korrektur in der Tabelle angezeigt.

Du kannst dann entscheiden, welche wie vorgeschlagen korrigiert werden sollen und welche nicht.

Du erreichst dieses Werkzeug über das Menü **Werkzeuge->Stammbaumverarbeitung->Großschreibung von Nachnamen korrigieren...**

Der **Verlauf zurücksetzen Warnung** Dialog wird gezeigt und du kannst entweder **Stopp** oder **Mit dem Werkzeug fortfahren** wählen.

Abb. 14.13 "Capitalization changes" - Dialog - Ergebnis Beispiel für "Großschreibung von Nachnamen korrigieren" Werkzeug

Wenn es Änderungen in der Großschreibung von Namen gab, wird das **Änderungen der Großschreibung** Fenster geöffnet. Das Fenster zeigt eine Liste der Familiennamen, die Gramps in die (laut Gramps) korrekte Großschreibung umwandeln kann (bitte überprüfe, ob es für dich richtig ist.). In der Ergebnisliste der **Groß-/Kleinschreibungsänderungen** stehen die folgenden Spalten zur Verfügung:

- **Auswählen** - Aktiviere oder deaktiviere diese "nach Namen", wenn du die Empfehlung nicht akzeptierst (Kontrollkästchen standardmäßig aktiviert)

Ursprünglicher Name - Der Name wie aktuell aufgezeichnet. **Änderungen der Großschreibung** - Der Name mit Änderung, falls angewendet.

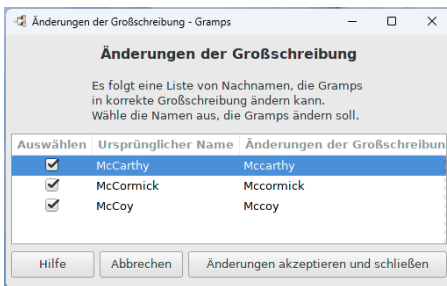
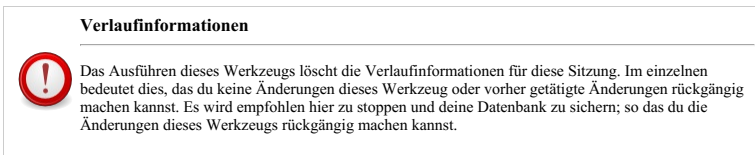
Wähle die Namen, die du ändern möchtest dann klicke auf die **Änderungen akzeptieren und schließen** Schaltfläche. Oder verwende die **Abbrechen** Schaltfläche um die Änderungen zu verwerfen.

Du kannst auch das **"Großschreibung von Vornamen korrigieren"** Werkzeugzusatzmodul installieren es arbeitet nahezu identisch wie dieses Werkzeug aber für "Vornamen".

Fundstellen zusammenfassen

Das **Fundstellen zusammenfassen** Werkzeug

funktioniert durch die Kombination von Notizen, Medienobjekten und Datenelementen passender Fundstellen.

Du erreichst dieses Werkzeug über das Menü **Werkzeuge > Stammbaumverarbeitung > Fundstellen zusammenfassen...**

Der **Verlauf zurücksetzen Warnung** Dialog wird gezeigt und du kannst entweder **Stopp** oder **Mit dem Werkzeug fortfahren** wählen.

Verlaufinformationen

Das Ausführen dieses Werkzeugs löscht die Verlaufinformationen für diese Sitzung. Im einzelnen bedeutet dies, das du keine Änderungen dieses Werkzeug oder vorher getätigte Änderungen rückgängig machen kannst. Es wird empfohlen hier zu stoppen und deine Datenbank zu sichern; so das du die Änderungen dieses Werkzeugs rückgängig machen kannst.

Abb. 14.14 "Fundstellen zusammenfassen" - Dialog - Voreinstellung

Dann wird der Dialog **Fundstellen zusammenfassen** (Titel des Dialogs zeigt: *Notizen, Medienobjekte und Datenelemente passender Zitate werden kombiniert.*) angezeigt

Folgende Optionen stehen zur Verfügung:

- **Vergleichsschwellwert** Aufklappliste:
 - Liefert Seite/Band, Datum und Vertrauensgrad
 - **Datum ignorieren** (Vorgabe)
 - Vertrauensgrad ignorieren
 - Datum und Vertrauensgrad ignorieren
- **Optionen**
 - Nicht zusammenfassen, wenn die Fundstelle Notizen enthält** (Kontrollkästchen standardmäßig deaktiviert)

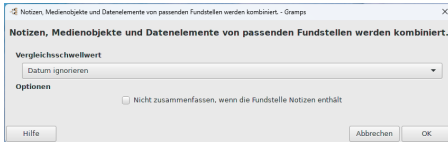

Abb. 14.15 "Anzahl erfolgter Zusammenfassungen" Ergebnisdialog für "Fundstellen zusammenfassen" - Dialog - Werkzeug - Beispiel

Wähle **OK**, um das Werkzeug auszuführen, und nach Abschluss wird die Gesamtsumme mit dem Ergebnisdialogfeld **Anzahl erfolgter Zusammenfassungen** zurückgemeldet.

Siehe auch die Option **Fundstellen zusammenführen**, die in der Listenansicht der Fundstellenkategorie verfügbar ist

Ereignisarten umbenennen

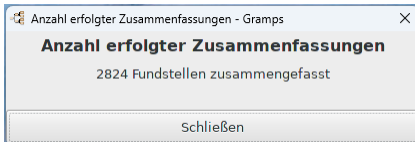
Dieses Werkzeug benennt alle Ereignisse einer Art in eine andere Art um.

Du erreichst dieses Werkzeug über das Menü **Werkzeuge -> Stammbaumverarbeitung -> Ereignisarten umbenennen...**

Der **Verlauf zurücksetzen Warnung** Dialog wird gezeigt und du kannst entweder **Stopp** oder **Mit dem Werkzeug fortfahren** wählen.

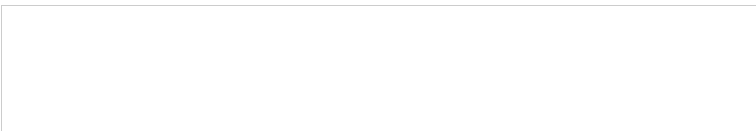

Verlaufinformationen

Das Ausführen dieses Werkzeugs löscht die Verlaufinformationen für diese Sitzung. Im einzelnen bedeutet dies, dass du keine Änderungen dieses Werkzeuges oder vorher getätigte Änderungen rückgängig machen kannst. Es wird empfohlen hier zu stoppen und deine Datenbank zu sichern; so dass du die Änderungen dieses Werkzeuges rückgängig machen kannst.

Abb. 14.16 "Ereignisarten ändern" - Dialog - Beispiel für "Ereignisarten umbenennen" Werkzeug

Der **Ereignisarten ändern** Dialog wird angezeigt.

- **Ursprüngliche Ereignisart**: schreibe in das Textfeld oder verwende das Aufklappenmenü, um eine originale Ereignisart zu wählen.
- **Neue Ereignisart**: Schreibe in das Textfeld (du kannst hier eine völlig neue Art erstellen) oder verwende das Aufklappenmenü, um eine neue Art zu wählen.

Das Beispiel zeigt eine Umbenennung des Ereignisses **Geburt** in ein Ereignis **Taufe**.

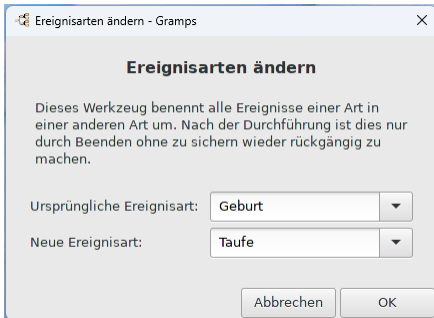

Benutzerdefinierten Arten

Während die benutzerdefinierten Arten nicht in der Dropdown-Liste angezeigt werden, kannst du überschreiben oder in eines der Auswahlfelder einfügen und von einer in eine andere konvertieren.

Abb. 14.17 "Arten ändern" - Ergebnisdiallog - Beispiel für "Ereignisarten umbenennen" Werkzeug

Verwende abschließend **Abbrechen**, um das Werkzeug zu beenden, oder wähle **OK**, um das Werkzeug auszuführen, und sobald es abgeschlossen ist, werden die gesamten geänderten Ereignisse mit dem Ergebnisdiallogfeld **Arten ändern** zurückgemeldet.

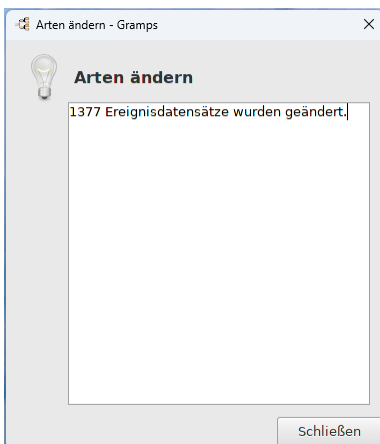

Ereignisarten umbenennen

Wenn es einmal abgeschlossen ist, kann es nicht mit der üblichen **Rückgängig** Funktion rückgängig gemacht werden.

See also:

- [Informationen über Ereignisse bearbeiten](#)

Gramps-IDs neu ordnen

Dieses Werkzeug kann verwendet werden, um deine Gramps-IDs neu zu ordnen. Es stehen mehrere Optionen zur Verfügung.

Benutzerdefinierte IDs

Wenn du deine IDs angepasst hast, können alle diese durch dieses Werkzeug ersetzt werden. Sei also vorsichtig, bevor du dieses Werkzeug verwendest!

Abb. 14.18 Ordne Gramps-IDs neu

Du erreichst dieses Werkzeug über das Menü **Werkzeuge -> Stammbaumverarbeitung -> Ordne Gramps-IDs neu...**

Die Spalte 'Objekt' listet die Art der ID auf. Unmittelbar links neben dieser Spalte befinden sich Kontrollkästchen, die das Aktivieren von Änderungen an einzelnen Objektarten ermöglichen. Wenn aktiviert, kann die Art neu geordnet werden. Die Bezeichnung 'Objekt' ist eigentlich eine Schaltfläche, mit der du alle Kontrollkästchen auf einmal umschalten kannst.

Die Spalte 'Aktuell' zeigt ein Beispiel für die aktuelle ID. Die Spalte 'Anzahl' zeigt die Anzahl der Objekte.

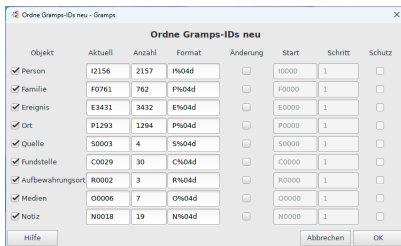
In der Spalte 'Format' kann das ID-Format für jede Objektart geändert werden. Beachte, dass das Format aus einem Präfix, dem '%04d' und einem Suffix besteht. Es MUSS mindestens ein Präfix oder ein Suffix vorhanden sein, beides ist erlaubt. Es wird empfohlen, diese relativ kurz zu halten. '%04d' definiert die Länge des numerischen Teils der ID, die '4' kann geändert werden, alles von '3' (zulässige Zahlen von 000-999) bis '9' (000000000-999999999) ist erlaubt. Die hier vorgenommenen Änderungen sind die gleichen wie im Menü **Bearbeiten->Einstellungen...** und wähle dann die Registerkarte **ID-Formate**. Das Bezeichnung 'Format' ist eigentlich eine Schaltfläche, mit der alle Formate auf den zuletzt verwendeten Wert zurückgesetzt werden können.

Die Spalte 'Ändern' enthält Kontrollkästchen für jede Objektart. Wenn dies aktiviert ist, werden die IDs für dieses Objekt durch neue IDs des Stils 'Format' ersetzt, es sei denn, 'Schutz' ist ebenfalls aktiviert. Wenn nicht aktiviert, werden die ID-Formate NICHT aktualisiert, aber das Nummernfeld innerhalb des Formats wird neu nummeriert. Die Beschriftung 'Ändern' ist eigentlich eine Schaltfläche, mit der alle Kontrollkästchen gleichzeitig umgeschaltet werden können.

Das Feld 'Start' zeigt die Startnummer an, die während der Neunummerierungsoperation verwendet wurde. Die Beschriftung 'Start' ist eigentlich eine Schaltfläche, mit der zwischen Start bei 0 und Start nach der letzten aktuellen Nummer umgeschaltet werden kann.

Das Feld 'Schritt' zeigt das Intervall zwischen den Zahlen während der Neunummerierung an, '1' ist eine einfache Erhöhung, '2' wird um 2 erhöht usw. Die Beschriftung 'Schritt' ist eigentlich eine Schaltfläche, die verwendet werden kann, um zwischen '1', '2', '5' und '10' umzuschalten.

Die Spalte 'Schutz' enthält Kontrollkästchen für jede Objektart. Wenn dies und 'Änderung' markiert sind, werden die ID-Formate für dieses Objekt beibehalten und das Nummernfeld innerhalb des Formats wird neu nummeriert. Die Beschriftung 'Schutz' ist eigentlich eine Schaltfläche, mit der alle Kontrollkästchen gleichzeitig umgeschaltet werden können.

Der [Verlauf zurücksetzen Warnung](#) Dialog wird gezeigt und du kannst entweder **Stopp** oder **Mit dem Werkzeug fortfahren** wählen.

Verlaufinformationen

Das Ausführen dieses Werkzeugs löscht die Verlaufinformationen für diese Sitzung. Im einzelnen bedeutet dies, dass du keine Änderungen dieses Werkzeug oder vorher getätigte Änderungen rückgängig machen kannst. Es wird empfohlen hier zu stoppen und deine Datenbank zu sichern; so dass du die Änderungen dieses Werkzeugs rückgängig machen kannst.

Wenn du auf 'OK' klickst, zeigt das Werkzeug einen Fortschrittsbalken an.

In verschiedenen Phasen werden die folgenden IDs neu geordnet: Personen-IDs neu anordnen, Familien-IDs neu anordnen, Ereignis-IDs neu anordnen, Medienobjekt-IDs neu anordnen, Quellen-IDs neu anordnen, Fundstellen-IDs neu anordnen, Orts-IDs neu anordnen, Aufbewahrungsorte-IDs neu anordnen und schließlich Notiz-IDs neu anordnen.

In einem nächsten Schritt werden ungenutzte IDs gesucht und zugewiesen.

Während dieses Vorgangs überprüft das Werkzeug jede ID, um zu sehen, ob sie 'angepasst' aussieht, ob sie nicht wie das vorherige ID-Format oder das Standard-ID-Format aussieht. Dies kann der Fall sein, wenn der Benutzer beim Bearbeiten einen eigenen Text in das ID-Feld des Objekts eingegeben hat. Es kann auch auftreten, wenn das Drittanbieter [GetGOV Zusatzmodul](#) oder [GeoName Zusatzmodul](#) verwendet wurde, da dieses Werkzeug die GOV-ID im ID-Feld speichert. Wenn eine 'benutzerdefinierte' ID gefunden wird, wird der Benutzer gefragt, ob er die ID wirklich ersetzen möchte. Der Dialog ermöglicht es dem Benutzer auch, dieselbe Antwort für andere gefundene benutzerdefinierte IDs zu verwenden.

Sortiert Ereignisse

Ereignisse im Ereignisreiter vom Personen und Familieneditor erscheinen in keiner bestimmten Reihenfolge außer in der Reihenfolge in der sie hinzugefügt wurden. Der Grund warum die Ereignisse nicht auf eine bestimmte Art wie zum Beispiel nach Datum sortiert werden, ist das ein Ereignis eingeordnet werden kann auch wenn kein genaues Datum oder Reihenfolge bekannt sind. Der Import oder das Zusammenfassen von Daten aus einer externen Quelle kann auch zu zusätzlich hinzugefügten Ereignissen, die außerhalb der Reihenfolge bestehender Ereignisse einer Person oder Familie liegen führen.

Ereignisse können manuell via [Drag & Drop](#) oder durch Verwendung der neu-ordnen Schaltflächen im **Ereignisse** Reiter neu angeordnet werden. So oder so kann ein Ereignis in der Ereignisliste hoch oder runter bewegt werden und Gramps merkt sich die neue Anordnung, wenn die Änderungen gespeichert werden. Die neue Reihenfolge wird überall dort verwendet, wo Ereignisse in Gramps angezeigt werden zum Beispiel in einem Bericht.

Die Reihenfolge von allen Ereignissen in einem Reiter kann auch durch klicken auf den Spaltentitel geändert werden. Zum Beispiel klicken auf den 'Datum' Spaltentitel sortiert alle Ereignisse nach Datum. Jedoch ist diese Art der Sortierung nicht von Dauer beim Schließen des Fensters werden diese Änderungen rückgängig gemacht.

Die [Drag & Drop](#) Methode zum Sortieren von Ereignissen ist gut wenn eine kleine Anzahl sortiert wird aber für große Mengen ungeeignet. Das Ereignisse sortieren Werkzeug wurde speziell für diesen Zweck entwickelt, alle Ereignisse in der Datenbank neu sortieren oder nur jene die mit über einen Filter ausgewählten Personen zusammenhängen.

Du erreichst dieses Werkzeug über das Menü **Werkzeuge -> Stammbaumverarbeitung -> Sortiert Ereignisse...**

Der [Verlauf zurücksetzen Warnung](#) Dialog wird gezeigt und du kannst entweder **Stopp** oder **Mit dem Werkzeug fortfahren** wählen.

Verlaufinformationen

Das Ausführen dieses Werkzeugs löscht die Verlaufinformationen für diese Sitzung. Im einzelnen bedeutet dies, dass du keine Änderungen dieses Werkzeug oder vorher getätigte Änderungen rückgängig machen kannst. Es wird empfohlen hier zu stoppen und deine Datenbank zu sichern; so dass du die Änderungen dieses Werkzeugs rückgängig machen kannst.

Abb. 14.19 "Sortiert Ereignisse" - Dialog - zeigt "Werkzeugeoptionen" Registerkarte für "Sortiert Ereignisse" Werkzeug

Die erste Option im Ereignisse sortieren Fenster wird verwendet um die Auswahl der Personen, deren Ereignisse sortiert werden, festzulegen. Die erste Möglichkeit in der Liste ist, alle Personen der Datenbank zu sortieren. Alternative Möglichkeiten sind die Sortierung auf Vorfahren oder Nachkommen einer bestimmten Person oder eine Reihe von Personen aus einem vom Anwender erstellten Filter anzuwenden. Nach der Wahl, wen die Sortierung betreffen soll, ist der nächste Schritt festzulegen, wie die Ereignisse sortiert werden sollen. Die erste Möglichkeit ist, sie nach dem Datum zu sortieren., Das ist wohl die wahrscheinlichste Auswahl, es können aber auch andere Ereignisseigenschaften ausgewählt werden. Die letzten Auswahlen betreffen die Sortierreihenfolge (aufsteigen oder absteigend) und ob die zur Person gehörenden Familienergebnisse auch sortiert werden sollen.

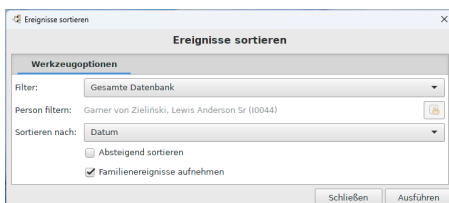

Ereignisse sortieren

Sobald dies abgeschlossen ist, kann dies nicht mehr mit der regulären Funktion **Rückgängig** rückgängig gemacht werden.

Stammbaumreparatur

Die folgenden Werkzeuge zur Reparatur von Stammbäumen sind verfügbar:

- [Datenbank prüfen und reparieren](#)
- [Geschlechtsstatistik neu erstellen](#)
- [Interne Referenzen neu erstellen](#)
- [Neuaufbau sekundäre Indexe](#)
- [Unbenutzte Objekte entfernen](#)

Datenbank prüfen und reparieren

{{man warn|Warnung: Das Werkzeug **Datenbank prüfen und reparieren** führt automatische Korrekturen durch.} Sobald dies abgeschlossen sind, kann dies nicht mehr mit der regulären Funktion {{man labell|[[De:Gramps_6.0_Wiki_Handbuch_-_Navigation#Verwendung_des_R.C3.BCckg.C3.A4ngig-Verlaufs|Rückgängig-Verlaufs]} } rückgängig gemacht werden.}}

Das **Datenbank prüfen und reparieren** Werkzeug überprüft die Datenbank auf Integritätsprobleme und behebt sie wenn es ihm möglich ist. Im Besonderen sucht es nach:

- Kaputten Familienverknüpfungen. Dies sind die Fälle in denen ein Personendatensatz auf eine Familie verweist, der Familiendatensatz aber nicht auf die Person verweist und umgekehrt.
- Fehlende Medienobjekte. Das fehlende Medienobjekt ist das Objekt dessen Datei in der Datenbank verknüpft ist aber nicht existiert. Dies kann passieren wenn eine Datei versehentlich gelöscht, umbenannt oder an einen anderen Ort verschoben wird.
- Leere Familien. Dies sind die Familieneinträge die keine Verknüpfungen zu Personen als ihre Angehörige besitzt.
- Elternbeziehung. Dies überprüft alle Familien um sicherzustellen, das Vater und Mutter nicht verwechselt wurden. Der Test überprüft auch ob die Eltern ein unterschiedliches Geschlecht haben. Wenn sie das gleiche Geschlecht haben, wird die Beziehung in "Partner" umbenannt.

Du erreichst dieses Werkzeug über das Menü **Werkzeuge -> Stammbaumreparatur -> Datenbank prüfen und reparieren....**

Der **Verlauf zurücksetzen Warnung** Dialog wird gezeigt und du kannst entweder **Stopp** oder **Mit dem Werkzeug fortfahren** wählen.

Verlaufinformationen

Das Ausführen dieses Werkzeugs löscht die Verlaufinformationen für diese Sitzung. Im einzelnen bedeutet dies, das du keine Änderungen dieses Werkzeug oder vorher getätigte Änderungen rückgängig machen kannst. Es wird empfohlen hier zu stoppen und deine Datenbank zu sichern; so das du die Änderungen dieses Werkzeugs rückgängig machen kannst.

Dialogfeld Ergebnisse der Integritätsprüfung

Abb. 14.20 "Ergebnisse der Integritätsprüfung" - Beispiel Ergebnisdialog - für das "Datenbank prüfen und reparieren" Werkzeug

Alle gefundenen Probleme werden automatisch behoben und das Dialogfeld **Ergebnisse der Integritätsprüfung** wird mit einer Zusammenfassung der durchgeführten Aktionen angezeigt.

Dialogfeld Keine Fehler gefunden

Andernfalls siehst du den **Keine Fehler gefunden** Dialog mit der Meldung *Die interne Prüfungen der Datenbank wurden erfolgreich durchgeführt.*

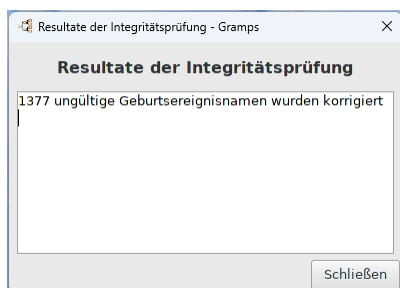
Gramps hatte ein Problem, als es zum letzten Mal ausgeführt wurde - Dialog

Abb. 14.21 Gramps hatte ein Problem, als es zum letzten Mal ausgeführt wurde - Dialog

Nach einem Gramps Absturz [bietet Gramps beim Neustart an, das Werkzeug Prüfen & Reparieren zu starten.](#) (Eingeführt in Gramps 5.1.x)

Geschlechtsstatistik neu erstellen

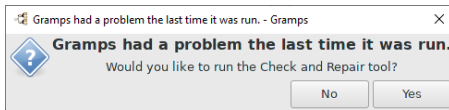

Abb. 14.22 "Geschlechtsstatistik neu erstellen" - Ergebnisdialg für "Geschlechtsstatistik neu erstellen" Werkzeug

Die Statistik kann auch mit dem Werkzeug [Geschlechtsstatistik verwerfen](#) gelöscht werden (wenn das Menü **Werkzeuge** ⇒ **Fehlersuche** aktiviert wurde).

Du erreichst dieses Werkzeug über das Menü **Werkzeuge** ⇒ **Stammbaumreparatur** ► **Geschlechtsstatistik neu erstellen...**

Sobald dies abgeschlossen ist, wird der **Geschlechtsstatistik neu erstellen** Ergebnisdialg angezeigt.

Neuaufbau der Geschlechterstatistik nach Konvertierung der Datenbank erforderlich

 Problem [11314](#) stellt fest, dass die Geschlechtsstatistiken nach der Datenbankkonvertierung in SQLite vertauscht werden. Wenn deine Geschlechtsermittlung für bestimmte Vornamen das entgegengesetzte Geschlecht vorschlägt, verwende das Werkzeug "Geschlechtsstatistiken wiederherstellen", um die Vermutung zu korrigieren.

Siehe [Geschlecht](#) Eintrag.

Interne Referenzen neu erstellen

Abb. 14.23 "Interne Referenzen neu erstellen" - Ergebnisdialg für "Interne Referenzen neu erstellen" Werkzeug

Dieses Werkzeug erstellt Referenzkartentabellen neu. Dies steuert die Liste der *Referenzen*-Elemente in Editoren.

Du erreichst dieses Werkzeug über das Menü **Werkzeuge** -> **Stammbaumreparatur** -> **Interne Referenzen neu erstellen...**

Sobald dies abgeschlossen ist, wird der **Interne Referenzen neu erstellt** Ergebnisdialg angezeigt.

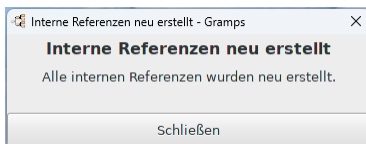
Siehe auch

- Dieser Neuaufbau wird auch als Teil des Werkzeugs **Werkzeuge** -> **Stammbaumreparatur** -> [Datenbank prüfen und reparieren...](#) durchgeführt

Neuaufbau sekundäre Indexe

Abb. 14.24 "Neuaufbau sekundäre Indexe" - Ergebnisdialog für "Neuaufbau sekundäre Indexe" Werkzeug

Dieses Werkzeug erstellt Sekundärindizes neu.

Du erreichst dieses Werkzeug über das Menü **Werkzeuge -> Stammbaumreparatur -> Neuaufbau sekundäre Indexe...**

Nach Abschluss wird der Ergebnisdialog **Sekundäre Indizes neu erstellt** angezeigt.

Das **Neuaufbau sekundäre Indexe...** rekonstruiert die sekundären Tabellen in der Baum-DB. Diese Tabellen enthalten Dinge wie Geschlechtsstatistiken (Vorname versus Geschlecht), um das Geschlecht von Namen bei der Eingabe erraten zu können, Nachnamen (für eine schnellere Suche nach möglichen Nachnamen und damit die Personenbaumsicht funktioniert), die verschiedenen IDs für Objekte (zum erleichtern der Suche nach ID), Platzieren von Beilagentabellen, damit die Ortsbaumsicht funktioniert, und einige andere.

Theoretisch werden diese Tabellen ständig aktualisiert, wenn sich etwas ändert. Ein Neuaufbau der Referenzkarten und Sekundärindizes sollte daher nicht erforderlich sein. Aber besonders zu Beginn der Gramps-Geschichte haben Fehler manchmal die korrekte Ausführung von Updates beeinträchtigt. Die Werkzeuge bleiben also verfügbar... 'nur für alle Fälle'.

Siehe auch

- Dieser Neuaufbau wird auch als Teil des Werkzeugs **Werkzeuge -> Stammbaumreparatur -> Datenbank prüfen und reparieren...** durchgeführt

Unbenutzte Objekte entfernen

Dieses Werkzeug durchsucht deine Datenbank nach nicht verwendeten Informationen und ermöglicht dir diese anschließend zu bearbeiten, zu verknüpfen oder zu entfernen.

Du erreichst dieses Werkzeug über das Menü **Werkzeuge -> Stammbaumreparatur -> Unbenutzte Objekte entfernen...**

Abb. 14.25 "Unused Objects" - Beispiel Ergebnisdialog für "Unbenutzte Objekte entfernen" Werkzeug

Der **Unbenutzte Objekte** Dialog wird angezeigt.

Du kannst im oberen Abschnitt des Dialogfelds **Unbenutzte Objekte** aus der Suchoption auswählen, die du verwenden möchtest:

- **Suche nach Ereignissen** (Kontrollkästchen standardmäßig aktiviert)
- **Suche nach Quellen** (Kontrollkästchen standardmäßig aktiviert)
- **Suche nach Fundstellen** (Kontrollkästchen standardmäßig aktiviert)
- **Suche nach Orten** (Kontrollkästchen standardmäßig aktiviert)
- **Suche nach Medien** (Kontrollkästchen standardmäßig aktiviert)
- **Suche nach Aufbewahrungsorten** (Kontrollkästchen standardmäßig aktiviert)
- **Suche nach Notizen** (Kontrollkästchen standardmäßig aktiviert)

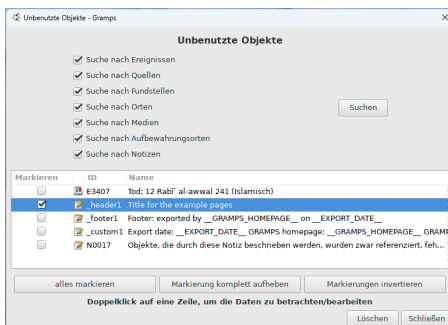
Wähle die Schaltfläche **Suchen**, um den Bericht auszuführen. Sobald abgeschlossen, werden die Ergebnisse wenn vorhanden im unteren Abschnitt des Dialogfelds **Unbenutzte Objekte** mit den folgenden angezeigten Spalten angezeigt:

- **Markieren** Wähle die Zeile aus, wenn du das Objekt löschen möchtest (standardmäßig deaktiviert)
- **Symbol** für den Objekttyp.
- **ID** - Gramps interner Name für das Objekt.
- **Name** - des Objekts.

Um das Objekt zu untersuchen, musst du auf die Zeile doppelklicken und es wird der entsprechende Editor für das Objekt angezeigt, in dem du es bei Bedarf bearbeiten kannst.

Markieren die Objekte, die du löschen möchtest, entweder über die einzelnen Kontrollkästchen oder über die zugehörigen Schaltflächen:

- **alles markieren**
- **Markierung komplett aufheben**
- **Markierungen invertieren**

Nachdem du deine Löschentscheidungen getroffen hast, wähle die Schaltfläche **Löschen**, um die Objekte zu löschen.

Wenn du fertig bist, kannst du das Werkzeug mit der Schaltfläche **Schließen** beenden.

Dienstprogramme

Dieser Abschnitt enthält Werkzeuge, mit denen du einen einfachen Vorgang an einem Teil der Daten ausführen kannst. Die Ergebnisse können in deiner Datenbank gespeichert werden, ändern jedoch nicht deine vorhandenen Daten. Die folgenden Dienstprogramme sind derzeit in Gramps verfügbar:

- [Eingabedaten bereinigen](#)
- [Finde Datenbankschleife](#) -
- [Medienverwaltung](#) -
- [Nicht verwandt](#) -
- [Verwandtschaftsrechner](#) -
- [Die Daten überprüfen](#) -

Eingabedaten bereinigen

Führende und nachgestellte Leerzeichen entfernen

Abb. 14.26 Eingabedaten bereinigen

Werkzeug zum Entfernen von führenden und nachfolgenden Leerzeichen aus importierten oder alten Daten. Das Werkzeug sucht nach Ortsnamen mit führenden und/oder nachfolgenden Leerzeichen. Es sucht auch im Vornamen und Nachnamen.

Leerzeichen am Anfang und Ende werden automatisch entfernt, wenn die Namensdaten in den Baum übernommen werden.

Das Werkzeug kann über das Menü **Werkzeuge > Dienstprogramme > Eingabedaten bereinigen...** oder den Werkzeugauswahldialog aufgerufen werden

Siehe auch:

- Ungültige Zeichen und führende oder nachfolgende Leerzeichen im Eingabefeld vermeiden - (hinzugefügt in Gramps [5.0.2](#) mit [PR811](#))
- [Neues Werkzeug zum Unterdrücken von führenden und nachgestellten Leerzeichen.](#) - (hinzugefügt in Gramps [5.1.0](#))
- Funktionsanforderung [4566](#) : Bitte Leerzeichen am Ende von Einträgen bei der Eingabe entfernen (2016)
- Funktionsanforderung [4619](#) : Nachfolgende Leerzeichen werden aus Abfragen in den voreingestellten Filtern entfernt (2011)

Finde Datenbankschleife

Abb. 14.27 Finde Datenbankschleife

Mit dem Dienstprogramm **Finde Datenbankschleife** kannst du überprüfen, ob die Datenbank Vorfahrenschleifen enthält.

Wähle dies über das Menü **Werkzeuge -> Dienstprogramme -> Finde Datenbankschleife...** Du erhältst ein **Finde Datenbankschleife** Fenster. Das Fenster hat fünf Registerkarten: **Gramps-ID**, **Elter**, **Gramps-ID**, **Kind**, **Familie-ID**.

1. Die erste Gramps_ID ist eine Referenz auf das Elter.
2. Elter (Vorfahr auf dem Bild) ist die Person, nach der wir eine Schleife suchen.
3. Die zweite Gramps-ID ist ein Verweis auf das Kind.
4. Kind (Nachfahre) ist der Ursprung der Schleife.
5. Familie-ID ist ein Verweis auf die zugehörige Familie

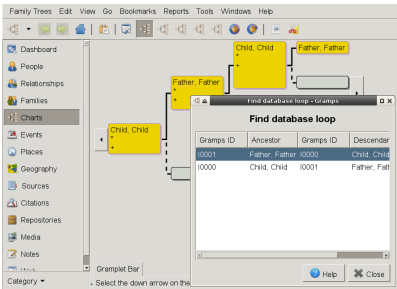

Abb. 14.28 Finden einer mögliche Schleife in einem komplexen Beispiel

Im folgenden komplexen Beispiel haben wir mehrere Ahnenschleifen:

Wenn wir uns die zweite Zeile ansehen, haben wir :

1. Erste Gramps-ID : 10002
2. Elter ist : Vater, Kind2
3. Zweite Gramps-ID : 10001
4. Kind ist : Vater, Vater
5. Familie-ID ist : F0000

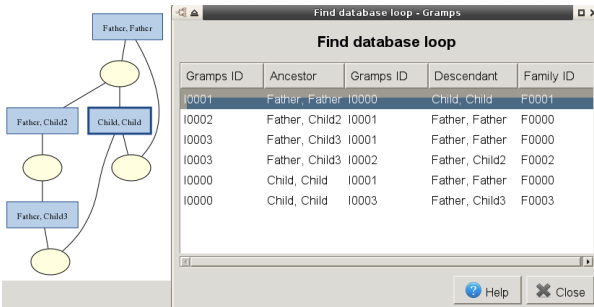
Um zu verstehen was passiert :

1. Wir beginnen bei [10002] Vater, Kind2.
2. Weiter geht es mit seinem Sohn [10003] Vater, Kind3.
3. Weiter geht es mit seinem Sohn: [10000] Kind, Kind.
4. Weiter geht es mit seinem Sohn: [10001] Vater, Vater.
5. Weiter geht es mit seinem Sohn: [10002] Vater, Kind2 ==> **HIER haben wir eine Ahnenschleife.**

Um mehr über Ahnenschleifen zu erfahren, siehe:

- [Finding Ancestral Loops : Modern Software Experience](#)
- [Ancestral Loops : Louis Kessler's Behold Blog](#)

Medienverwaltung

Der Inhalt dieses Artikels ist unvollständig oder ein Platzhalter-Stub.
Bitte aktualisiere oder erweitere diesen Abschnitt.

Abb. 14.29 Einleitung - Seite für "Gramps Medienverwaltung" - Werkzeug-Assistent

Die **Gramps Medienverwaltung** ist eine Gruppe von vier separaten Werkzeugen, auf die über einen assistentenähnlichen Dialog zugegriffen werden kann, auf den du über das Menü **Werkzeuge -> Dienstprogramme -> Medienverwaltung...** zugreifen kannst die erste Dialogseite zeigt **Einführung** mit den folgenden Informationen zu den Fähigkeiten des Werkzeugs.

Einleitung

Dieses Werkzeug ermöglicht [Stapelverarbeitung](#) für Medienobjekte, die in Gramps gespeichert sind. Ein wichtiger Unterschied muss zwischen einem Gramps-Medienobjekt und seiner Datei gemacht werden.

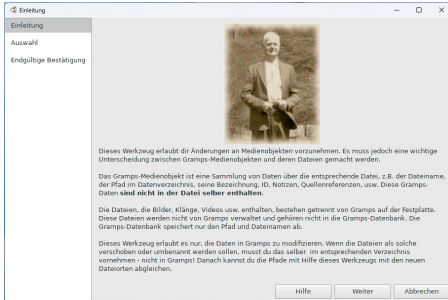
Das Gramps-Medienobjekt ist eine Sammlung von Daten über die Medienobjektdatei: ihr Dateiname und/oder Pfad, ihre Beschreibung, ihre ID, Anmerkungen, Quellenverweise usw. Diese Daten enthalten **nicht die Datei selbst**.

Die Dateien mit Bild, Ton, Video usw. liegen separat auf deiner Festplatte. Diese Dateien werden nicht von Gramps verwaltet und sind nicht in der Gramps-Datenbank enthalten. Die Gramps-Datenbank speichert nur die Pfad- und Dateinamen.

Mit diesem Werkzeug kannst du nur die Datensätze in deiner Gramps-Datenbank ändern. Wenn du die Dateien verschieben oder umbenennen möchtest, musst du dies selbst tun, außerhalb von Gramps. Anschließend kannst du die Pfade mit diesem Werkzeug anpassen, damit die Medienobjekte die richtigen Dateispeicherorte speichern.

Auf der Seite **Einleitung**, wenn du die Schaltfläche **weiter** auswählst (oder die Tastenkombination **Alt+N** verwendest), wird die **Auswahl** Seite Fenster.

Abb. 14.30 Auswahl - Seite für "Medienverwaltung" - Werkzeugassistent - Standard

Wähle im **Auswahl** Seite Fenster aus einer der vier Optionen die Aktionen aus, die du ausführen möchtest, und wähle dann die Schaltfläche **Weiter**:

- **Ersetze die Zeichenfolge in dem Pfad** (Standardeinstellung)

- [Ändere Pfade von relativ zu absolut](#)
- [Ändere Pfade von absolut zu relativ](#)
- [Bilder, die nicht in der Datenbank enthalten sind, hinzufügen](#)

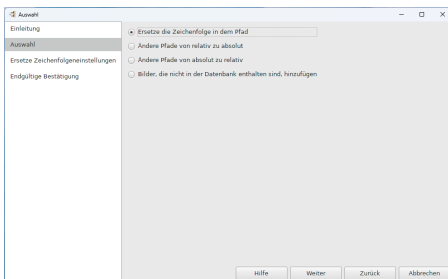
Ersetze die Zeichenfolge in dem Pfad

Abb. 14.31 Ersetze Zeichenfolge Einstellungen - Seite für "Medienverwaltung" - Werkzeugassistent - Standard

Dieses Werkzeug ermöglicht das Ersetzen einer angegebenen Teilzeichenfolge im Pfad von Medienobjekten durch eine andere Teilzeichenfolge. Dies kann nützlich sein, wenn du deine Mediendateien von einem Verzeichnis in ein anderes verschiebst.

Wenn du dieses Optionsfeld auswählst, wird ein **Ersetze Zeichenfolgen Einstellungen**-Fenster geöffnet, in dem du eine beliebige Zeichenfolge in das Textfeld **Ersetze** und das Textfeld **Durch** eingeben kannst. Du kannst jederzeit auf die Schaltfläche **Abbrechen** oder auf die Schaltfläche **Zurück** klicken. Wenn du auf die Schaltfläche **Weiter** klickst, wird das Fenster **Endgültige Bestätigung** angezeigt.

Ändere Pfade von relativ zu absolut

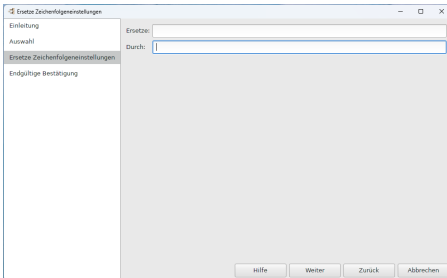

Abb. 14.32 "Ändere Pfade von relativ zu absolut:"Endgültige Bestätigung" Seite für "Medienverwaltung" - Werkzeugassistent - Beispiel

Dieses Werkzeug ermöglicht die Konvertierung relativer Medienpfade in absolute. Dies geschieht, indem den **Basismedienspfad**, wie in der Registerkarte **Stammbaum** von **Bearbeiten->Einstellungen** in dem **Stammbaum Medienpfad** Abschnitt angegeben voranstellt,, oder wenn dies nicht festgelegt ist, stellt es das vorgegebene **Benutzerverzeichnis** voran.

- [Absolute und relative Pfadnamen](#), Aus Wikipedia.
- [Absolute Pfade, relative Pfade, UNC-Pfade und URL-Pfade](#) ArcMap Hilfe.

Ändere Pfade von absolut zu relativ

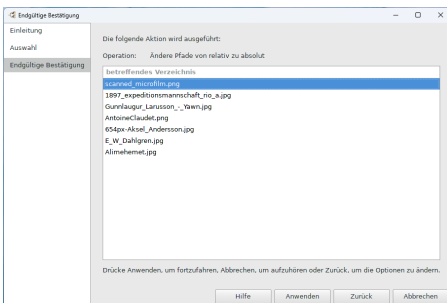

Abb. 14.33 'Ändere Pfade von absolut zu relativ:'Endgültige Bestätigung" Seite für "Medienverwaltung" - Werkzeugassistent - Beispiel

Dieses Werkzeug ermöglicht die Konvertierung absoluter Medienpfade in einen relativen Pfad. Der relative Pfad ist relativ zum angegebenen Basispfad in der Einstellung **Basismedienpfad:** der Registerkarte **stammbaum** von **Bearbeiten->Einstellungen** in dem **Stammbaum Medienpfad** Abschnitt oder Wenn dies nicht festgelegt ist, wird das Verzeichnis des Benutzers verwendet. Ein relativer Pfad verbindet den Dateispeicherort mit dem Basis-Medienpfad, der je nach Bedarf geändert werden kann.

- [Absolute und relative Pfadnamen](#), Aus Wikipedia.
- [Absolute Pfade, relative Pfade, UNC-Pfade und URL-Pfade](#) ArcMap Hilfe.

Bilder, die nicht in der Datenbank enthalten sind, hinzufügen

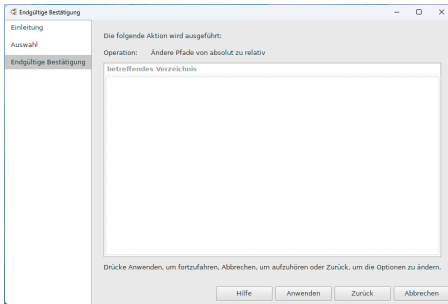

Abb. 14.34 "Bilder, die nicht in der Datenbank enthalten sind, hinzufügen:"Endgültige Bestätigung" Seite für "Medienverwaltung" - Werkzeugassistent - Beispiel

Verzeichnisse auf Bilder überprüfen, die nicht in der Datenbank enthalten sind. Dieses Werkzeug fügt Bilder in Verzeichnissen hinzu, auf die von vorhandenen Bildern in der Datenbank verwiesen wird. Du musst ein Medienelement aus jedem Unterverzeichnis manuell importieren. Medienverwaltung schließt Unterverzeichnisse nicht automatisch ein. Alle im Werkzeug angezeigten Verzeichnispfade werden durchsucht.

Nicht verwandt

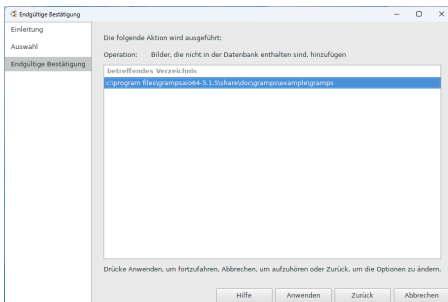

Abb. 14.35. "Nicht verwandt mit '...' - Dialog - zeigt Ergebnisse für "Nicht verwandt" Werkzeug

Dieses Werkzeug listet Personen auf, die nicht mit der ausgewählten aktiven Person verbunden sind. Verbindungen können verknüpft in einer Kette von [Referenzen](#) oder in Verknüpfungen, die mit dem [Verknüpfungseditor in Notizen](#) erstellt wurden enthalten sein.

Du erreichst dieses Werkzeug über das Menü **Werkzeuge -> Dienstprogramme -> Nicht verwandt...**

Es öffnet sich ein **Nicht verwandt mit '...'** Fenster, welches eine Liste aller **NICHT** mit der gewählten Person verwandten Personen enthält.

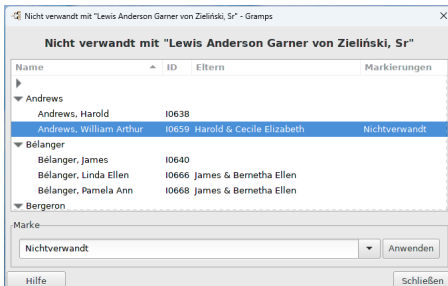
Diese Liste enthält:

- *Name*
- *ID*
- *Eltern*
- *Etiketten*

In der Spalte *Name* kannst du die Schaltflächen **rechter Pfeil** und **Pfeil nach unten** verwenden, um die gruppierte *Name*-Liste zu reduzieren oder zu erweitern. Wenn du auf eine Person doppelklickst, wird das Dialogfeld **Person bearbeiten** oder **Familie bearbeiten** angezeigt.

Wenn du eine Person wählst, kannst du das **Marke** Feld verwenden: Es gibt 3 Möglichkeiten: leer (du kannst reinschreiben was du willst), Zu erledigen, Nicht verwandt. Mit der **Anwenden** Schaltfläche kannst du die gewählte Marke der Person zuordnen. Diese Marke wird dann in der rechten Spalte angezeigt.

Beziehungsrechner

Abb. 14.36 "Beziehung zu..." - Dialog - zeigt Ergebnisse für "Beziehungsrechner" Werkzeug

Du erreichst dieses Werkzeug über das Menü **Werkzeuge -> Dienstprogramme -> Beziehungsrechner...**

Wenn du das Beziehungsrechner-Werkzeug auswählst, wird eine Liste geöffnet, die nach allen Personen gefiltert ist, die mit der [Aktive Person](#) verbunden sind, **aber nicht unbedingt verwandt** sind. Um die Beziehung zu einer anderen Person zu berechnen, schließe das Fenster, aktiviere diese Person und wähle Das Werkzeug erneut aus dem Menü aus.

Wähle die Person aus der gefilterten Liste aus, um festzustellen, ob eine Beziehung besteht. Die genaue Verwandtschaft wird im unteren Feld angezeigt... zusammen mit den gemeinsamen Vorfahren in dieser Beziehung. Es werden nur Blutsverwandtschaften angezeigt (mit Ausnahme von Ehemann-Ehefrau- und Stiefverwandtschaften). Beachte, dass "verschwägte" Beziehungen nicht angezeigt werden.

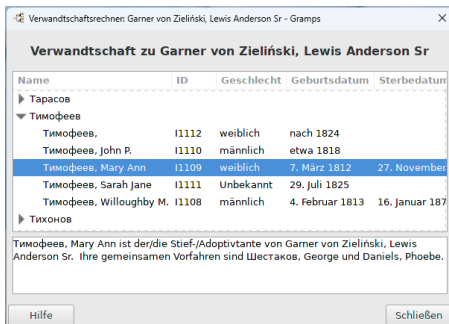
Die gefilterte Liste wird gruppiert und alphabetisch nach Nachnamen sortiert. (Unabhängig davon, ob die Menüeinstellung Ansicht der Kategorie Person auf **Gruppirt** gesetzt wurde.) Die Listenspalten können nicht umsortiert werden.

Der Grad der Trennung (Generationsabstand), der erkannt wird, wird durch den Wert **Max. Generationen für Beziehungen** auf der Registerkarte **Grenzwerte** im Menü **Bearbeiten -> Voreinstellungen...** gesteuert. Verschieben von der Registerkarte [5.1 Allgemeines](#) (Der Standardwert von 15 Generationen meldet eine Beziehung zwischen 12 Urgroßeltern, aber nicht die 13 Urgroßeltern. Die aktive Person wird als eine der Generationen gezählt. Eigene Generation plus Eltern plus Großeltern sind also die anderen 3 Generationen).

Im Wesentlichen sind zwei Personen direkt blutsverwandt, wenn sie einen gemeinsamen Vorfahren haben. Eine dieser Personen kann tatsächlich ein Vorfahre der anderen sein – beispielsweise ein Urgroßelternanteil. Auch bei Tanten und Onkeln kannst du die Verwandtschaft durch die Suche nach dem gemeinsamen Vorfahren berechnen. In diesem Fall werden der Vater oder die Mutter der Tante oder des Onkels Großeltern des Neffen oder der Nichte.

Die grundlegendste Blutsverwandtschaft durch gemeinsame Vorfahren ist die der Geschwister (Brüder und Schwestern), die nur eine Generation unter dem gemeinsamen Vorfahren stehen. Eine weitere besondere Beziehung ist die eines dieser Geschwister zu den Nachkommen der anderen Geschwister. Wenn die aktive Person ein Enkel des gemeinsamen Vorfahren ist, wäre das Geschwister eine Tante oder ein Onkel. Abgesehen von dieser Generation von Nachkommen gibt es zwei gleichwertige Arten, die Beziehung zu beschreiben. Die Tochter von Urgroßeltern kann entweder Großtante oder Großtante genannt werden. (Der Beziehungsrechner verwendet die 'große' Variante.) Diese Person ist eine Urgroßtante der zweiten Urnekel, die vier Generationen vom gemeinsamen Vorfahren entfernt sind. (Sie kann auch eine zweite Großtante genannt werden.) Die umgekehrte Beziehung einer Tante oder eines Onkels ist ein Neffe oder eine Nichte.

Cousins (auch Cousins ersten Grades) sind zwei Generationen nach dem gemeinsamen Vorfahren durch verschiedene Geschwister. Cousins zweiten Grades sind also drei Generationen vom gemeinsamen Vorfahren entfernt - und so weiter.

Danach gilt jeder als "Cousin", aber um anzuzeigen, dass sie nicht zur gleichen Generation gehören, verwenden wir das Wort "entfernt", um die Anzahl der Generationen anzugeben, die sich zwischen den beiden unterscheiden. Zum Beispiel ist der Cousin "ersten" meines Vaters auch mein Cousin "ersten" aber "einmal entfernt" (ein Generationenunterschied zwischen uns). Der Cousin ersten Grades meines Vaters ist der "zweimal entfernte Cousin ersten Grades" meines eigenen Kindes - zwei Generationen unterschiedlich.

Wenn mehrere Blutsverwandte aufgrund eines Zusammenbruchs des Stammbaums bestehen, werden alle gemeldet.

Eine Volltextliste aller Blutsverwandten und ihrer Ehepartner kann in der [Verwandtschaftsliste](#) eingesehen werden.

Siehe auch:

- Die **Beziehung zur Hauptperson** [Anzeigeeinstellungen](#) Optionen für die Statusleiste
- **Beziehung zur Hauptperson** [Schnellansicht](#).
- Das Gramplet [Tiefe Verbindungen](#): Wenn dieses Zusatzmodul von Drittanbietern installiert ist, listet es die dazwischenliegenden Generationen durch die Geschwister eines gemeinsamen Vorfahren auf. (Aber es listet nicht den gemeinsamen Vorfahren auf oder wenn beide Personen durch denselben Ehepartner verbunden sind.) Das Gramplet beschreibt auch die indirekten Beziehungen.
- [Lokalisierung des Beziehungsrechners](#) - Erstelle aussagekräftige Beziehungsbeschreibungen in deiner Region.

Die Daten überprüfen

Das Werkzeug Daten überprüfen Erweitert

Die Leistung des Werkzeugs wurde verbessert, die Ergebnisse wurden in einem Baum statt in einer flachen Liste neu organisiert, zusätzliche Tests.
8 Neue Regeln ([unten markiert](#)) zur Feststellung zusätzlicher Unregelmäßigkeiten.

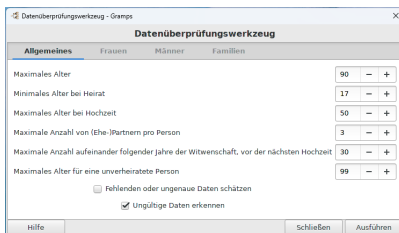

Allgemeines	Frauen	Männer	Familien
Maximales Alter			90 - +
Minimales Alter bei Heirat			17 - +
Maximales Alter bei Hochzeit			50 - +
Maximale Anzahl von (Ehe-)Partnern pro Person			3 - +
Maximale Anzahl aufeinander folgender Jahre der Witwenschaft, vor der nächsten Hochzeit			30 - +
Maximales Alter für eine unverheiratete Person			99 - +
<input type="checkbox"/> Fehlenden oder ungenaue Daten schätzen <input checked="" type="checkbox"/> Ungültige Daten erkennen			
Hilfe	Schließen		Ausführen

Abb. 14.37 "Die Daten überprüfen..." - "Die Daten überprüfen" Werkzeug Dialog - "Allgemeines" Registerkarte - Vorgaben

Dieses Werkzeug ermöglicht dir die Überprüfung der Datenbank auf der Grundlage einer Reihe von dir festgelegter Kriterien.

Zum Beispiel, du willst sicherstellen, dass keiner in deiner Datenbank im Alter von 98 Kinder bekam. Nach gesundem Menschenverstand würde ein solcher Datensatz auf einen Fehler hinweisen. Jedoch ist dies kein Konsistenzfehler in der Datenbank. Außerdem könnte jemand im Alter von 98 ein Kind bekommen haben (das ist wirklich passiert). Das überprüfen Werkzeug zeigt alles, was deine Kriterien verletzt, so dass du überprüfen kannst, ob der Datensatz fehlerhaft ist oder nicht. Du triffst die endgültige Entscheidung.

Über das Menü [Werkzeuge->Dienstprogramme->Die Daten überprüfen...](#) erhältst du das **Daten überprüfen** Fenster. Das Fenster enthält vier Reiter; **Allgemeines**, **Frauen**, **Männer** und **Familien**. Diese Reiter enthalten eine Liste von Kriterien und Eingabefelder in denen du die Werte für die Kriterien ändern kannst. In den Listen unten stehen einige *brauchbare* Werte.

Die Daten überprüfen Registerkarten

Wähle auf den folgenden Registerkarten die Kriterien aus, mit denen du das Werkzeug ausführen möchtest. Wenn du mit den Kriterien einverstanden st, klicke auf die Schaltfläche [Ausführen](#) (oder drücke die [Alt+R](#) Tastenkombination) und du erhältst ein [Ergebnisse der Datenüberprüfung](#) Fenster.

Allgemeines

- **Maximales Alter**: (Standardeinstellung: 90)
- **Minimales Alter bei Heirat**: (Standardeinstellung: 17)
- **Maximales Alter bei Heirat**: (Standardeinstellung: 50)
- **Maximale Anzahl von (Ehe-)Partnern pro Person**: (Standardeinstellung: 3)
- **Maximale Anzahl aufeinander folgender Jahre der Witwenschaft, vor der nächsten Hochzeit** (Standardeinstellung: 30)
- **Maximales Alter für eine unverheiratete Person**: (Standardeinstellung: 99)

Es gibt zwei Kontrollkästchen:

- Fehlende oder ungenaue Daten schätzen** (Kontrollkästchen standardmäßig deaktiviert) : bewirkt, dass das Werkzeug ein

Taufdatum akzeptiert, wenn ein Geburtsdatum nicht bekannt ist, und ein Bestattungsdatum akzeptiert, wenn ein Sterbedatum nicht bekannt ist. Es bewirkt auch, dass das Werkzeug "ungenau" Daten akzeptiert (d. h. jedes "legale" Gramps-Datum, das nicht vollständig spezifiziert ist (mit einem expliziten Tag, Monat und Jahr)).

Ungültige Daten erkennen : überprüft, ob die Daten ungültig sind. (Kontrollkästchen standardmäßig aktiviert)

Frauen

- **Mindestalter bei der Geburt eines Kindes**: (Standardeinstellung: 17)
- **Maximales Alter bei der Geburt eines Kindes**: (Standardeinstellung: 48)
- **Maximale Anzahl von Kindern**: (Standardeinstellung: 12)

Männer

- **Minimales Alter bei der Zeugung eines Kindes**: (Standardeinstellung: 18)
- **Maximales Alter bei der Zeugung eines Kindes**: (Standardeinstellung: 65)
- **Maximale Anzahl an Kindern**: (Standardeinstellung: 15)

Familien

- **Maximale Altersunterschied in einer Partnerschaft**: (Standardeinstellung: 30)
- **Maximale Abstand zwischen zwei Kindern**: (Standardeinstellung: 8)
- **Maximaler Zeitraum für die Geburt aller Kinder**: (Standardeinstellung: 25)

Ergebnisse der Datenüberprüfung Fenster

Abb. 14.38 Datenüberprüfung Ergebnisfenster.

Nachdem du das Werkzeug ausgeführt hast, wird das Fenster **Ergebnisse der Datenüberprüfung** angezeigt.

Abhängig von deinen Kriterien und deinen Daten wird eine Liste angezeigt. Die möglichen Befunde sind unten aufgeführt. (Es können jedoch weitere hinzugefügt werden.) Jeder Treffer wird mit ähnlichen Ergebnissen gruppiert.

- Taufe vor der Geburt
- **Taufe zu spät nach Familientradition**

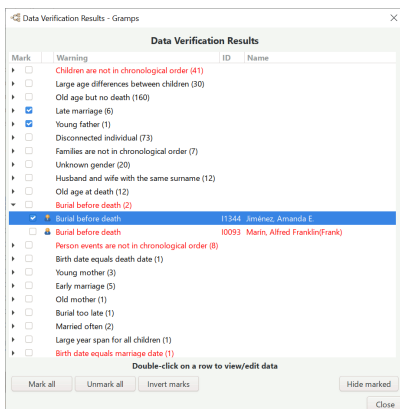
Diese Regel ermittelt den Median der Tage zwischen Geburt und Taufe über alle Kinder einer Familie. Sie vergleicht dann die Tage zwischen der Geburt und der Taufe der betreffenden Person, wobei auch eine gewisse Frist für die Abweichung eingeräumt wird. Derzeit ist dieser Zeitraum mit 120 Tagen fest kodiert.

- Geburt ist gleich Tod
- Geburt gleich Heirat
- Beerdigung vor der Taufe
- Beerdigung vor der Geburt
- Beerdigung vor dem Tod
- **Beerdigung zu spät**

Eine Beerdigung gilt als "zu spät", wenn sie mehr als 14 Tage nach dem Todestag stattfindet. Sollte dies ein Parameter sein oder könnte dies den Benutzer verwirren?

- **Kinder sind nicht in chronologischer Reihenfolge**

Die Geburtsdaten (wenn kein Datum vorhanden ist und die Schätzung eingeschaltet ist, werden die Taufdaten verwendet) werden für jedes Kind einer Familie überprüft. Es wird überprüft, ob die Daten in der Liste der Kinder aufsteigen. Kinder ohne eines dieser Daten werden ignoriert

- Toter Vater
- Tote Mutter
- Tod vor der Taufe
- Tod vor der Geburt
- Tod gleich Heirat
- Getrennte Person

Personen ohne Elternteil, Ehepartner, Kind oder Geschwister

- Frühe Heirat

(Registerkarte Allgemein, Voreinstellung = 17)

- **Familien sind nicht in chronologischer Reihenfolge**

Diese Regel verwendet das Heiratsdatum und wertet aus, dass die Familien für eine Person chronologisch geordnet sind. Wenn kein Heiratsdatum vorhanden ist, wird ein Scheidungsdatum oder sogar das Geburtsdatum des ältesten Kindes jeder Familie verwendet. Das Geburtsdatum als letzter möglicher Fallback wird verwendet, um nicht verheiratete Familien mit unehelichen Kindern zu berücksichtigen.

- **Familienergebnisse nicht in chronologischer Reihenfolge**
- **Familie hat Ereignisse mit Rolle Unbekannt**
- Weiblicher Ehemann
- Ehemann und Ehefrau mit demselben Nachnamen
- Ungültiges Geburtsdatum

(Registerkarte Allgemein, Voreinstellung = Wahr)

- Ungültiges Sterbedatum

(Registerkarte Allgemein, Voreinstellung = Wahr)

- Großer Altersunterschied zwischen den Ehegatten

(Registerkarte "Familien", Voreinstellung = 30)

- Großer Altersunterschied zwischen Kindern

(Registerkarte "Familien", Standardwert = 8)

- **Große Jahresspanne für alle Kinder**

(Registerkarte Familien, Voreinstellung = 25)

- Späte Heirat

(Registerkarte Allgemein, Voreinstellung = 50)

- Männliche Ehefrau
- Heirat nach dem Tod
- Heirat vor der Geburt
- Heiratsdatum, aber nicht verheiratet
- Oft verheiratet

(Registerkarte Allgemein, Standardwert = 3)

- Mehrere Eltern
- Alter bei Tod
- Alter, aber kein Tod

(Registerkarte Allgemein, Standardwert = 90)

- Alt und unverheiratet

(Registerkarte Allgemein, Standardwert = 50)

- Alter Vater

(Registerkarte Männer, Voreinstellung = 65)

- Alte Mutter

(Registerkarte Frauen, Standardwert = 48)

- **Ereignisse der Person nicht in chronologischer Reihenfolge**
- **Person hat Ereignisse mit Rolle Unbekannt**
- Gleichgeschlechtliche Ehe
- Zu viele Kinder

(Reiter Männer, Standard = 15; Reiter Frauen, Standard = 12)

- Ungeborener Vater
- Ungeborene Mutter
- Unbekanntes Geschlecht

- Junger Vater
(Registerkarte Männer, Standardwert = 18)
- Junge Mutter
(Registerkarte Frauen, Standardwert = 17)

Am unteren Rand des Fensters stehen vier Schaltflächen zur Verfügung, um die Auswahl zu erleichtern. Dies sind `[alles markieren]`, `[msarkierung komplett aufheben]`, `[Markierung invertieren]` und `[als versteckt markiert]`.

Durch Doppelklicken auf eine Zeile hast du die Möglichkeit, die Daten anzuzeigen und/oder zu bearbeiten.

Mit der Schaltfläche `[Schließen]` (oder der Tastenkombination `[Alt]+[C]`) schließt du das Fenster `[Ergebnisse]`.

Beispiele

Zwei Beispiele für die Verwendung von Echtdaten mit diesem Werkzeug:

Die Warnung zeigt 'weiblicher Ehemann': Beim Überprüfen der Daten fand ich eine Familie mit dem Vater: Anna Roelants. Glücklicherweise las ich in der **Beschreibung**: *Die Hochzeit von Adam Roelants und Cornelia Crabbe*. Es war also klar ein Tippfehler: Anna anstatt Adam. Ohne dieses **Werkzeug** wäre dies schwer zu finden.

Die Warnung zeigt 'späte Heirat': Überprüfung der Daten: männliche Person °1738 weibliche Person °1756 : Heirat X 1804 [Gregorian Calendar|Gregorianischer Kalender] : Alles scheint OK. zu sein: Sie heirateten im alter von 66 und 48 Jahren! Die Warnung wurde gezeigt, weil die **Allgemeinen Kriterien** auf **60** gesetzt waren.

Siehe auch

- Entwicklungsdiskussion im Gramps Community Support Discourse Forum:

[Interest in enhancing verify.py](https://discourse.gramps-project.org/t/interest-in-enhancing-verify-py/1000)

Unterschied zwischen `Die Daten überprüfen` Werkzeug und dem `Datenbank prüfen und reparieren` Werkzeug

Das Datenbank prüfen und reparieren Werkzeug erkennt Inkonsistenzen in der Datenbankstruktur. Das Werkzeug `Die Daten überprüfen` erkennt jedoch die Datensätze, die deinen bestimmten Kriterien nicht entsprechen.

Fehlersuche

Warnung: Verwende nicht die Fehlersuche-Werkzeuge in deinem funktionierenden Stammbaum

 **Erstelle immer einen neuen leeren Stammbaum oder eine Kopie deines bestehenden Stammbaums zum Testen.**
Die in diesem erweiterten Menü verfügbaren Werkzeuge werden nur zum Testen verwendet.

Abb. 14.39 "**Werkzeuge > Fehlersuche > ...**" Menüleiste - Werkzeuge - Fehlersuche Menüübersicht

Befehlszeile: Python-Option-`-o` „Optimierungsflagge“ nicht aktiviert ist, erscheint ein zusätzlicher **Fehlersuche**-Eintrag im **Werkzeuge** Menü und die folgenden Werkzeuge stehen zur Verfügung:

- [Check Localized Date Displayer and Parser](#)
- [Dump Gender Statistics](#)
- [Generate Testcases for Persons and Families](#)
- [Populate Sources and Citations](#)

Siehe auch:

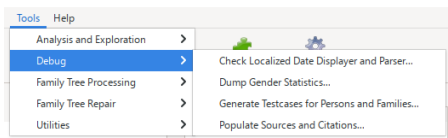
- [Kommandozeile: Python Optionen](#)
- [Uncollected Objects](#) Gramplet
- [Python-Auswertung](#) Gramplet

Check Localized Date Displayer and Parser

Abb. 14.40 "Start date test?" Dialog - für "Check Localized Date Displayer and Parser" - Werkzeug

Dieses Testwerkzeug erstellt viele Personen, die alle verschiedenen Datumsvarianten als Geburt anzeigen. Das Sterbedatum wird erstellt, indem das Ergebnis der Datumsanzeige für das Geburtsdatum analysiert wird. Auf diese Weise kannst du sicherstellen, dass gedruckte Datumsangaben korrekt wieder eingelesen werden können.

You will be shown the **Start date test?** dialog to select either **Cancel** to exit or **Run test** to start the tool.

Geschlechtsstatistik verwerfen

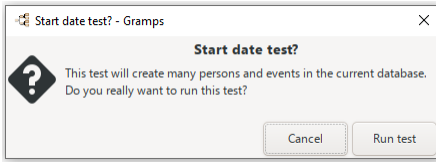
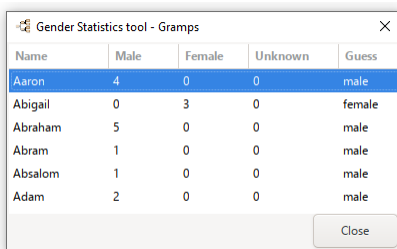

Name	Male	Female	Unknown	Guess
Aaron	4	0	0	male
Abigail	0	3	0	female
Abraham	5	0	0	male
Abram	1	0	0	male
Absalom	1	0	0	male
Adam	2	0	0	male

Abb. 14.41 "Gender Statistics tool" Dialog Ergebnisbeispiel - für "Geschlechtsstatistik verwerfen" - Werkzeug

Das Dialogfeld „Geschlechterstatistik-Werkzeug“ zeigt die Ergebnisse in einer Liste mit Statistiken zur Geschlechtsermittlung anhand des Vornamens der Person an.

Siehe [Geschlecht](#) Eintrag.

Generate Testcases for Persons and Families

Abb. 14.42 "Generate testcases" Dialog - für "Generate Testcases for Persons and Families" - Werkzeug - Vorgabe

Der Testfallgenerator generiert einige Personen und Familien, die fehlerhafte Links in der Datenbank haben oder Daten, die in Konflikt mit einer Beziehung stehen.

Die [Undo history warning|Verlauf zurücksetzen Warnung](#) wird angezeigt und du kannst entweder oder .

You can generate testcases that cause the following:

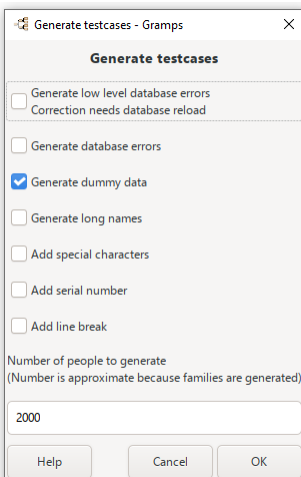
- Generate low level database errors** Correction needs database reload
- Generate database errors**
- Generate dummy data**
- Generate long names**
- Add special characters**
- Add serial number**
- Add line break**

- **Number of people to generate (Number is approximate because families are generated)** 2000(default)

Select to exit or to start the tool.

will bring you here.

- Command line usage see: [Plugins_Command_Line#Generate_Testcases_for_Persons_and_Families](#)

Populate Sources and Citations

Abb. 14.43 "Populate sources and citations tool" Dialog - Vorgabe

Dieses Werkzeug generiert Quellen und Fundstellen für jede Quelle, um die Datenbank zum Testen mit einer beträchtlichen Anzahl von Quellen und Fundstellen zu füllen.

Enter the required number and then select to run the tool:

- **Number of sources:** 2 (default)
- **Number of citations:** 2 (default)

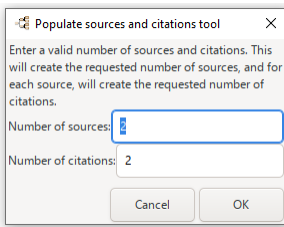
Once the tool is complete you will be shown the **Data generated** alert dialog.

[Zurück](#)

[Index](#)

[Nächste](#)

Einstellungen

[Zurück](#)

[Index](#)

[Nächste](#)

Dieser Abschnitt befasst sich mit den Einstellungen, die du in Gramps entweder im Dialogfeld [Einstellungen](#) oder in [verschiedenen anderen Einstellungen](#) verwalten kannst. Außerdem geht es um verschiedene Möglichkeiten, Gramps [anzupassen](#).

Einstellungen

Abb. 15.1 Übersicht über alle Standard Einstellungen-Registerkarten

Die meisten Einstellungen, die sich auf das gesamte Gramps-Programm auswirken, werden im Dialogfeld **Einstellungen** konfiguriert. Um es aufzurufen, wähle das Menü **Bearbeiten** ⇒ **Einstellungen...** oder klicke auf das Symbol [Einstellungen öffnen](#) in der Symbolleiste.

Es gibt Überschreibungen, die vor dem Start von Gramps eingestellt werden können (z. B. die Einstellung der Sprache, die in den Schnittstellen oder für Berichte angezeigt wird), die vorübergehend oder dauerhaft über die [Befehlszeilenschnittstelle](#) gesetzt werden können.

Für Konfigurationsoptionen, die auf die aktuelle Ansicht oder das Gramplet-Set beschränkt sind, wähle über das Menü **Ansicht** ⇒ **Ansicht**

konfigurieren..., klicke auf die Schaltfläche  [Ansicht konfigurieren...](#) in der Symbolleiste oder drücke die [Tastenkombination](#) *Aktive Ansicht konfigurieren*.

Die Registerkarten oben zeigen die verfügbaren Optionskategorien wie folgt an:

- [Daten](#)
- [Allgemein](#)
- [Stammbaum](#)
- [Importieren](#)
- [Grenzwerte](#)
- [Farben](#)
- [Genealogische Symbole](#)
- [ID-Formate](#)
- [Text](#)
- [Warnungen](#)
- [Forscher](#)

Es können auch *andere* zusätzliche Registerkarten von allen [Zusatzmodule](#) angezeigt werden, die du möglicherweise installiert hast.

Daten

Abb. 15.2 Menü: "Bearbeiten -> Voreinstellungen..." Registerkarte "Daten" Standardeinstellungen

Die Registerkarte **Daten** enthält Einstellungen, die für die folgenden beiden Abschnitte relevant sind:

- [Anzeigeoptionen](#)
- [Eingabeoptionen](#)

Anzeigeoptionen

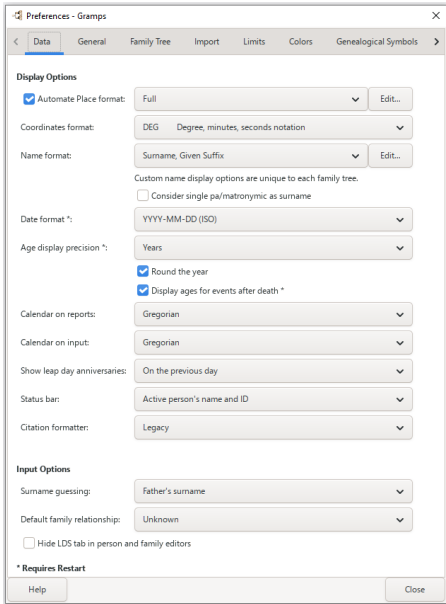

Abb. 15.3 Menü: "Bearbeiten -> Einstellungen..." Registerkarte "Daten" Abschnitt "Anzeigeoptionen" Standardwerte

Der Abschnitt **Anzeigeoptionen** enthält die folgenden Optionen:

- **Ortsformat (automatischer Ortstitel)**: Diese Option steuert die Anzeige von Orten: **Aktiviert die automatische Generierung von Ortsbezeichnungen im angegebenen Format.** Diese Funktion wurde in der 5.0-Revision als "Automatische Ortsbezeichnung aktivieren" und in der 5.1-Revision als "Ortsformat (automatische Ortsbezeichnung)" bezeichnet. Die [Hierarchie der Orte](#) war in der Version 4.1.0 neu, und die [Registerkarte "Orte"](#) in den Voreinstellungen gab es erst in der Version 4.2. Es werden größere Überarbeitungen für die Ortshierarchien erwartet, so dass diese Schnittstelle wahrscheinlich wieder verlegt und umbenannt werden wird.
 - **Vollständig** (Standardeinstellung)

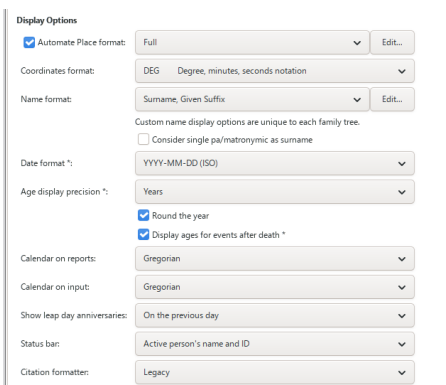
- Die Auswahl der Schaltfläche **Bearbeiten...** zeigt den **Ortsformateditor**.
- Koordinatenformat:** Diese Option steuert die Anzeige der Koordinaten. (Siehe [Unterstützte Längen/Breiten Formate](#))
 - DEG Notation von Grad, Minuten und Sekunden** (Standardeinstellung)
 - DEG:- Grad-, Minuten-, Sekunden-Notation mit :
 - D.D4 Grad-Notation, 4 Dezimalstellen
 - D.D8 Grad-Notation, 8 Dezimalstellen (Genauigkeit wie ISO-DMS)
 - RT90 Ausgabeformat für das [schwedische Koordinatensystem RT90](#)
- Namensformat:** Diese Option steuert die Anzeige von Namen. In Gramps gibt es zwei Möglichkeiten, um Namen anzuzeigen: die vordefinierten Formate und die benutzerdefinierten Formate. Die Optionen für die Anzeige benutzerdefinierter Namen sind für jeden Familienstammbaum individuell. Mehrere verschiedene vordefinierte Namensformate sind verfügbar: "Nachname, Vorname Suffix" (Standard), "Vorname Nachname Suffix", "Vorname", "Primär[Nach] Primär[Verb] Kein Patronymikon, Vorname Patronymikon[Nach] Suffix Primär[Prä]"
 - Das Anklicken des Buttons **Bearbeiten...** auf der rechten Seite öffnet das Fenster **Namenseditor anzeigen**, in dem die verfügbaren Optionen angezeigt werden. Es wird das Format und ein Beispiel dazu angezeigt. Wenn die vordefinierten Formate nicht passen, kann man auch eigene Formate erstellen. Du kannst die **Hinzufügen** Schaltfläche verwenden, um ein Namensformat der Liste hinzuzufügen. Einmal klicken gibt dir ein NACHNAME, Vorname Suffix(Rufname) Format und als Beispiel : SMITH, Edwin Jose Sr (Ed). Wenn du ein neues Namensformat der Liste hinzufügst, werden die Schaltflächen **Entfernen** und **Bearbeiten** verfügbar um die Namensformatliste zu ändern.
 - Einzelne Pa/Matronymikon als Nachname betrachten:** Kontrollkästchen standardmäßig deaktiviert. Wenn ausgewählt, erlaubt es Gramps, patronymische und matronymische Namen als Nachnamen zu betrachten.

Neben dieser datenbankweiten Einstellung

Bietet Gramps die Möglichkeit, das Format der Namensanzeige für jeden einzelnen Namen individuell über den **Namenseditor** Dialog festzulegen.

- Datumsformat*:** Diese Option kontrolliert die Anzeige von Daten. Es ist eine globale Einstellung, die einen Neustart von Gramps erfordert, um wirksam zu werden, und gilt für die Anzeige von Datumsangaben in allen in Gramps geladenen Datenbanken, bis das Datumsanzeigeformat erneut geändert wird. Es sind mehrere unterschiedliche Formate verfügbar, die möglicherweise von deinem Gebietsschema abhängen. Bitte beachte, dass nach einer Änderung Gramps neu gestartet werden muss, um das neue Datumsanzeigeformat zu sehen
 - JJJJ-MM-TT (ISO)** (Standardeinstellung) - Beispiel 2020-09-30 – Zeigt das Datum unter Verwendung des internationalen Standards [ISO 8601 Datenelemente und Austauschformate – Informationsaustausch](#) an, was besonders nützlich ist, wenn Daten zwischen Ländern mit unterschiedlichen Konventionen zum Schreiben von Zahlen, Daten und Zeiten ausgetauscht werden.
 - Numerisch
 - Monat Tag Jahr
 - MONAT Tag Jahr
 - Tag, Monat Jahr
 - Tag, MONAT Jahr
- Alter genau anzeigen *:** Bitte beachte, dass nach der Änderung ein Neustart von Gramps erforderlich ist, um das neue Alterspräzisionsformat anzuzeigen.
 - Jahre**(Standard)
 - Jahre, Monate
 - Jahre, Monate, Tage
 - Das ganze Jahr über**
 - Alter für Ereignisse nach dem Tod anzeigen *** Bitte beachte, dass nach einer Änderung ein Neustart von Gramps erforderlich ist, um die Änderung zu sehen.
- Kalender für Berichte:** **Gregorianisch** (Standardeinstellung).

Diese Option kontrolliert die Anzeige der Zeitrechnung in Berichten, Werkzeugen, Gramplets und Ansichten. Es stehen mehrere verschiedene Kalender zur Verfügung (siehe [Daten bearbeiten](#)). Zwei Daten mit zwei unterschiedlichen Kalendern zeigen Zeitlinien und Zeiträume nicht korrekt an. (z.B. beim setzen des gregorianischen Kalenders als Standardanzeigekalender, haben Anwender eine bessere Kohärenz zum Anzeigen von Daten bei Zeiträumen).

- Kalender bei Eingabe:** **Gregorianisch**(Standardeinstellung).
- Schalttag-Jahrestage anzeigen:** **Am Vortag**(Standardeinstellung). **In Nicht-Schaltjahren werden die Jahrestage entweder am 28. Februar, 1. März oder gar nicht im gregorianischen Kalender angezeigt**.
- Statusleiste:** Diese Option kontrolliert die Informationen, die in der Statusleiste angezeigt werden. Dies kann entweder der **Name und die ID der aktuellen Person**(Standard) sein oder die **Verwandtschaftsbeziehung zu der Hauptperson**.
- Fundstelleninformatierer:** **Alt** (Voreinstellung). Wähle aus den verfügbaren Zusatzmodulen für die Zusammenstellung und Anzeige von Fundstellendaten. Das integrierte **CITE-Plugin "Alt"** ist mit den Versionen 5.1.6 und früher kompatibel.

Ortsformateditor

Abb. 15.4 Ortsformateditor - Dialog (Standard) von Menü: "Bearbeiten>Einstellungen..." - Registerkarte "Daten" Abschnitt "Anzeige"

Das Dialogfeld **Ortsformateditor** enthält Einstellungen, die für die Darstellung von Orten relevant sind.

Das Dialogfeld **Ortsformateditor** kann über **Bearbeiten > Einstellungen...** - Registerkarte „Daten“ im Abschnitt [Anzeigeoptionen](#) über die Schaltfläche **Bearbeiten** bei der Option **Ortsformat automatisieren** aufgerufen werden.

Im Dialogfeld **Ortsformateditor** kannst du benutzerdefinierte Ortsformate erstellen, indem du auf die Schaltfläche **[man button]Hinzufügen** in der linken Spalte klickst und anhand der folgenden Einstellungen auswählst, wie die einzelnen Teile des angezeigten Ortes dargestellt werden sollen:

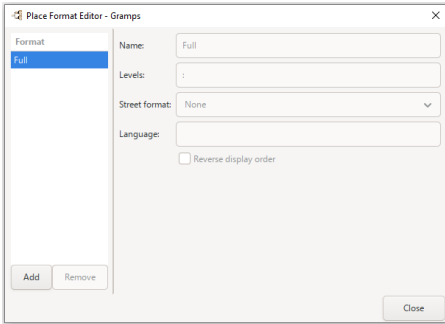
- **Name:** Neu (Standard) – Ein Name für das Ortsformat. Es wird dringend empfohlen, diesen Namen so zu ändern, dass er eindeutig ist.
- **Ebenen:** : (Standard-Doppelpunkt „:“) bedeutet, dass der gesamte Ortsname angezeigt wird) – Wählen Sie die Hierarchieebenen der anzuzeigenden Ortsnamen aus.
 - Jede Ebene in der Hierarchie wird durch eine positive ganze Zahl dargestellt, beginnend mit 0 für den ausgewählten Ort und um 1 erhöht für jede Ebene höher in der Hierarchie. Die Ebenen können auch durch negative Zahlen dargestellt werden, beginnend mit -1 für die oberste Ebene (in der Regel ein Land) und um jeweils 1 verringert für jede niedrigere Ebene in der Hierarchie. Darüber hinaus wird der besiedelte Ort (Stadt, Gemeinde, Dorf oder Weiler) durch den Buchstaben p dargestellt; dieser kann mit einem Offset verwendet werden (z. B. p+1 oder p-2).
 - Die anzuzeigenden Namen werden als kommaseparierte Liste von Bereichen definiert. Ein Bereich kann entweder eine einzelne Ebene oder eine Startebene und eine Endebene sein, die durch einen Doppelpunkt getrennt sind. Die Startebene muss in einem Bereich kleiner als die Endebene sein. Die Start- und Endebenen sind standardmäßig 0 und -1, falls sie fehlen.
- **Straßenformat:** - Optional kannst du die Nummer und die Straße zusammenfügen, um das Komma zu unterdrücken.
 - **Keine** (Standard) - Anzeige wie vorhanden.
 - **Nummer Straße** - Damit diese Optionen funktionieren, muss die Straße den **Type Straße** und die Hausnummer den **Type Nummer** haben.
- **Straßennummer** - wie bei **Nummer Straße**
- **Sprache:** (Standardmäßig leer) Ein **zweistelliger Sprachcode**.
- **Anzeigereihenfolge umkehren** (Kontrollkästchen standardmäßig deaktiviert)

Du kannst ein benutzerdefiniertes Ortsformat mit der Schaltfläche **Entfernen** löschen.

Der **Ortsformateditor** verfügt standardmäßig über ein vordefiniertes Format namens **Vollständig**.

Erstelle eine Datei `place_formats.xml` in deinem Gramps-Benutzerverzeichnis. Nicht gesichert, siehe: [Vorlage:Sicherungsauslassungen](#)

Siehe auch:

- [Implement place formats #368](#)
- [Hierarchische Ortsstruktur](#)
- https://gramps-project.org/wiki/index.php/GEPS_045:_Place_Model_Enhancements_-_Place_Changes_Screenshots#Enhanced_Place_Format_Editor
- [\(Gramps-users\) Proposed place formatting dialogs](#) From: Nick Hall. - 2019-04-11
- <https://sourceforge.net/p/gramps/mailman/message/36422019/>
- <https://sourceforge.net/p/gramps/mailman/message/36363239/>
- <https://sourceforge.net/p/gramps/mailman/message/35694337/>
- [Orteeditor Dialog](#)
- [Ortsnameeditor Dialog](#)

Beispiel für Ortsformate

Der Inhalt dieses Artikels ist unvollständig oder ein Platzhalter-Stub.
Bitte aktualisiere oder erweitere diesen Abschnitt.

Der Editor verfügt über ein neues Feld namens „Ebenen“. Damit können Benutzer Hierarchieebenen an Orten auswählen, die lose auf der Python-String-Slicing-Syntax basieren. Eine Reihe von Doppelpunktbereichen kann in einer durch Kommas getrennten Liste angegeben werden. „0“ steht für die unterste Ebene – in der Regel ein Gebäude oder eine Straße. „-1“ steht für die höchste Ebene – in der Regel ein Land. Der besiedelte Ort wird als „p“ dargestellt.

Zum Beispiel: "p:" = Besiedelter Ort nach oben. "p,-1" = Besiedelter Ort und Land.

Gültige Optionen:

- 0 - 9 - Hierarchieebene
- - - Negativ
- : - ??
- p - Besiedelter Ort
- , - Komma

Beispiele für Ortsformate

- ["p:" = Besiedelter Ort nach oben]
- ["p,-1" = Besiedelter Ort und Land.]
- [1,p Haus und Stadt],[p,1 Stadt und Haus]

Damit kannst du lange Ortsbeschreibungen in Berichten und Ansichten einschränken.[\[1\]](#)

Anzeigename-Editor

Anwender definierte Namensanzeigeformate werden in den Datenbanken gespeichert

Dadurch ist die **Anwenderformatdetails** Erweiterung vor dem laden einer Datenbank deaktiviert.

Abb. 15.5 „Anzeigenamen-Editor“ – Dialogfeld (Standard) aus dem Menü: „Bearbeiten > Einstellungen...“ – Registerkarte „Daten“ > Abschnitt „Anzeigooptionen“

Mit dem **Anzeigeneditor** kannst du benutzerdefinierte Namensformate festlegen, die in Berichten und Diagrammen auf globaler Ebene oder auf individueller Ebene angezeigt werden können.

Der **Anzeigeneditor** besteht aus zwei Bereichen:

- **Hilfe-Referenz** -Bereich oben
- **Anzeigenamensliste** Tabellenabschnitt

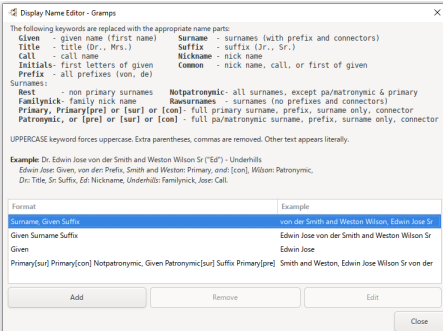
Der **Anzeigeneditor** kann über das Menü aufgerufen werden: **Bearbeiten > Einstellungen...** – Registerkarte **Daten** > Abschnitt **Anzeigooptionen** – Schaltfläche **Namensformat:**

Hilfe-Referenz

[File:Xxx.png](#)

Anzeigename Hilfe-Referenz:

Die folgenden Schlüsselwörter werden durch die entsprechenden Namensteile ersetzt:

- **Vorname** - Vorname/Taufname
- **Titel** - Titel (Dr., Frau)
- **Rufname** - Rufname
- **Initialen** - Anfangs Buchstaben des/der Vornamen
- **Präfix** - alle Präfixe (von, de)
- **Nachname** - Nachname (mit Präfixe und Konnektoren)
- **Suffix** - Suffix (Jr., Sr.)
- **Spitzname** - Spitzname
- **Üblich** - Spitzname als erste Option, wenn er existiert, Rufname als zweite Option, sonst erster Vorname

Surname:

- **Rest** - nicht primäre Nachnamen
- **Familienspitzname** - Spitzname der Familie
- **Primär, Primär[Prä] oder [Nach] oder [Verb]**- vollständiger primärer Nachname, Präfix, nur Nachname, Konnektor
- **Patronymikon, oder [Prä] oder [Nach] oder [Verb]** - vollständiger pa/matronymischer Nachname, Präfix, nur Nachname, Konnektor
- **Nichtpatronymisch**- alle Nachnamen, außer pa/matronymische & primär
- **OriginalNachnamen**- Nachnamen (keine Präfixe und Konnektoren)

GROSSBUCHSTABEN-Versionen dieser Schlüsselwörter erzwingen die Anzeige von Großbuchstaben. Zusätzliche Klammern, Kommas werden entfernt. Anderer Text erscheint wörtlich.

Beispiel: Dr. Edwin Jose von der Smith and Weston Wilson Sr ("Ed") - Underhills
Edwin Jose: Given, von der: Prefix, Smith und Weston: Primary, and: [verb], Wilson: Patronym, Dr.: Titel, Sr: Suffix, Ed: Spitzname, Underhills Familynick, Jose Call.

Hilfe Referenz Beispielperson

Abb. 15.7 Display Name Editor's - reference person shown in the [Name Editor](#) dialog

Alle Felder für die Hilfe-Referenz **Beispielperson** mit Ausnahme des Familienkürzels können im Standarddialogfeld „Personeneditor“ hinzugefügt werden. Doppelklicke im Register Namen des Personeneditors auf den bevorzugten Namen, um auf zusätzliche Felder zuzugreifen, darunter: Familienkürzel, Gruppierungssteuerelemente, Ausnahmesteuerelemente für Sortierung und Anzeige sowie Datumsbereichssteuerelemente für die Verwendung eines bestimmten Namens.

Anzeigenamenliste

[File: Xxx.png](#)

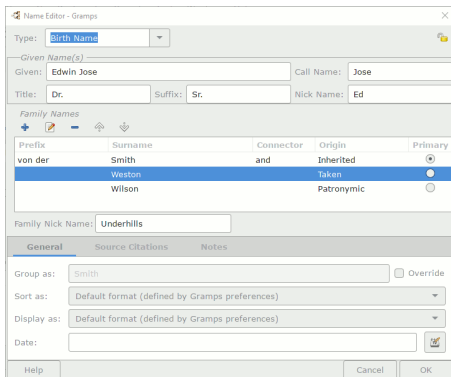
Abb. 15.8 xxx

In diesem Abschnitt kannst du vorhandene Namensformate hinzufügen, entfernen oder bearbeiten und dir ein Beispiel für den formatierten Namen ansehen.

Die Tabelle enthält zwei Überschriften: **Format** und **Beispiel**

- **Format** – Basierend auf den angezeigten Namensbestandteilen
- **Beispiel** – Zeigt das Namensformat an, das auf eine [integrierte Referenzperson](#) angewendet wird

Die Liste enthält vier Standardformate für Anzeigenamen:

- *Nachname, Vorname Suffix* - zeigt den Namen als:
- *Vorname Nachname Suffix* - zeigt den Namen als:
- *Vorname* - zeigt den Namen als: *Edwin Jose*
- *xxx'* - zeigt den Namen als:
- **Hinzufügen** – ein neues Namensformat, gib die erforderlichen Schlüsselwörter nach Bedarf ein und drücke die **Eingabetaste**, um das Ergebnis anzuzeigen **Beispiel**
- **Entfernen** – ein vorhandenes Namensformat (mit Ausnahme der vier Standard-Namensformate)
- **Bearbeiten** – ein vorhandenes Namensformat (mit Ausnahme der vier Standard-Namensformate)

Der Inhalt dieses Artikels ist unvollständig oder ein Platzhalter-Stub.
Bitte aktualisiere oder erweitere diesen Abschnitt.

Eingabeoptionen

Input Options

Surname guessing:

Default family relationship:

Hide LDS tab in person and family editors

* Requires Restart

Abb. 15.9 Menü: "Bearbeiten -> Einstellungen..." Registerkarte "Daten" Abschnitt "Eingabeoptionen" Standardwerte

- **Nachnamen-Schätzung:** Diese Option wirkt sich auf den anfänglichen Familiennamen eines Kindes aus, wenn es dem Familienstammbaum hinzugefügt wird.
 - **Nachname des Vaters** (Vorgabe) - verwendet den Familiennamen des Vaters.
 - *keine* - wird keine Nachnamenvermutung versucht.
 - *Kombination der Nachnamen von Vater und Mutter* - verwendet den Familiennamen des Vater gefolgt von dem der Mutter.
 - [Isländischer Stil](#) - verwendet den Vornamen des Vaters gefolgt von dem Suffix "sson" (z.B. der Sohn von Edwin wird als Edwinsson vermutet).

Tipp

Die Option **Nachname erraten**: wirkt sich nur auf den anfänglichen Familiennamen aus, der von Gramps erraten wird, wenn das Dialogfeld **Person bearbeiten** von einem Fenster des **Familieneditors** aus aufgerufen wird. Du kannst diesen Namen nach Belieben ändern. Stelle diese Option auf der **Registerkarte Anzeige** der Voreinstellungen auf den Wert ein, den du am häufigsten verwenden wirst, denn das erspart dir eine Menge Tipparbeit.

Siehe:

- [Anfrage zur Unterstützung anderer lokaler Variationen beim Erraten von Nachnamen](#)
- [Kategorie:Personenname nach Kulturkreis](#). Aus Wikipedia, der freien Enzyklopädie

- **Standardfamilienbeziehung:** - used by the **Family Editor** dialog.
 - **Unbekannt**(Vorgabe) - die vom Dialogfeld **Familieneditor** verwendet wird.
 - *Verheiratet*
 - *Unverheiratet*
 - *Gesetzliche Partnerschaft*
- **BLT-Registerkarte in Personen- und Familieneditoren ausblenden:** Heilige der letzten Tage

Allgemein

Abb. 15.10 Menü: „Bearbeiten -> Einstellungen...“ Registerkarte „Allgemein“ Abschnitt „Umgebungsinstellungen“ Standardinstellungen

Diese Registerkarte enthält einen Abschnitt mit Einstellungen, die für den allgemeinen Betrieb des Programms relevant sind.

Umgebungsinstellungen

- Tipp des Tages anzeigen** : Diese Option schaltet den [Tipp des Tages Dialog](#) beim Programmstart ein oder aus.
- Letzten Stammbaum automatisch laden** : Das Aktivieren dieser Kontrollkästchen-Option bewirkt, dass die zuletzt verwendete Datenbank beim Start geladen wird. Es umgeht den Dialog **Stammbäume verwalten**.
- Letzte angezeigte Ansicht merken** : Diese Option kontrolliert das Aktivieren und Deaktivieren des Anzeigens der letzten Ansicht. Das Aktivieren wird dich beim nächsten Programmstart zu der Ansicht bringen, mit der du das Programm beendet hast. **Letzte angezeigte Ansicht merken und nächstes Mal öffnen**.
- Rechtschreibprüfung aktivieren** : Diese Option ermöglicht das Aktivieren und Deaktivieren der globalen Rechtschreibprüfung für Notizen. Das **spell** Paket muss geladen sein, damit dies funktioniert. [2] (Siehe: [Fehlerbehebung bei der Rechtschreibprüfung](#))
- Aktivierung der Rechtschreibprüfung für Notizen** : (Beachte, dass die Option „Bearbeiten>Voreinstellungen“ global Englisch oder die Sprache, in der Gramps ausgeführt wird, aktiviert und dass das Kontextmenü für Notizen in der von dir gewählten Sprache angezeigt wird)
- Textbeschriftung neben Navigator-Schaltflächen anzeigen * aktiviert** (Standardeinstellung) Dieses Kontrollkästchen steuert, ob neben dem Symbol im [Navigator im Hauptfenster](#) eine Textbeschreibung angezeigt wird oder nicht. Diese Option wird erst nach einem Neustart des Programms wirksam. **Ein- oder Ausblenden von Text neben den Navigations-schaltflächen (Personen, Familien, Ereignisse...)**.

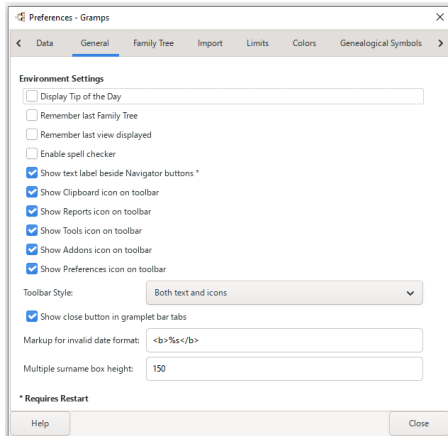
Erfordert einen Neustart von Gramps zur Aktivierung.

- Zwischenablagensymbol in der Werkzeugleiste anzeigen**
- Symbol für Berichte in der Werkzeugleiste anzeigen**
- Werkzeugsymbol in der Werkzeugleiste anzeigen**
- Erweiterungen-Symbol in der Werkzeugleiste anzeigen**
- Symbol Einstellungen in der Werkzeugleiste anzeigen**
- Werkzeugleistenstil** : **Zeigt Text, Symbole oder beides auf den Werkzeugleisten-Schaltflächen an.**
 - o Sowohl Text als auch Symbole (Standard)
 - o Nur Text
 - o Nur Symbole
- Schließen-Schaltfläche in Registerkarten der Gramplet-Leiste anzeigen aktiviert(Vorgabe)** : **Schaltfläche "Schließen" anzeigen, um das Entfernen von Gramplets aus den Leisten zu vereinfachen..**
- Markierung für ungültiges Datumsformat** : Standardeinstellung: %s
 - o Praktische Auszeichnungen sind:
 - **Bold** (Standardeinstellung)
 - **<big>**Macht die Schrift relativ größer</big>
 - **<i>**Kursiv</i>
 - **<s>**Durchgestrichen</s>
 - **_{**Tiefgestellt}
 - **^{**Hochgestellt}
 - **<small>**Macht die Schrift relativ kleiner</small>
 - **<tt>**Konstantsschrift</tt>
 - **<u>**Unterstreichen</u>
 - Zum Beispiel: <u>%s</u> wird **Fett unterstrichenes** Datum angezeigt.
- Höhe des Felds mit mehreren Nachnamen** : Standardwert: 150 Pixels. **Gib die Höhe in Pixel ein. Wenn mehrere Nachnamen eingegeben werden, werden diese Namen in einem Kasten angezeigt. Mit dieser Einstellung**

wird die Größe dieses Kastens festgelegt.:

Tipp des Tages Dialog

Abb. 15.11 Tipp des Tages Dialog - Beispiel

Wenn im Reiter **Bearbeiten > Einstellungen** **Allgemeines** aktiviert, zeigt der Dialog **Tipp des Tages** hilfreiche Hinweise.

Folgende Optionen stehen zur Verfügung:

- Beim Starten anzeigen** (Kontrollkästchen standardmäßig aktiviert - wenn einmal aktiviert) - deaktivieren, um zu verhindern, dass weitere Tipps angezeigt werden.
- Vor** - Fahren Sie mit dem nächsten Tipp fort.
- Schließen** - für diese Sitzung beenden, bis das Gramps-Programm neu gestartet wird.

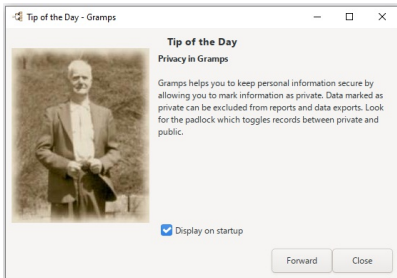
Stammbaum

Abb. 15.12 Menü: **Bearbeiten > Einstellungen...** - "Stammbaum" - Registerkarte - Standardeinstellungen

Der **Stammbaum** Reiter enthält die folgenden vier Abschnitte:

- [Datenbankeinstellung](#)
- [Datenbankspeicherort](#)
- [Verwaltung der Datensicherung](#)
- [Medienpfad des Stammbaums](#)

Siehe auch:

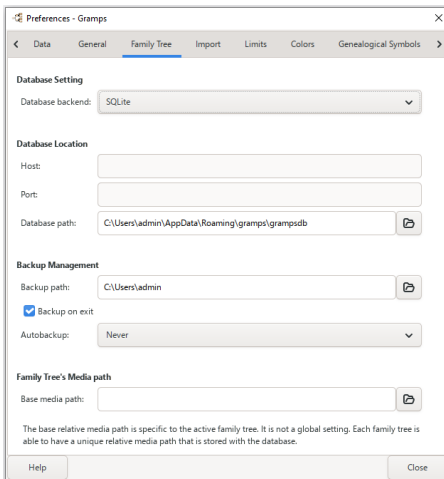
- [Einen Stammbaum sichern](#) - weitere Informationen zu Sicherungen
- [Sicherung-Auslassungen](#) - was bei einer Sicherung nicht

Datenbankeinstellung

Abb. 15.13 Menü: **Edit > Preferences...** - „Stammbaum“ – Registerkarte – Abschnitt „Datenbankeinstellungen“ – Standardeinstellungen

- **Datenbank-Backend:** -
 - **SQLite** (Standard) - das **DB-API-Datenbank-Backend**
 - ... Wenn andere Datenbank-Backend-Zusatzmodule installiert sind, werden sie der Liste hinzugefügt e.g.: [PostgreSQL](#) backend

Siehe auch:

- Erweiterung [PostgreSQL](#) - Dies fügt experimentelle Unterstützung für PostgreSQL-Datenbanken hinzu. Nur für Experten empfohlen!

Das [BSDDB](#) - Legacy-Datenbank-Backend wurde in der Version Gramps 5.1 ersetzt. Beachte, dass BSDDB nur konvertiert werden kann. BSDDB 3 (schreibgeschützt für Upgrades)

Datenbankspeicherort

Abb. 15.14 Menü: **Bearbeiten > Einstellungen...** - Registerkarte „Stammbaum“ - Abschnitt „Speicherort der Datenbank“ - Standardeinstellungen

- **Host:** - Serveradresse oder andere Computer-IP-Adresse für den Speicherort der Datenbank.
- **Port:** - Portnummer für den Zugriff auf die Host-Datenbank
- **Datenbankpfad:** : Sofern du keinen konkreten Grund hast, dies zu ändern, solltest du den Standardpfad beibehalten. Der Standardpfad, in dem Datenbanken gespeichert werden, ist `gramps.db` im [Anwenderverzeichnis](#).

Verwaltung der Datensicherung

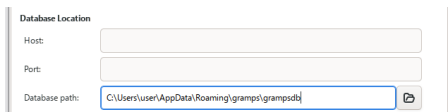

Abb. 15.15 Menü: **Bearbeiten > Einstellungen...** - Registerkarte „Stammbaum“ - Abschnitt „Sicherungsverwaltung“ - Standardeinstellungen

- **Sicherungspfad:** - Speicherort, an dem deine Gramps-Sicherung-Archivdateien gespeichert werden.
- **Sicherung beim Beenden** - Wenn du diese Option wählst, wird dein Stammbaum gesichert, wenn Gramps beendet wird. Die Datei wird im oben angegebenen Sicherungspfad gespeichert. Der Dateiname der Sicherung entspricht dem Familienstammbaum, an den ein Datum und eine Uhrzeit angehängt sind.
- **Automatische Sicherung:** Timer-Intervall zum Auslösen vollständiger Sicherungen während Gramps-Bearbeitungssitzungen.
 - **Nie** (Standard)
 - Alle 15 Minuten
 - Alle 30 Minuten
 - Jede Stunde
 - Alle 12 Stunden
 - Jeden Tag

Medienpfad des Stammbaums

Abb. 15.16 Menü: **Bearbeiten > Einstellungen...** - Registerkarte

„Stammbaum“ - Abschnitt „Medienpfad des Stammbaums“ -
Standardeinstellungen

- **Basismedienpfad** : Hier kannst du das Basisverzeichnis für die Medienobjekte eintragen.
 - Das Anklicken der **Verzeichnis** Schaltfläche aktiviert den **Wähle ein Medienverzeichnis** Dialog, wo Du den erforderlichen Pfad auswählen kannst.

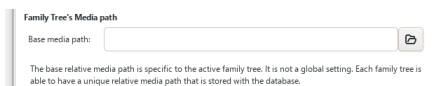

Der relative Basis-Medienpfad ist spezifisch für den aktiven Stammbaum.

Es handelt sich nicht um eine globale Einstellung in Gramps. Jeder Stammbaum kann einen eindeutigen Pfad zur Medienbasis haben, der in der Datenbank gespeichert wird.

So werden Medienpfade relativ

Dazu musst du auch das Kontrollkästchen **[] In einen relativen Pfad umwandeln** unten im Dialogfeld **Medienobjekt auswählen** aktivieren. Wenn es zum ersten Mal aktiviert ist, wird es bei jeder weiteren Medienauswahl beibehalten.

Siehe auch:

- **Gramps Medienverwaltung** eine Gruppe von vier einzelnen Werkzeugen, von denen zwei es dir ermöglichen:
 - [Andere Pfade von relativ zu absolut](#)
 - [Andere Pfade von absolut zu relativ](#)

Medienverzeichnis auswählen-Dialog

[File:Xxx.png](#)

Abb. 17 xxx

Der Inhalt dieses Artikels ist unvollständig oder ein Platzhalter-Stub.
Bitte aktualisiere oder erweitere diesen Abschnitt.

Siehe [Dateiauswahl](#)

Fehlendes Medienobjekt-Symbol für einen "defekten Link" in Form eines Kästchens mit einem roten "x"

Abb. 18 Medienobjekt mit fehlerhaftem Dateipfad

Wenn in der Vorschau der Miniaturansichten das Symbol für einen "defekten Link" in Form eines Kästchens mit einem roten "x" angezeigt wird, musst du den **Basismedienpfad** : für deinen Stammbaum im Abschnitt {man label [Medienpfad des Stammbaums](#)}; korrigieren.

Siehe auch:

Einstellungen - Einstellungen

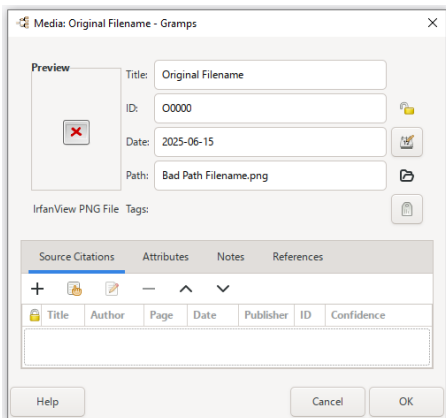
- [Example.gramps - Verbindung zu den Beispiel-Medienobjekten herstellen](#)
- [Medien Überprüfen-Werkzeug](#) Erweiterungswerkzeug zur erneuten Überprüfung von Medienpfaden

Der Inhalt dieses Artikels ist unvollständig oder ein Platzhalter-Stub.
Bitte aktualisiere oder erweitere diesen Abschnitt.

Importieren

Abb. 15.19 Menü: "Bearbeiten>Einstellungen..." - "Importieren" - Registerkarte - Standardeinstellungen

Die Registerkarte **Importieren** besteht aus den folgenden zwei Abschnitten:

- [Etikett-Datensätze](#)
- [Quelle GEDCOM-Import](#)

Etikett Datensätze

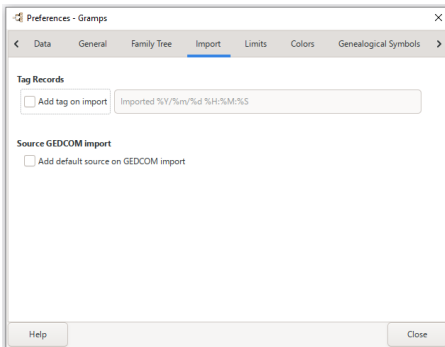
Etikett beim Import hinzufügen: Kontrollkästchen (Standard: `Importiert %Y/%m/%d %H:%M:%S`) Kontrollkästchen (Standard: `Importiert %Y/%m/%d %H:%M:%S`) **Das angegebene Etikett wird beim Import hinzugefügt. Löschen, um den Standardwert festzulegen.** **Hinweis -** Das Hinzufügen eines mit einem Zeitstempel versehenen **Etiketts** beim Import kann das Importieren deiner Daten erheblich verlangsamen, ist aber für die anschließende Datenbereinigung hilfreich.

Quelle GEDCOM-Import

Standardquelle beim GEDCOM-Import hinzufügen: Dieses Kontrollkästchen wirkt sich auf den Import von [GEDCOM-Daten](#) aus. Wenn diese Option aktiviert ist, enthält jedes importierte Element einen [Quellenverweis](#) auf die importierte Datei. **Hinweis -** Das Hinzufügen einer Standardquelle kann das Importieren der GEDCOM-Daten erheblich verlangsamen, ist aber für die anschließende Datenbereinigung hilfreich.³

Grenzwerte

Abb. 15.20 Menü: "Bearbeiten>Einstellungen..." - "Grenzen" - Registerkarte - Standardeinstellungen

Einstellungen für Berechnungen von Daten, Alter und Generationen.

Siehe auch:

- [Gramps 6.0 Wiki Handbuch - Vermutlich lebend](#)
- [Daten bearbeiten](#)
- Manuelle Einstellung der [Datumsannäherung .ini](#) (englisch)

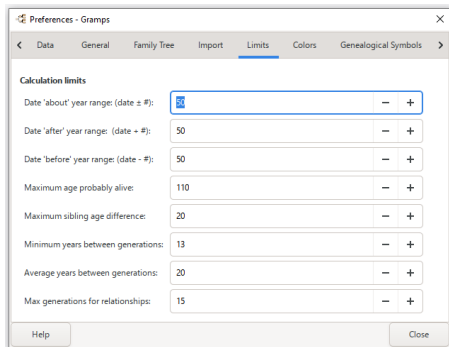
Berechnungsgrenzen

- **Datum "um" Jahresbereich: (Datum + #):** Standardeinstellung: 50
 - Legt die Anzahl der Jahre +/- ab dem Ereignisdatum "um <Datum>" fest, die das Ereignis als gültig für einen Filter zurückgibt.
 - Wird für die Berechnung des Alters der Person verwendet.
- **Datum "nach" Jahresbereich: (Datum + #):** Standardeinstellung: 50
 - Legt die Anzahl der Jahre nach dem Ereignisdatum "nach <Datum>" fest, die das Ereignis als gültig für einen Filter zurückgibt.
 - Wird für die Berechnung des Alters der Person verwendet.
- **Datum "vor" Jahresbereich: (Datum - #):** Standardeinstellung: 50
 - Legt die Anzahl der Jahre vor dem Ereignisdatum "vor <Datum>" fest, die das Ereignis als gültig für einen Filter zurückgibt.
 - Wird für die Berechnung des Alters der Person verwendet.
- **Maximales Alter von wahrscheinlich am leben:** Standardeinstellung: 110
 - In Ermangelung eines Todesereignisses ist dies das Alter, in dem Gramps die Person als nicht mehr lebend betrachtet.
- **Maximaler Altersabstand von Geschwistern:** Standardeinstellung: 20
- **Minimaler Abstand zwischen Generationen in Jahren:** Standardeinstellung: 13
- **Durchschnittlicher Abstand zwischen Generationen in Jahren:** Standardeinstellung: 20
- **Maximale Generationen für Beziehungen:** Du kannst die Anzahl der Generationen eingeben, die zur Bestimmung der Beziehungen verwendet werden. Der Standardwert ist 15. Schränkt den Umfang der Funktionen auf der Grundlage des [Verwandtschaftsrechner](#) ein.

Farben

Abb. 15.21 Menü: "Bearbeiten > Einstellungen..." - "Farben" - Registerkarte - Standardeinstellungen

Diese Registerkarte enthält sieben Abschnitte, in denen du die **Farben, die für die Felder in den grafischen Ansichten verwendet werden** einstellen kannst.

Jede der Farben kann mit dem **Farbwähler** angepasst werden.

Farben für Felder in den grafischen Ansichten

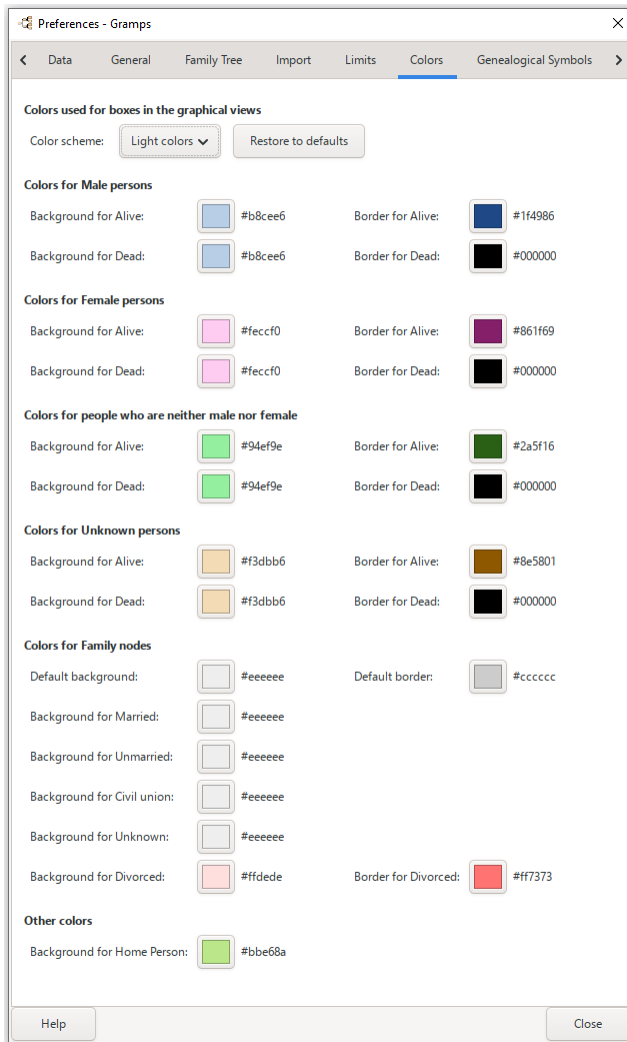
Du kannst wählen die

- **Farbschema:**
 - **Helle Farben** (Standardeinstellung)
 - **Dunkle Farben**
 - - stellt die Standardfarben des Themas wieder her.

Farben für männliche Personen

- **Hintergrund für Lebend:** [] #b8cee6
- **Rahmen für Lebend:** [] #1f4986

- **Hintergrund für Tote:** [] #b8cee6
- **Rahmen für Verstorben:** [] #000000

Farben für weibliche Personen

- **Hintergrund für Lebend:** [] #fcccff
- **Rahmen für „Lebend“:** [] #861f69
- **Hintergrund für Tote:** [] #fcccff
- **Rahmen für Verstorben:** [] #000000

Farben für Personen, die weder männlich noch weiblich sind

- **Hintergrund für Lebend:** [] #94ef9e
- **Rahmen für „Lebend“:** [] #2a5d16
- **Hintergrund für Tote:** [] #94ef9e
- **Rahmen für Verstorben:** [] #000000

Farben für unbekannte Personen

- **Hintergrund für Lebend:** [] #f3dbb6
- **Rahmen für Lebend:** [] #8e5801
- **Hintergrund für Tote:** [] #f3dbb6
- **Rahmen für Verstorben:** [] #000000

Farben für Familienknoten

- **Standardhintergrund:** [] #eeeeee
- **Standardrahmen:** [] #cccccc
- **Hintergrund für verheiratet:** [] #eeeeee
- **Hintergrund für Unverheiratete:** [] #eeeeee
- **Hintergrund für Eingetragene Partnerschaft:** [] #eeeeee
- **Hintergrund für Unbekannt:** [] #eeeeee
- **Hintergrund für Geschiedene:** [] #eeeeee
- **Rahmen für Geschieden:** [] #ff7373

Andere Farben

- **Hintergrund für Hauptperson:** [] #bbe68a

Genealogische Symbole

Der Inhalt dieses Artikels ist unvollständig oder ein Platzhalter-Stub.
Bitte aktualisiere oder erweitere diesen Abschnitt.

Für diese Funktion müssen folgende Voraussetzungen erfüllt sein

Die Registerkarte Genealogische Symbole kann nur verwendet werden, wenn das [benötigte](#) Programm `python-fontconfig` vorhanden ist, das Gramps es verwenden kann.

Abb. 15.22 Menü: „Bearbeiten > Einstellungen...“ – „Genealogische Symbole“ – Registerkarte – Standardeinstellungen

Ermöglicht dir die Verwendung von genealogischen Symbolen anstelle von Textabkürzungen in Berichten, Diagrammen und der Gramps-Schnittstelle.

Diese Registerkarte gibt dir die Möglichkeit, eine Schriftart zu verwenden, die alle genealogischen Symbole darstellen kann. (Nach der Konfiguration siehe: [Voraussetzung für die Verwendung von genealogischen Symbolen](#))

Wenn du das Kontrollkästchen "**Symbole verwenden**" aktivierst, verwendet Gramps die ausgewählte Schriftart, sofern sie vorhanden ist.

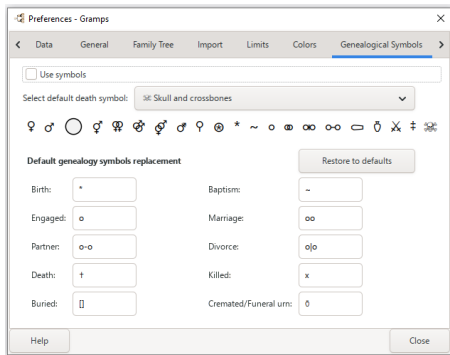
Dies kann nützlich sein, wenn du in einer Notiz die Lautschrift hinzufügen möchtest, um zu zeigen, wie man einen Namen ausspricht, oder wenn du mehrere Sprachen mischst, wie z. B. Griechisch und Russisch. Du kannst das Todessymbol nur auf dieser Registerkarte konfigurieren.

Liste der angezeigten genealogischen Symbole (aufgelistet in der Reihenfolge, wie sie unten im Screenshot zu sehen ist):

- Weiblich
- Männlich
- Asexualität, geschlechtslos
- Lesbisch
- Männliche Homosexualität
- Heterosexuell
- Intergeschlechtlichkeit, Zwitter in der Insektenkunde
- Transgender
- Neutrois

- Illegitim
- Geboren
- Getauft
- Verlobt
- Verheiratet
- Geschieden
- Uneheliche/freie Verbindung
- Begraben
- Eingäschert/Bestattungsurne
- Gefallen
- Ausgestorben

- Gestorben

Bedeutung	Symbol	Unicode-Codepunkt(e)	Name
männlich	♂	U+2642	Marssymbol
weiblich	♀	U+2640	Venusymbol
unbekannt	⚥	U+26AA	Kern der anderen Gendersymbole
Intergeschlechtlichkeit	♁	U+26A5	Eine Kombination aus Venus- und Marssymbol
Neutrois	⚪	U+26B2	Ein Kreis und ein Strich
geboren	*	U+002A	Asterisk
getauft	~	U+007E	Tilde
gestorben	†	U+271D	Lateinisches Kreuz
begraben	‡	U+26B0	Sarg
eingäschert	‡	U+26B1	Bestattungsurne
tot geboren	†*	U+271d U+002A	Lateinisches Kreuz, Asterisk
außereheliche Geburt	(*)	U+0028 U+20DD U+0029	Asterisk in runden Klammern
außereheliche Geburt	⊗	U+229B	Eingekreister Stern-Operator

gefallen	×	U+2694	Gekreuzte Schwerter
diese Linie ausgestorben	‡	U+2021	Doppelter Dolch
Ungefähr(IJ)	±	U+00B1	Plus-Minus
vor	<	U+003C	Kleiner-als-Zeichen
nach	>	U+003E	Größer-als-Zeichen
verlobt	◦	U+26AC	Mittlerer kleiner weißer Kreis
verheiratet	∞	U+26AD	Symbol der Ehe
geschieden	∞	U+26AE	Scheidung-Symbol
uneheliche/freie Verbindung	∞	U+26AF	Symbol für unverheiratete Partnerschaft

Voraussetzung für die Verwendung von genealogischen Symbolen

Der Inhalt dieses Artikels ist unvollständig oder ein Platzhalter-Stub.
Bitte aktualisiere oder erweitere diesen Abschnitt.

Abb. 15.23 "Genealogische Symbole" - Registerkarte Einstellungen - Standardeinstellungen

Ersteinrichtung

Wenn die fontconfig-[Voraussetzung installiert wurde](#), wähle auf der Registerkarte **Genealogische Symbole** die Schaltfläche [Versuche zu finden](#). Gramps wird versuchen, alle geeigneten Unicode-Textschriften zu finden, die verwendet werden können.

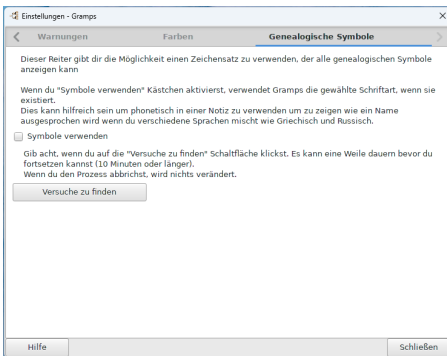

Abb. 15.24 "Genealogische Symbole" - Schriftarten finden

Wenn die Suche abgeschlossen ist, wähle eine der Schriftarten aus der Liste [Schriftart wählen](#) und aktiviere das Kontrollkästchen:

Symbole verwenden

Voraussetzung

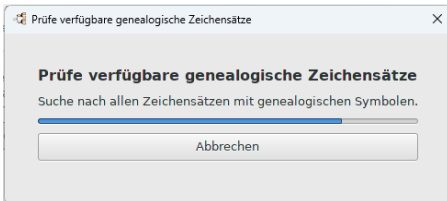
Voraussetzung : **python-fontconfig** : Python-Bindungen von fontconfig und seinen Abhängigkeiten sind für die Anzeige genealogischer Symbole erforderlich

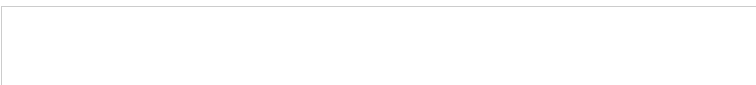

Verwende den [Voraussetzungen Prüfer](#)

Hast `python-fontconfig` installiert? Führe das Voraussetzungen Prüfer Zusatzmodul aus und suchen nach etwas, das der folgenden Zeile ähnelt:

```
* python-fontconfig 0.5.0 (Erfolg Version 0.5.x ist installiert.)
```

Siehe auch:

- Tamura Jones führt aus [Genealogical Symbols](#) (der Abschnitt "Unicode" ist besonders wichtig)
- [GEPS 039: Genealogische Symbole in Gramps](#)
- Anfrage für eine Funktion: [9098](#) Gramps sollte die Genealogie-Symbole überall verwenden können.
- [Passe die Nachschlagetabelle für genealogische Symbole an](#), die sich im [Benutzerverzeichnis von Gramps](#) befindet: [gramps/gen/utills/symbols.py](#)

ID-Formate

ID Präfixe

Die ID Präfixe folgen Formatkonventionen wie sie in C, Python und anderen Programmiersprachen üblich sind. Zum Beispiel `%04d` erweitert auf eine Ganzzahl mit vorangestellten Nullen um eine Breite von vier Stellen zu erhalten. Wenn du IDs wie 1, 2, 3 usw. haben möchtest, setze den Formatparameter einfach auf `%d`, das 'd' gibt Dezimal Integer an und gibt die Zahl zur Basis 10 aus.

Siehe: Python ([String](#)) [Format Spezifikation Mini-Language \(englisch\)](#)

Abb. 15.25 Menü: "Bearbeiten > Einstellungen..." - "ID-Formate" - Registerkarte - Standardeinstellungen

Diese Registerkarte enthält Einstellungen, die für die automatische Generierung von Gramps-IDs relevant sind.

- **Person**: Stellt die Vorlage zum Generieren von IDs für eine Person bereit. Standardwert: `I%04d`
- **Familie**: Stellt die Vorlage zum Generieren von IDs für eine Familie bereit. Standardwert: `F%04d`
- **Ort**: Stellt die Vorlage zum Generieren von IDs für einen Ort bereit. Standardwert: `P%04d`
- **Quelle**: Stellt die Vorlage zum Generieren von IDs für eine Quelle bereit. Standardwert: `S%04d`
- **Fundstelle**: Stellt die Vorlage zum Generieren von IDs für eine Fundstelle bereit. Standardwert: `C%04d`
- **Medienobjekt**: Stellt die Vorlage zum Generieren von IDs für ein Medienobjekt bereit. Standardwert: `O%04d`
- **Ereignis**: Stellt die Vorlage zum Generieren von IDs für ein Ereignis bereit. Standardwert: `E%04d`
- **Aufbewahrungsort**: Stellt die Vorlage zum Generieren von IDs für einen Aufbewahrungsort bereit. Standardwert: `R%04d`
- **Notiz**: Stellt die Vorlage zum Generieren von IDs für eine Notiz bereit. Standardwert: `N%04d`

Du kannst das [Gramps-IDs neu ordnen](#)-Werkzeug verwenden, um das Format zu ändern.

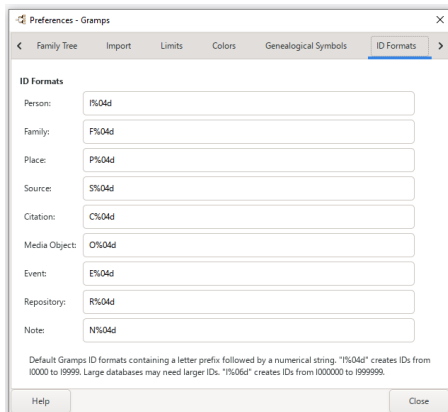
Text

Abb. 15.26 Menü: "Bearbeiten > Einstellungen..." - "Text" - Registerkarte - Standardeinstellungen

Diese Registerkarte enthält einen Abschnitt **Bedingte Textersetzungen** mit Einstellungen, die sich darauf beziehen, wie fehlende und vertrauliche Namen und Datensätze angezeigt werden sollen.

Bedingte Textersetzungen

- **Fehlender Nachname:** In diesem Eingabefeld kannst du bestimmen, wie ein fehlender Familienname angezeigt werden soll. Der Standardwert ist `[Fehlender Nachname]`. Du kannst hier `[-]` eingeben oder was immer du als passend erachtest.
- **Fehlender Vorname:** In diesem Eingabefeld kannst du bestimmen, wie ein fehlender Vorname angezeigt werden soll. Der Standardwert ist `[Fehlender Vorname]`. Du kannst diesen Wert beliebig verändern.
- **Fehlender Datensatz:** Standardwert: `[Fehlender Datensatz]`
- **Vertraulicher Nachname:** Standardwert: `[Lebt]`
- **Vertraulicher Vorname:** Standardwert: `[Lebt]`
- **Vertraulicher Datensatz:** Standardwert: `[Vertraulicher Datensatz]`

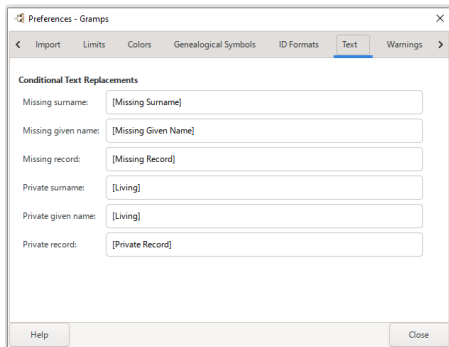
Warnungen

Abb. 15.27 Menü: "Bearbeiten > Einstellungen..." - "Warnungen" - Registerkarte - Standardeinstellungen

Diese Registerkarte enthält einen Abschnitt **Warnungen und Fehlerdialoge**, der die Anzeige von Warnungsdialogen steuert und die erneute Aktivierung von deaktivierten Dialogen ermöglicht.

Siehe die [Referenz für Fehler und Warnungen](#) Seite für Beispiele.

Warnungen und Fehlermeldungen

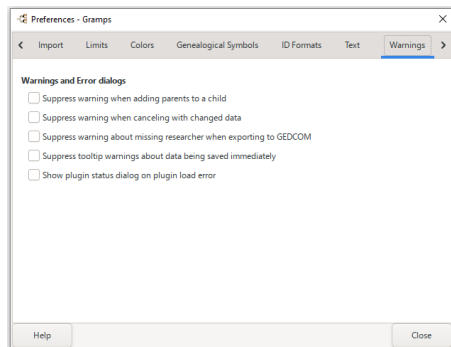
- **Unterdrücke Warnung, wenn Eltern zu einem Kind hinzugefügt werden.** Kontrollkästchen standardmäßig deaktiviert (Siehe [Dialog](#))
- **Unterdrücke Warnung, wenn mit geänderten Daten abgebrochen wird.** Kontrollkästchen standardmäßig deaktiviert (Siehe [Dialog](#))
- **Unterdrücke Warnung, wenn die Information zum Forscher beim Export zu GEDCOM fehlt.** Kontrollkästchen standardmäßig deaktiviert (Siehe [Dialog](#))
- **Tooltip-Warnungen über das sofortige Speichern von Daten unterdrücken** Kontrollkästchen standardmäßig deaktiviert
- **Zeige Zusatzmodulstatusdialog bei Zusatzmoduldefehler.** Kontrollkästchen standardmäßig deaktiviert (Siehe [Dialog](#))

Forscher

Informationen zum Forscher

Diese Kontaktinformationen sind unabhängig von den Stammbäumen, die du erstellst.

Die meisten Exporte und Berichte werden gefiltert, um die Privatsphäre der lebenden Personen des Baums zu schützen... einschließlich dir selbst. Diese Informationen fließen in die Erstellungs- und Zitierfunktionen aller Veröffentlichungs- (oder Archivierungs-) Optionen ein.

Abb. 15.28 Menü: "Bearbeiten > Einstellungen..." - "Informationen zum Forscher" - Registerkarte - Standardeinstellungen

Ermöglicht es dir, **Informationen über dich einzugeben, so das dich Personen kontaktieren können, wenn du deinen Stammbaum weitergibst**, in die entsprechenden Texteingabefelder einzutragen. Obwohl Gramps Informationen über dich abfragt, verwendet Gramps diese Informationen nur um gültige GEDCOM Dateien zu erstellen. Eine gültige GEDCOM Datei erfordert Informationen über den Ersteller. Wenn du willst, kannst du diese Felder leer lassen, allerdings ist dann keine exportierte GEDCOM Datei gültig.

Die verfügbaren Texteingabefelder sind (standardmäßig sind alle Felder leer):

- **Name** :
- **Adresse** :
- **Lokalität** :
- **Stadt** :
- **Bundesland/Kreis** :
- **Land** :
- **PLZ** :
- **Telefon** :
- **E-Mail** :

Die Informationen, die unter dieser Präferenz eingegeben werden dienen als Standardwerte für stammbaumspezifische Werte die mit dem **Werkzeuge > Stammbaumverarbeitung > Datenbankeigner Informationen bearbeiten...** Werkzeug angepasst werden können.

Andere Einstellungen

Neben dem `{ {man label[[De:Gramps 6.0 Wiki Handbuch - Einstellungen#Einstellungen|Einstellungen]] }` Dialog gibt es noch andere Einstellungsmöglichkeiten in Gramps. Aus mehreren Gründen wurden sie leichter zugänglich gemacht, wie unten aufgeführt.

Spalteneditor

Der **Spalten-Editor** ist in allen Listenansichten verfügbar und arbeitet dort identisch.

Im Besonderen ist er verfügbar für Personenansichten, Familienansicht (Kinderliste), Quellenansichten, Fundstellenansichten, Ortsansichten, Medienansicht und Notizenansicht.

Abb. 15.29 Spalten Editor-Registerkarte – Dialogfeld – Personenbaumansicht – Standardspalten

Die Spalten der Listenansichten können in einem **Spalten**-Editor Dialog hinzugefügt, entfernt oder umsortiert werden.

Um den **Spalten**-Editor Dialog für die aktuelle Ansicht zu verwenden, wähle über das Menü **Ansicht ⇒ Konfigurieren...**, klicke auf die Schaltfläche  **Ansicht konfigurieren...** in der Symbolleiste oder drücke die **Tastenkombination** *Active Ansicht konfigurieren*.

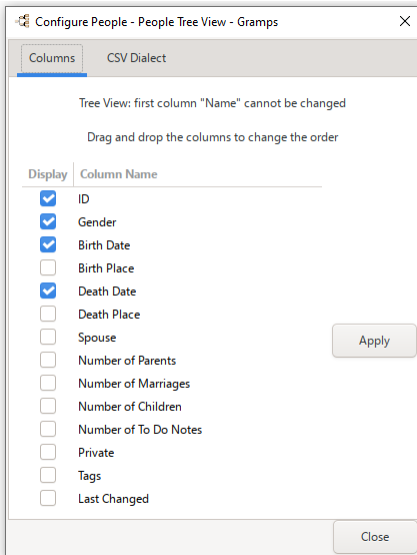
Nur aktivierte Spalten werden in der Ansicht angezeigt. Um ihre Reihenfolge zu ändern, ziehe die Spalten an die gewünscht Position innerhalb des Editors (*Drag and Drop*). Wenn du die gewünschten Änderungen durchgeführt hast, klicke auf **Anwenden** und dann **OK** um den Editor zu beenden und die Änderungen in der Ansicht zu sehen.

Standardmäßig zeigt die Ansicht Liste mehrere Spalten mit Informationen über die jeweilige Kategorie an. Du kannst der Anzeige Spalten hinzufügen oder entfernen

Der Standardsortierschlüssel für die Ansicht [immer aufsteigend] ist das Feld ganz links [d. h. oben im Spalteneditor], so dass eine Änderung des Feldes an dieser Position die Standardsortierung beeinflusst. Bei einigen Ansichten kann das erste Feld nicht geändert werden. Der Grund dafür wird oben im Spalteneditor angegeben.

Der **Spalteneditor**-Dialog enthält für jede Kategorie der Ansicht, die eine einfache Tabelle anzeigt, eine andere Auswahl an Spalten.

Die Änderungen werden erst wirksam, wenn du auf die Schaltfläche **Übernehmen** klickst.

Nach der Änderung der Ansichtsspalten wird durch einmaliges Klicken auf die Spaltenüberschrift in aufsteigender Reihenfolge sortiert, durch erneutes Klicken in absteigender Reihenfolge sortiert.

Die Untergruppe der Spalten und die aktuellen **Filter** schränken auch die Daten ein, die über die Operation **Stammbäume ⇒ Ansicht exportieren...** exportiert werden. Ausblendete Spalten und Datensätze werden nicht exportiert.

Spalten sortieren

Abb. 15.30 Sortiert nach der Spalte "Geburtsdatum" im Listenmodus der Personenkategorieansicht - Beispiel

Standardmäßig werden in jeder Kategorieansicht, die Daten in einem spaltenförmigen Tabellenlayout darstellt, die Zeilen in aufsteigender Reihenfolge auf der Grundlage der Daten in der ersten (ganz linken) Spalte sortiert. Wenn die Tabelle gruppierte Zeilen hat, werden die gruppierten Daten unterteilt. (*Tabellen in Untergruppen von Daten mit Registerkarten, Editoren und Selektoren funktionieren ähnlich.*)

Klicke einmal auf eine andere Spaltenüberschrift, um nach den Daten dieser Spalte in aufsteigender Reihenfolge zu sortieren. Klicke erneut auf die Überschrift, um in umgekehrter Reihenfolge zu sortieren.

Mit dem Dialogfeld **Spalteneditor** kannst du die angezeigten Spalten hinzufügen, entfernen und neu anordnen. Wenn du eine andere erste Spalte auswählst, wird diese zur neuen Standardsortierspalte der Ansicht [allerdings immer aufsteigend].

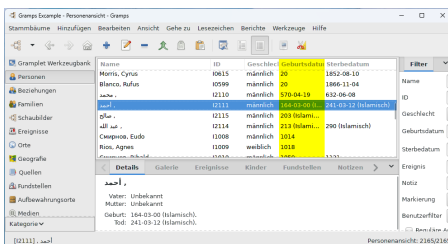
Hauptperson setzen

Abb. 15.31 Menü zeigt *Hauptperson setzen*

Um die **Hauptperson** festzulegen, wähle die Personenkategorie und die gewünschte Person aus, um sie zur **aktiven Person** zu machen, und wähle dann über die Menüs **Bearbeiten -> Hauptperson setzen**.

Alternativ kannst du bei der Bearbeitung einer Person mit der rechten Maustaste auf inaktive Bereiche (Bereiche ohne Texteingabefeld) des oberen Abschnitts klicken, um ein Kontextmenü aufzurufen, das die Option **Als Hauptperson setzen** für dieses Profil enthält.

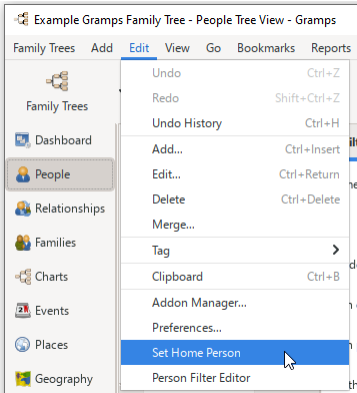
Die Hauptperson ist die ständig benannte Person, die zur **aktiven Person** wird, wenn einer der folgenden Fälle eintritt:

- Wenn die Stammbaum-Datenbank geöffnet wird, ist standardmäßig (Die Einstellung **Allgemeines** in den **Einstellungen** kann dieses **Standardverhalten ändern**. Die Einstellung "Zuletzt angezeigte Ansicht merken" führt zur letzten **aktiven Person** der vorherigen Sitzung zurück.)
- Wenn die Schaltfläche **Anfang** in der Symbolleiste angeklickt wird
- Wenn der Menüpunkt **Anfang** entweder im Menü **Gehe zu** oder im Kontextmenü der rechten Maustaste in ausgewählten Ansichten ausgewählt wird
- Das **Tastenkürzel** **ALT+pos 1** verwendet wird um zu der **Hauptperson** zurückzukehren.

Die Schaltfläche **Anfang** der Werkzeugleiste ist in den Kategorien „Personen“, „Beziehungen“ und „Diagramme“ verfügbar. 

Siehe auch

- [Die Hauptperson setzen](#)

Ansicht Bedienelemente festlegen

Ob die Werkzeugleiste, die Seitenleiste oder der Filter (nicht verfügbar in den Diagramm- und Beziehungsansichten) im Hauptfenster angezeigt werden, wird über das Menü **Ansicht** eingestellt.

In den verschiedenen Ansichten zeigt klicken auf das **Ansicht** Menü vier Kontrollkästchen die du anklicken kannst:

- **Navigator** **Strg + N**
- **Werkzeugleiste**
- **Seitenleiste** **Umsch + Strg + R**
- **Fußleiste** **Umsch + Strg + B**
- **Vollbild** **F11**

Zusätzlich, abhängig von der Ansicht, in der du dich befindest, sind andere Optionen unter **Ansicht -> Konfigurieren** verfügbar.

- Gramplets:
 - Spalten auf 1 setzen
 - Spalten auf 2 setzen

- Spalten auf 3 setzen
- **Beziehungen:**
 - Zeige Geschwister
 - Zeige Details
- **Geographie:**
 - Zeitraum
 - Layout

Alle anderen Ansichten: der [Spalteneditor](#).

Ansicht exportieren

Abb. 15.32 Menüleiste - "Stambäume"
- Übersichtsbeispiel mit dem Menüeintrag "Exportansicht".

Bei den meisten [Kategorie-Listen-Ansichten](#) können die angezeigten Daten exportiert werden, wähle dazu den **Menübefehl** [Stambäume](#) -> **Ansicht exportieren...**

Dieser Menübefehl erscheint nur, wenn die angezeigten Daten exportiert werden können. Gramps exportiert die Daten auf dem Bildschirm nach Ihrer Wahl: **CSV** oder **Open Document** Tabellenkalkulationsformat.

Beachte, dass die aktuelle Konfiguration der Spalten in der Ansicht bestimmt, welche Daten exportiert werden. Der Export enthält nur die angezeigten Spaltendaten (in derselben Reihenfolge) und beschränkt sich auf Datensätze, die den von dir angewandten [Filtern](#) entsprechen.

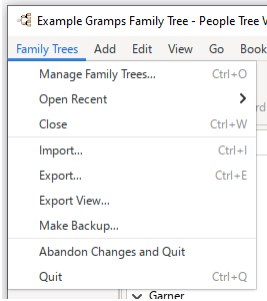
Verwende die Ansichten Registerkarte [CSV-Dialekt](#), um den Typ der zu erstellenden CSV-Datei festzulegen.

Ansicht als Tabelle exportieren Dialog

Abb. 15.33 "Ansicht als Tabelle exportieren"
CSV(Standardeinstellung)-Dateidialog - Beispiel

Gramps zeigt dann das Dialogfeld **Ansicht als Tabelle exportieren** an, in dem du einen Speicherort und einen Dateinamen für deine Datei auswählen und die Daten aus der Kategorielistenansicht in einem von zwei Tabellenformaten exportieren kannst:

- **Formate:**
 - **CSV** (Standardeinstellung)
 - **OpenDocument Tabelle** - ODS Format.

DT	Registrierungsnummer	Datum	DB	Beschreibung	ID
1	Boeinggaard, Schütz, John	1987-07-13	Fort Collins, Larimer, CO, USA	Bural of Schütz, John	E0005
2	Boeinggaard, Roberts, James	1911-10-10	Fort Collins, Larimer, CO, USA	Bural of Roberts, James	E0001
3	Boeinggaard, Meyer, Catherine	1913-11-20	Osaka, Hawaii, HI, USA	Bural of Meyer, Catherine	E0002
4	Boeinggaard, Kwan, Anna Katherine	1979-04-04	Osaka, HI, USA	Bural of Kwan, Anna Katherine	E0004
5	Boeinggaard, Edwards, Lucy	1938-02-28	Michigan City, LaPorte, IN, USA	Bural of Edwards, Lucy	E0003
6	Boeinggaard, Carter, Susan Ivy	1982-03-09	Michigan City, LaPorte, IN, USA	Bural of Carter, Susan Ivy	E0007
7	Boeinggaard, Zerkow, Phoebe Emily	1982-03-09	Michigan City, LaPorte, IN, USA	Bural of Zerkow, Phoebe Emily	E0016
8	Boeinggaard, Miller, Robert		Modesto, Stanislaus, CA, USA	Bural of Miller, Robert	E0029
9	Boeinggaard, Houston, Eleanor		Modesto, Stanislaus, CA, USA	Bural of Houston, Eleanor	E0012

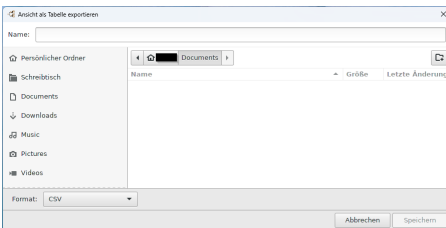
Abb. 15.34 Beispiel einer ODS-Tabelle - angezeigt in LibreOffice Calc

Der Beispiel-Screenshot zeigt einen Export in das **OpenDocument Tabellenblatt** (ODS-Format), das als Tabellenblatt in Libreoffice Calc angezeigt wird.

CSV Dialekt

Abb. 15.35 "CSV Dialekt" Registerkarte - Dialogfeld - Beispiel

Alle Ansichten von Listentabellen haben eine Registerkarte CSV-Dialekt im Dialog des Menüs **Ansicht -> Konfigurieren...** Du kannst das Trennzeichen des CSV-Formats auswählen, das beim Exportieren und Importieren von Daten in Gramps verwendet werden soll.

„Wähle deinen Dialekt“ aus:

- **excel**
- **excel-tab**
- **unix**
- **Benutzerdefiniert**
 - Begrenzungszeichen:
 - ',' (Standard)
 - ';'
 - ':'
 - '|'
 - 'Tab'

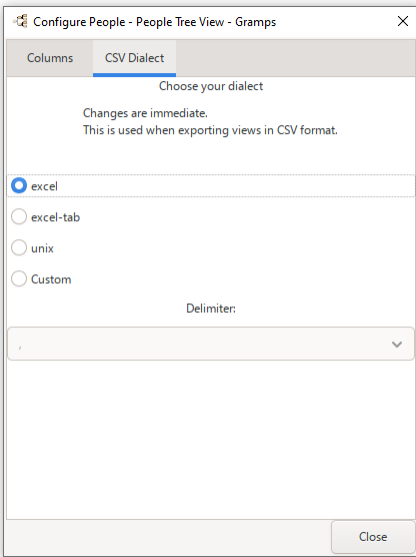
CSV steht für **Komma-getrennte Werte**. Es ist ein einfaches Textdateiformat, das Daten in Spalten und Zeilen aufteilt, um den Datenaustausch zu vereinfachen. Ursprünglich waren die Daten durch die Trennung in Spalten durch feste Positionen in `.txt`-Textdateien begrenzt. Als mehr Flexibilität benötigt wurde, wählte man das Komma als Trennzeichen, um die Grenzen der Spalten zu markieren, und das `.csv`-Format einer Textdatei wurde eingeführt. Erschwerend kam hinzu, dass die verschiedenen Betriebssysteme das Ende einer Zeile und das Ende einer Datei mit unterschiedlichen Begrenzungszeichen markierten.

Als das Komma in den Daten selbst zu häufig benötigt wurde, setzte sich das `.tsv`-Dateiformat (tab-separated-values) durch. Als man begann, andere Begrenzungszeichen zu verwenden, um nicht noch mehr Dateierweiterungen zu verbrauchen, wurde CSV zum Synonym für jedes Textformat mit durch Begrenzungszeichen markierten Spalten. Es handelte sich lediglich um verschiedene „Dialekte“ von „CSV“.

Das [csv-Modul von Python](#) bietet mehrere vordefinierte Dialekte, um das Lesen und Schreiben von CSV-Dateien zu vereinfachen. Diese Dialekte legen Regeln für das Analysieren und Formatieren von Daten fest. Zu den Standarddialekten gehören `excel`, `excel-tab` und `unix`. Die folgenden Abschnitte beschreiben die Merkmale der einzelnen Dialekte, einschließlich ihrer Trennzeichen, Zeilenendezeichen und Anführungszeichen.

Excel-Dialekt

Der `Excel`-Dialekt wurde entwickelt, um mit CSV-Dateien kompatibel zu sein, die von Microsoft Excel erzeugt wurden. Er ist für Daten geeignet, die von Excel als kommagetrennte Werte gespeichert wurden.

- Trennzeichen: **Komma (,)
- Zeilenabschlusszeichen: Wagenrücklauf und Zeilenvorschub (\r\n)
- Anführungszeichen:
 - Doppelte Anführungszeichen (") werden verwendet, um Felder einzuschließen, die das Trennzeichen oder andere Sonderzeichen enthalten.
 - Um ein doppeltes Anführungszeichen in ein in Anführungszeichen gesetztes Feld einzuschließen, wird es durch Verdoppelung maskiert (z. B. " "Beispiel").

Excel-Tabellen-Dialekt

Der `excel-tab`-Dialekt ähnelt dem `excel`-Dialekt, verwendet jedoch Tabulatoren anstelle von Kommas als Trennzeichen. Dieses Format wird häufig verwendet, wenn Zelldaten aus Excel in die Zwischenablage des Betriebssystems kopiert werden. Das Einfügen von Tabulator-getrennten Daten in das [Textimport](#)-Zusatzmodul-Gramplet ist eine der schnellsten Methoden, um Teile des Baums zu füllen.

- Trennzeichen: Tabulator (\t)
- Zeilenabschlusszeichen: Wagenrücklauf und Zeilenvorschub (\r\n)
- Anführungszeichen:
 - Doppelte Anführungszeichen (") werden verwendet, um Felder einzuschließen, die das Trennzeichen oder andere Sonderzeichen enthalten.
 - Um ein doppeltes Anführungszeichen in ein in Anführungszeichen gesetztes Feld einzuschließen, wird es durch Verdoppelung maskiert (z. B. " "Beispiel").

Unix-Dialekt

Der `Unix`-Dialekt ist für die Verwendung in Unix-ähnlichen Umgebungen konzipiert. Er verwendet ein Zeilenvorschubzeichen als Zeilenende und setzt alle Felder immer in Anführungszeichen.

- Trennzeichen: Komma (,)
- Zeilenabschlusszeichen: Zeilenvorschub (\n)
- Anführungszeichen:
 - Alle Felder werden in doppelte Anführungszeichen (") gesetzt.
 - Um ein doppeltes Anführungszeichen in ein in Anführungszeichen gesetztes Feld einzuschließen, wird es durch Verdoppelung maskiert (z. B. " "Beispiel").

Siehe auch:

- [CSV: Möglichkeit zur Auswahl des Dialekts, #1314](#)

Modularität und Zusatzmodule

Gramps wurde für Erweiterungen konzipiert. Das Zusatzmodul-Framework (auch bekannt als Plugin, Addon, Extension) bietet einen Pfad für die Entwicklung von Drittanbietern außerhalb der normalen Gramps-Veröffentlichungen.

Die Dokumentation für jedes Zusatzmodul wird außerhalb des Rahmens dieser Haupt-Wikikapitel gepflegt. Die Benutzeroberfläche und die Funktionalität der Software und der Dokumentation entsprechen möglicherweise nicht dem Stil, der im Rest von Gramps zu sehen ist... obwohl wir die Entwickler ermutigen, zu versuchen, ihre Ergänzungen so nahtlos wie möglich zu gestalten.

Eine kurze Beschreibung und ein Bildschirmfoto zu jedem Zusatzmodul findest du im Abschnitt [Zusatzmodul-Liste](#) im Wiki-Handbuch. Die separat gepflegte Dokumentationsseite für das Zusatzmodul ist mit der ersten Spalte dieser Liste verlinkt.

Siehe [Zusatzmodulverwaltung](#) und [Zusatzmodule von Drittanbietern](#).

Berichtausgabeformate anpassen

Abb. 15.36 Dokumentoptionen - Registerkarte Vorgaben für Textberichte (Einfacher Text - Ausgabe ausgewählt) Beispiel

Welche Art der Anpassung der Ausgabe ist möglich? In diesem Dialogfeld kannst du die Schriftarten, Schriftgrößen, Schriftfarbe, Hintergrundfarbe des Textes und die Ausrichtung der Absätze im Bericht ändern.

Bei den meisten Berichtsdialogfeldern befinden sich im oberen Teil Optionsregisterkarten, die sich speziell auf den jeweiligen Bericht beziehen. Der untere Teil enthält allgemeiner wiederverwendbare Funktionen und wird als Abschnitt [Dokumentoptionen](#) bezeichnet.

Aus der Dropdown-Liste **Stil**: kannst du einen vorhandenen benutzerdefinierten **Stil**: auswählen. Oder du erstellst deine eigene Formatvorlage: Wähle die Schaltfläche [\[Stileditor...\]](#), um das Dialogfeld [Dokumentformatvorlagen](#) anzuzeigen, und wähle dann die Schaltfläche [\[Neue Stil hinzufügen\]](#), um das Dialogfeld [Stileditor](#) anzuzeigen.

Der Inhalt dieses Artikels ist unvollständig oder ein Platzhalter-Stub.
Bitte aktualisiere oder erweitere diesen Abschnitt.

Dokumentenstile Editor Dialog

Abb. 15.37 Dokumentenstile - Dialog - Standardeinstellung

Das Dialogfeld [Dokumentenstile](#) listet die *Standardvorlage* und alle benutzerdefinierten Vorlagen für diesen Bericht auf und ermöglicht es dir, benutzerdefinierte Vorlagen, die du erstellt hast, zu bearbeiten oder zu löschen. Wähle die Schaltfläche [+ \(Neue Formatvorlage hinzufügen\)](#), um das Dialogfeld [Stileditor](#) anzuzeigen.

Stileditor Dialog

Im Dialogfeld [Stileditor](#) kannst du den Dokumentstil für jeden Bericht individuell anpassen.

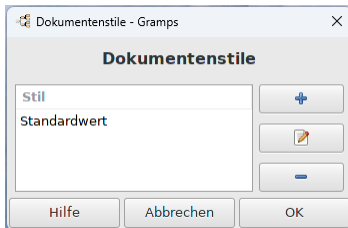
Ändere das Feld **Stilvorlagename**: Neuer Stil (Voreinstellung) in einen eindeutigen Namen, wie er in der Dropdown-Liste **Stil** der [Dokumentoptionen](#): erscheinen wird.

Sobald die Änderungen für deinen benutzerdefinierten Stil abgeschlossen sind, wähle die Schaltfläche [\[OK\]](#), um die Änderungen zu speichern, oder [\[Abbrechen\]](#), um den Vorgang zu beenden.

Stileditor Dialog Registerkarten

Auf der linken Seite befindet sich die Spalte **Stil**, in der die für den jeweiligen Bericht spezifischen Absatzoptionen aufgeführt sind, die du ändern kannst. Zum Beispiel zeigt der [Ahnentafel-Bericht](#), die Stilooptionen für AHN-Entry, AHN-Generation und AHN-Title.

Auf der rechten Seite befinden sich drei Registerkarten, die mit jedem in der linken Spalte aufgeführten Stil verbunden sind:

- [Beschreibung](#)
- [Schriftoptionen](#)
- [Absatzoptionen](#)

Beschreibung

Abb. 15.38 Registerkarte Beschreibungsoptionen - Dokumentstil - Dialog - Standardstile für Ahnentafel-Bericht

- **Beschreibung** :Die Beschreibung beschreibt, wofür jeder Abschnitt gedacht ist. Das folgende Beispiel zeigt den Stil, der für den Ahnentafel-Bericht verwendet wird (*AHN-Entry*) mit der Beschreibung: „Der für die Textanzeige verwendete Grundstil.“

Schriftoptionen

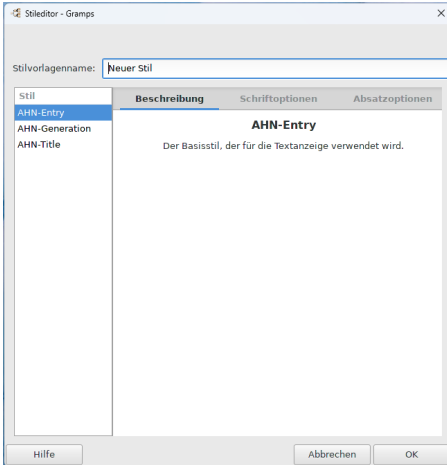

Abb. 15.39 "Schriftoptionen" Registerkarte - "Stileditor" Dialog für "Dokumentenstile" (Standardstile für Ahnentafel-Bericht)

- **Schriftoptionen** : Hier kannst du die **Schriftart** *Roman* oder *Swiss*, die **Größe** der Schrift in pt(Punkt), die **Farbe** der Schrift und einige **Optionen** wie *Fett*, *Kursiv* oder *Unterstrichen* einstellen.

Absatzoptionen

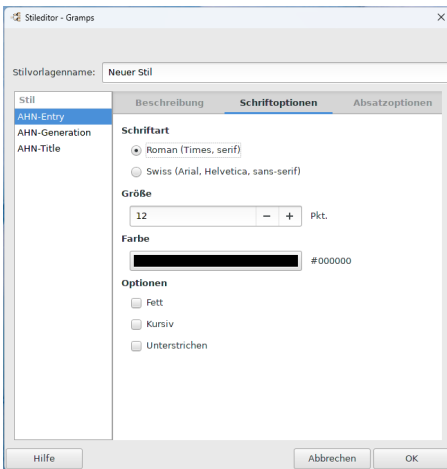

Abb. 15.40 "Absatzoptionen" Registerkarte - "Stileditor" Dialog für "Dokumentenstile" (Standardstile für Ahnentafel-Bericht)

- **Absatzoptionen** : Hier kannst du die **Ausrichtung**, die **Hintergrundfarbe**, das **Einrücken**, **Abstand** und **Ränder** deines Stils festlegen.

Kontextmenü

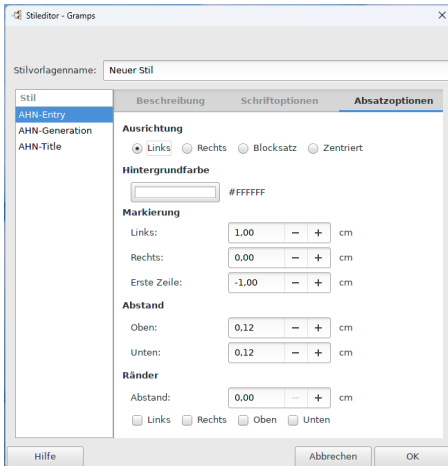

Abb. 15.41 Zwischenablage – mit Beispiel für ein kontextabhängiges Popup-Menü, das durch einen Rechtsklick auf eine Familie angezeigt wird

Pop-up Menüs werden an verschiedenen Stellen in Gramps verwendet; wie du auf das Kontextmenü zugreifst, hängt von deinem Betriebssystem ab:

- In Microsoft Windows verwendet man in der Regel die rechte Maustaste, um das Kontextmenü einzublenden, oder die Tastenkombination **Umschalt**+**F10**; siehe [Kontextmenüs verwenden - Microsoft Docs](#)
- Unter Apple macOS drückt man in der Regel die **Strg**-Taste, während man mit der Maus auf die Schaltfläche klickt, um das Kontextmenü anzuzeigen. siehe: [Kontextbezogene Menüs - Menüs - macOS - Human Interface Guidelines - Apple Developer](#)

Liste der bekannten Kontextmenüs in Gramps:

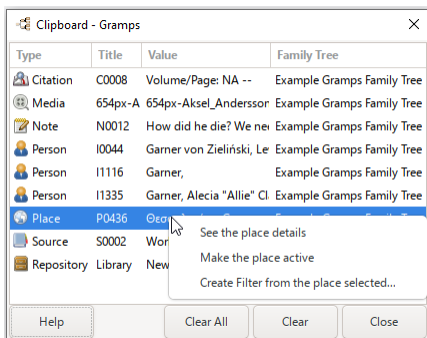
- Kontextmenüs der Stammbaumsansicht
- Kontextmenü der Zwischenablage
- Dateiauswahl – Kontextmenüoptionen
- Kontextmenüs der <Kategorieansicht>
- ... und viele mehr

Der Inhalt dieses Artikels ist unvollständig oder ein Platzhalter-Stub.
Bitte aktualisiere oder erweitere diesen Abschnitt.

Siehe auch:

- [Tastenkürzel Referenz](#)

Auswahldialoge

ID	Father	Mother	Last Change
F0000	Person, The First	Fillin, B	2016-06-30 12:11:36 PM
F0001	Warner, Allen Carl	Garner, Rita Marie	2007-07-26 6:34:25 PM
F0002	Garner, Howard Lane	Marin, Mary Anne	2007-07-26 6:34:25 PM
F0003	Warner, George Edward	Lessard, Elinor Jane	2007-07-26 6:34:25 PM
F0004	Warner, Warren W.	Rall, Abigail	2007-07-26 6:34:25 PM

Abb. 15.42 [Familienauswahl](#) - mit Suchleiste

Auswahldialoge sind ??? und werden in der Regel verwendet, um ??? . Verschiedene **Auswahlfelder** verfügen auch über Suchleisten:

- [Familienauswahl](#)
- Ereignisauswahl
- Notenauswahl
- Medienobjektauswahl ??
- Personenauswahl
- Vaterauswahl (Sonderfall, gefiltert nach Vater?)
- Mutter-Auswahl (Sonderfall, gefiltert nach Mutter?)
- Kind-Auswahl
- Medienobjekt-Auswahl ??
- Ort-Auswahl
- Aufbewahrungsort-Auswahl
- Quelle- oder Fundstellen-Auswahl
- Quelle-Auswahl

Siehe auch

- [GEPS_041: Neue Auswahl](#)
- [Farbe-Auswahl](#)

Der Inhalt dieses Artikels ist unvollständig oder ein Platzhalter-Stub.
Bitte aktualisiere oder erweitere diesen Abschnitt.

Anpassen

Hier sind einige Möglichkeiten, wie du Gramps anpassen kannst.

Einstellungen

Im Abschnitt „Anzeigeoptionen“ der Registerkarte „Bearbeiten > Einstellungen > **Daten**“ kannst du das **Namensformat** auswählen, das standardmäßig in Gramps verwendet wird. Die Schaltfläche `{{man label|[[De:Gramps_6.0_Wiki_Handbuch_-_Einstellungen#Anzeigename-Editor|Bearbeiten für das Namensformat}}}` öffnet den Editor für Anzeigenamen, in dem du benutzerdefinierte (individuelle) Stile erstellen kannst, die über die vordefinierten (integrierten) Namensformatoptionen hinausgehen.

Siehe [Einstellungen](#)

Die Schaltfläche Bearbeiten für die bevorzugten und alternativen Namen einer Person öffnet den **Namenseditor** und ermöglicht die Auswahl eines Namensformats, das das auf der Registerkarte Anzeige der Einstellungen für den gesamten Baum gewählte Format überschreibt.

Das Namensformat, die Gruppierung und die Sortierung können für ausgewählte Personen und Nachnamen außer Kraft gesetzt werden. Der Dialog "Person bearbeiten" verfügt über zwei Schaltflächen für den Zugriff auf diese Funktion. Die Schaltfläche für den bevorzugten Namen befindet sich rechts neben dem Feld Suffix. Für jeden ausgewählten Namen (bevorzugter oder alternativer Name) auf der Registerkarte Namen, die den

Namenseditor öffnet. Die integrierten und benutzerdefinierten Anzeigeformate für Namen können ausgewählt werden, mit Ausnahme der Optionen "Gruppieren als:" und "Sortieren als:", die standardmäßig das in den Einstellungen ausgewählte Namensformat verwenden.

Farbwähler

Auf der Registerkarte [Farben](#) der Voreinstellungen kannst du die Farbe der verschiedenen Diagrammelemente in den grafischen Ansichten der Kategorie Diagramme anpassen.

Farbpalette

Abb. 15.43 "Farbe auswählen" - Palettenauswahldialog

Wähle eine Farbe aus den 45 [Musterfeldern](#) der vordefinierten Farbpalette aus. Oder wähle aus den kürzlich verwendeten [benutzerdefinierten](#) Farbmusterfeldern. Oder klicke auf die Schaltfläche , um deine eigene benutzerdefinierte Farbe zu erstellen. Klicke mit der rechten Maustaste auf ein beliebiges Musterfeld, um eine weitere benutzerdefinierte Farbe hinzuzufügen und die Farbverlaufsauswahl zu öffnen.

Du kannst jedes Farbfeld auf ein beliebiges Musterfeld im Einstellungsdialog (oder Konfigurationsdialog) ziehen.

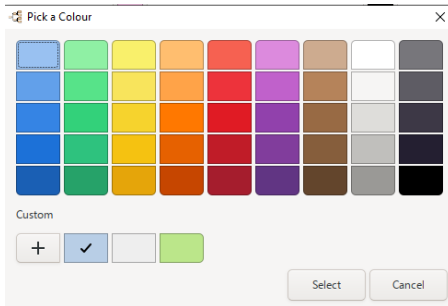
Farbverlauf

Abb. 15.44 "Farbe auswählen" - Farbverlaufsauswahldialog

Im Dialogfeld für die Farbverlaufsauswahl kannst du das [Farbmusterfeld](#) im oberen Bereich des Dialogfelds anpassen. Klicke nach der Änderung entweder auf die Schaltfläche [Auswählen](#), um die Farbe anzuwenden. Ziehe das einzelne Farbverlaufsauswahldialogfeld auf ein beliebiges Musterfeld im Einstellungsdialog (oder im Konfigurationsdialog).

Bestimmte Farben des Musterfelds können auf verschiedene Weise geändert werden:

- über die direkte Eingabe 'Farbe Hex-Farbcode'
- über den Farbtonregler (mit numerischer Feineinstellung)
- Maus-Linksklick in den 1-dimensionalen (Farbton) Regenbogen-Farbverlauf oder den 2-dimensionalen (Helligkeit und Sättigung) Farbton-Farbverlauf.
- Klicke mit der rechten Maustaste in einen der beiden Farbverläufe, um die numerische Steuerung für die Dimension(en) des Farbverlaufs anzuzeigen
- Klicke mit der linken Maustaste auf die Farbauswahl mit der Pipette, um ein beliebiges auf dem Bildschirm angezeigtes Pixel auszuwählen.

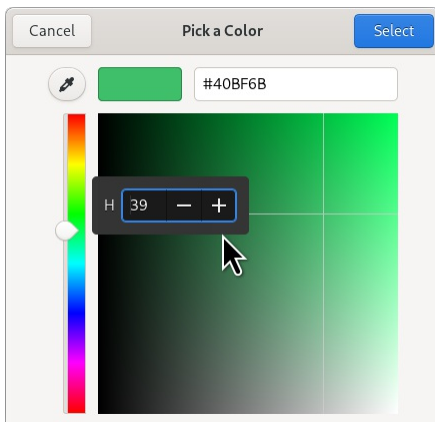
Dateiauswahl

Abb. 15.45 Linux GTK Dateiauswahl: Hervorhebung von Breadcrumbs und Lesezeichen

Abb. 15.46 macOS GTK Dateiauswahl: Hervorhebung von Breadcrumbs und Lesezeichen

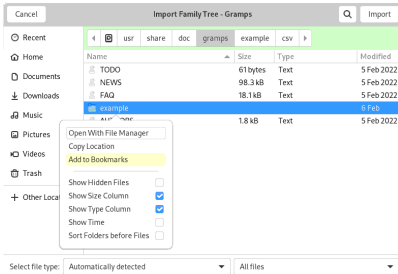

Abb. 15.47 Windows GTK Dateiauswahl: Hervorhebung von Breadcrumbs und Lesezeichen

Die Dialogfelder Öffnen und Speichern (Dateiauswahl) für Gramps basieren auf der [GTK-Dateiauswahl](#). Jedes Betriebssystem hat erwartete Verhaltensweisen für Klicks, Doppelklicks, Sortierung, [Tastenkombinationen](#), Umgebungsvariablen und Standard-Dateispeicherorte, die für die betriebssystemeigenen Dateiauswahldialoge charakteristisch sind. Einige davon können über die Benutzeroberfläche so angepasst werden, dass sie den systemeigenen Dateiauswahlen ähnlicher sind. Die Eigenheiten der verschiedenen Betriebssysteme bedeuten jedoch, dass freigegebene Netzwerkordner und URI-Unterstützung möglicherweise nicht so einfach durchsucht werden können wie bei der Verwendung der systemeigenen Dateiauswahlen.

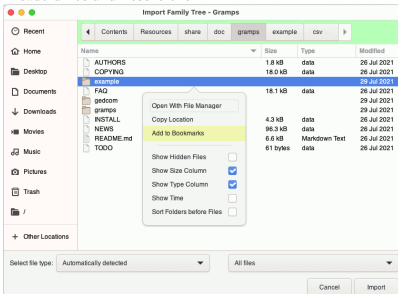
Die [GtkDateiauswahl](#) ermöglicht das Hinzufügen von schnellen Navigations-Hotlinks zu häufig verwendeten Stellen im Dateisystem. In der Standardimplementierung werden diese im Navigationsbereich der linken Seitenleiste angezeigt. Es mag zunächst etwas unklar sein, dass diese Verknüpfungen aus verschiedenen Quellen und in verschiedenen Varianten kommen, daher wollen wir die Terminologie hier erklären:

- **Lesezeichen:** werden vom Benutzer durch Ziehen von Ordnern aus dem rechten Fenster in das linke Fenster oder über die Schaltfläche "Hinzufügen" erstellt. Lesezeichen können vom Benutzer umbenannt und gelöscht werden.
- **Verknüpfungen:** können von der Gramps-Anwendung bereitgestellt werden. Zum Beispiel kann das Programm eine Verknüpfung für einen Ordner "Downloads" oder "Dokumente" hinzufügen. Verknüpfungen können nicht vom Benutzer hinzugefügt oder entfernt werden. Mit der Option "Umbenennen..." im Kontextmenü können sie umbenannt werden.
- **Laufwerke:** werden von der zugrunde liegenden Dateisystemabstraktion bereitgestellt. Sie sind die "Wurzeln" des Dateisystems. Die Hotlinks Home und Downloads sind gemeinsame "Wurzeln". Laufwerke können vom Benutzer nicht geändert werden.

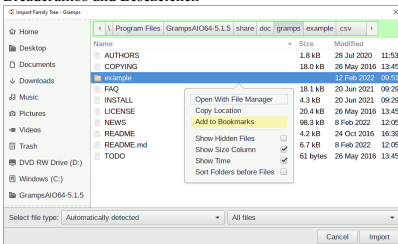
Kontextmenü-Optionen

Einstellungen - Anpassen

Klicke mit der rechten Maustaste auf eine beliebige Datei oder einen beliebigen Ordner im aktuellen Verzeichnis, um ein Kontextmenü mit den folgenden Optionen zu öffnen:

-
- **Mit Dateiverwaltung öffnen**

-
- **Ort kopieren**
 - **Zu Lesezeichen hinzufügen**

-
- **Verbogene Dateien anzeigen**
 - **Spalte Größe anzeigen**
 - **Spalte Typ anzeigen**
 - **Zeitanzeigen**
 - **Ordner vor Dateien anzeigen**

Klicke mit der rechten Maustaste in die Navigations-Seitenleiste, um ein Kontextmenü mit den folgenden Optionen zu öffnen:

-
- **Öffnen**
 - **Entfernen**
 - **Umbenennen...**

Breadcrumbs und Adressleiste für Texteingabe

Standardmäßig erfolgt die Navigation in den Dateiodnern in der Dateiauswahl durch Blättern. Es gibt auch einige Verknüpfungen auf der linken Seite und Breadcrumbs (in der Dialogabbildung grün hervorgehoben) für die schnelle Navigation nach oben und unten im Pfad.

Optional kann eine Adressleiste für die Texteingabe verwendet werden, um einen Pfad direkt einzugeben oder einzufügen. Mit der [Tastenkombination](#) `STRG + L` kannst du zwischen der Anzeige von Breadcrumbs und der Texteingabe-Adressleiste umschalten.

Lesezeichen für Dateiodner

Dateiodner-Lesezeichen können benutzerdefiniert werden, um das Auffinden von Standardspeicherorten zu erleichtern. Diese Lesezeichen werden zwischen den Sitzungen und unabhängig davon, welcher Stammbaum geladen wurde, gespeichert.

Navigiere bei geöffnetem Dialogfeld "Öffnen" oder "Speichern" zu der Datei, die den Ordner enthält, der mit einem Lesezeichen versehen werden soll. Erstelle das Lesezeichen, indem du entweder das Ordnersymbol in die linke Navigationsspalte ziehst oder mit der rechten Maustaste auf den Ordner klickst, um die Kontextmenüoption [Zu Lesezeichen hinzufügen](#) zu verwenden.

Wenn du mit der rechten Maustaste auf ein vorhandenes Lesezeichen klickst, kannst du dieses Lesezeichen umbenennen oder es entfernen.

Dateiformate

In der Standarddistribution von Gramps ist die Unterstützung für mehrere Dateiformate integriert. Import Zusatzmodul und Export Zusatzmodul können über die Zusatzmodulverwaltung oder die Voreinstellungen installiert werden, um die Optionen zu erweitern.

Eine Liste der Dateiformate findest du im Artikel [Ausgabeformat](#) (englisch).

Siehe auch

- [Wie zeigt man die Texteingabe-Adressleiste oder "Brotkrümel" \(Navigationsschaltflächen\)](#) in Nautilus nach dem Ubuntu 10.04 Upgrade an?
- Diskurs-Diskussionen über die GTK-Dateiauswahl:
 - [Dokumentieren der Dateiauswahl im Wiki](#)
 - [Veranschaulichung der Dateiauswahl im Wiki](#)
 - [Dateiauswahl: Sortieren von Dateien und Ordnern](#)

Sprache

Gramps wurde in eine Reihe von [Sprachen](#) übersetzt. Normalerweise startet Gramps automatisch in deiner lokalen Sprache, so wie du es für andere Anwendungen gewählt hast, aber manchmal ist das vielleicht nicht das Richtige für dich. In anderen Fällen ist ein Modul oder Zusatzmodul noch nicht übersetzt und es erscheint eine Warnung wie "Warnung: Zusatzmodul XYZ hat keine Übersetzung für eine deiner konfigurierten Sprachen, verwende stattdessen US-Englisch". (Beachte, dass der US-Dialekt des Englischen die Standardeinstellung ist und nicht das Britische). Das kann lästig oder aufdringlich werden.

Im Idealfall beherrscht du das US-Englisch so gut wie die Sprache, die du für die Benutzeroberfläche deines Computers gewählt hast. Und dass du die Gelegenheit nutzen würdest, die Gramps-Funktion für Benutzer, die kein Englisch sprechen, zu übersetzen.

Wenn dein System so konfiguriert ist, dass eine andere Sprache als Englisch angezeigt wird, kannst du dies für Gramps außer Kraft setzen.

Angenommen, ein Computer in den Niederlanden ist standardmäßig auf Unicode 8 Niederländisch eingestellt: "LANG: nl_NL.UTF-8". Du könntest entgegen der Betriebssystemsprache zurücksetzen

Verwende unter Windows den Befehl SET, um die Umgebungsvariable LANG in "en_GB.UTF-8" für britisches Englisch zu ändern. Du kannst dies

über die Befehlszeilenschnittstelle tun oder [eine Startverknüpfung mit dem folgenden Ziel erstellen](#): C:\Windows\System32\cmd.exe /c "SET LANG=en_GB.UTF-8 && START /D ^"C:\Program Files\GrampsAIO64-6.0.3^" gramps.exe"

Der Inhalt dieses Artikels ist unvollständig oder ein Platzhalter-Stub.
Bitte aktualisiere oder erweitere diesen Abschnitt.

tbid

 Describe for each main platform how the normal language is determined and how the user can [choose a different language](#).

Linux

Der Inhalt dieses Artikels ist unvollständig oder ein Platzhalter-Stub.
Bitte aktualisiere oder erweitere diesen Abschnitt.

Wenn du eine lokale "Variante" für die Sortierung wählen willst, die nicht die Standardvariante ist, dann kannst du Gramps vom Terminal (oder der Konsole) mit einer anderen LC_COLLATE-Umgebung starten. Zum Beispiel ist die Standardsortiervariante für Schwedisch "reformed", aber du kannst stattdessen "standard" wählen, indem du tippst:

```
export LC_COLLATE="sv_SE.UTF-8@collation=standard"
python Gramps.py
```

mac OS X

Unter mac OS X findest du unter [Erweiterte Einstellungen](#) Details darüber, wie die Sprache normalerweise ausgewählt wird und wie du eine spezielle, nicht standardmäßige Einstellung für die Sprache, die Sortierreihenfolge oder das Format von Dingen wie Tages- und Monatsnamen und Zahlentrennzeichen wählen kannst.

MS Windows

Abb. 15.48 Gramps 6.0.3 AIO 64 Bit für Microsoft Windows Installer – Seite „Komponenten auswählen“ mit Auswahl der Übersetzung „de“ (Deutsch)

Wenn du Gramps mit dem Gramps AIO-Installationsprogramm in einer anderen Sprache als Englisch ausführen möchtest, musst du diese während des Installationsprozesses auswählen.

Andernfalls wird sie nicht verfügbar sein.

Weitere Informationen befinden sich auf der Seite [Installation von Gramps für Windows-Computer#Fehlende andere Sprachen](#).

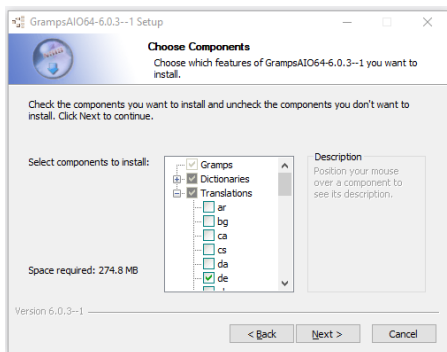
Menüelement des Windows-Betriebssystems hinzufügen

Einstellungen - Anpassen

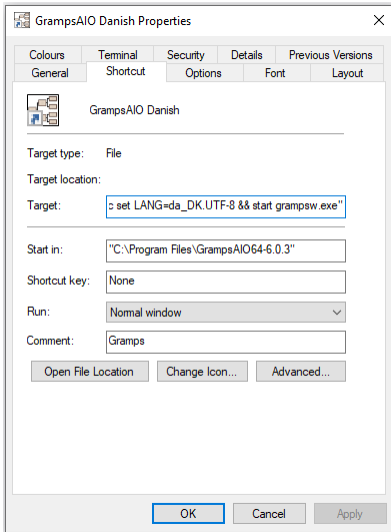

Fig. 15.49 Bearbeiten-Ziel-GrampsAIO64-Eigenschaften für das dänische Verknüpfungsbeispiel.

Damit Gramps in der von dir gewählten Sprache funktioniert (den [Sprachcode](#) findest du in der Tabelle unten), musst du folgende Schritte ausführen:

- Mit der rechten Maustaste auf das Symbol "GrampsAIO64 6.x.x" auf dem Desktop klicken und aus dem Menü wählen: **Kopieren**.
- Mit rechter Maustaste auf eine beliebige Stelle des Desktops klicken und aus dem Menü wählen: **Verknüpfung einfügen**.
- Es wird ein neues Symbol erstellt mit dem Namen: "GrampsAIO64 6.x.x (2)".
- Rechtsklick darauf und aus dem Menü wählen: **Eigenschaften**.
- Es öffnet sich ein neues Fenster. Auf die erste Registerkarte **Allgemein** klicken und den Text von "GrampsAIO64 6.x.x (2)" in etwas Beschreibenderes ändern wie: "GrampsAIO Dänisch"
 - Auf die zweite Registerkarte **Verknüpfung** klicken und den Text im ersten Eintrag **Ziel** ändern (der Pfad hängt von der verwendeten Gramps-Version ab):
 - "C:\Program File\GrampsAIO64-6.x.x\grampsw.exe" in:
 - %comspec% /c set LANG=da_DK.UTF-8 && start grampsw.exe"
- Klicke **OK**.

Wenn du jetzt auf das Symbol klickst, startet Gramps auf Dänisch.

Du kannst eine Zip-Datei herunterladen, die der Funktionsanfrage beigefügt ist: [13204 Gramps AIO64 5.2 Language icons Shortcuts Pack](#) (für die 18 Sprachen, die in der nachstehenden Sprachtabelle aufgeführt sind)

Ändern der Windows-LANG-Variablen

Eine weitere Option, wenn du willst, dass Gramps immer in der kanadischen Sprache geladen wird, kannst du unter Windows > Systemeigenschaften die LANG-Variablen im Benutzerabschnitt des Umgebungsvariablendialogs mit dem entsprechenden Wert hinzufügen.

Der hinzuzufügende Wert ist:

Name: LANG
Wert: fr_CA.UTF-8

- [Einstellen von Umgebungsvariablen in Windows 10](#) (englisch)

Sprachcodes

Wähle aus der folgenden Tabelle aus, in welche [Sprachen Gramps](#) übersetzt wurde:

Sprache	ISO-Code	Beispiel	Notizen
Englisch (Britisch)	en_GB.UTF-8	%comspec% /c set LANG=en_GB.UTF-8 && start grampsw.exe"	

Finnisch	fi.UTF-8	%comspec% /c set LANG=fi.UTF-8 && start grampsw.exe"
Russisch	ru_RU.UTF-8	%comspec% /c set LANG=ru_RU.UTF-8 && start grampsw.exe"
Albanisch	sq_AL.UTF-8	%comspec% /c set LANG=sq_AL.UTF-8 && start grampsw.exe"
Deutsch	de_DE.UTF-8	%comspec% /c set LANG=de_DE.UTF-8 && start grampsw.exe"
Französisch	fr_FR.UTF-8	%comspec% /c set LANG=fr_FR.UTF-8 && start grampsw.exe"
Französisch-kanadisch	fr_CA.UTF-8	%comspec% /c set LANG=fr_CA.UTF-8 && start grampsw.exe"
Mazedonisch	mk_MK.UTF-8 ???	
Niederländisch	nl_NL.UTF-8	%comspec% /c set LANG=nl_NL.UTF-8 && start grampsw.exe"
Niederländisch (Belgien)	nl_BE.UTF-8	%comspec% /c set LANG=nl_BE.UTF-8 && start grampsw.exe"
Slovakisch	sk_SK.UTF-8	%comspec% /c set LANG=sk_SK.UTF-8 && start grampsw.exe"
Hebräisch	he_IL.UTF-8	%comspec% /c set LANG=he_IL.UTF-8 && start grampsw.exe"
Dänisch	da_DK.UTF-8	%comspec% /c set LANG=da_DK.UTF-8 && start grampsw.exe"
Griechisch	el_GR.UTF-8	%comspec% /c set LANG=el_GR.UTF-8 && start grampsw.exe"
Italienisch	it_IT.UTF-8	%comspec% /c set LANG=it_IT.UTF-8 && start grampsw.exe"
Esperanto	eo.UTF-8 ???	
Chinesisch (vereinfacht)	zh_CN.UTF-8	%comspec% /c set LANG=zh_CN.UTF-8 && start grampsw.exe"
Chinesisch (Hong Kong)	zh_HK.UTF-8 ???	
Chinesisch (traditionell)	zh_TW.UTF-8	%comspec% /c set LANG=zh_TW.UTF-8 && start grampsw.exe"
Ukrainisch	uk_UA.UTF-8	
Portugiesisch	pt_PT.UTF-8	%comspec% /c set LANG=pt_PT.UTF-8 && start grampsw.exe"
Portugiesisch (Brasilien)	pt_BR.UTF-8	%comspec% /c set LANG=pt_BR.UTF-8 && start grampsw.exe"
Afrikaans	af_ZA.UTF-8	
Norwegisch Bokmål	nb_NO.UTF-8	%comspec% /c set LANG=nb_NO.UTF-8 && start grampsw.exe"
Norwegisch Nynorsk	nn_NO.UTF-8	%comspec% /c set LANG=nn_NO.UTF-8 && start grampsw.exe"
Türkisch	tr_TR.UTF-8	%comspec% /c set LANG=tr_TR.UTF-8 && start grampsw.exe"
Spanisch	es_ES.UTF-8	%comspec% /c set LANG=es_ES.UTF-8 && start grampsw.exe"
Polnisch	pl_PL.UTF-8	%comspec% /c set LANG=pl_PL.UTF-8 && start grampsw.exe"
Slowenisch	sl_SI.UTF-8	%comspec% /c set LANG=sl_SI.UTF-8 && start grampsw.exe"

- Bei den Sprachcodes handelt es sich um zweibuchstabile ISO-Sprachcodes in Kleinbuchstaben (z. B. "da") gemäß der Definition in [ISO 639-1](#).
- Bei den Ländercodes handelt es sich um zweistellige ISO-Ländercodes in Großbuchstaben (z. B. "BE") gemäß der Definition in [ISO 3166-1](#).

Fortgeschrittene Manipulation von Einstellungen

Der Inhalt dieses Artikels ist unvollständig oder ein Platzhalter-Stub.
Bitte aktualisiere oder erweitere diesen Abschnitt.

Warnung ** Sorge dafür, dass du Gramps geschlossen hast **

Der Inhalt dieses Absatz ist außerhalb der Interessen eines normalen Gramps Benutzers. Wenn du die Optionen systemnah justierst, können sie deine Gramps-Installation beschädigen. Sei vorsichtig. **DU WURDEST GEWARNT!**

Neben den Einstellungen, die in den Voreinstellungen verfügbar sind, sind möglicherweise auch die erweiterten Einstellungen von Interesse.

Gramps verwendet [INI-Schlüssel](#) und [INI-Abschnitte](#) für die Verwaltung von Benutzerpräferenzen und Programmeinstellungen. Diese werden in der Textdatei `gramps.ini` im Ordner `.gramps/gramps[XX]` in deinem Heimat- oder Benutzerverzeichnis gespeichert.

Die Datei `gramps.ini` hat folgende Abschnitte:

- [behavior] : Typische Schlüsselnamen sind: [betawarn](#), enable-autobackup, use-tips...
- [colors] :
- [csv] :
- [database] : im Zusammenhang mit den Datenbankeinstellungen für den Stammbaum.
- [export] : Export und Import von Ordner/Verzeichnisse
- [geography] :
- [interface] : viele Schlüssel für Höhe und Breite der verschiedenen Ansichten: z.B. event-height: 450, event-ref-height: 585, event-ref-width: 728, event-width: 712...
- [paths] : Schlüssel zu den zuletzt importierten Dateien und Ordnern/Verzeichnissen
- [plugin] :
- [preferences] : Schlüssel, die sich auf die Voreinstellungen beziehen: alle gängigen Präfixe, ToDo-Farben..
- [researcher] : alle Informationen über den Forscher
- [spacing] :

- [test]:
- [utf8]:

Beispiel gramps.ini Datei

Beispiel für den Inhalt der Datei gramps.ini:

```
;; Gramps key file
;; Automatically created at 2025/05/24 08:49:41

[behavior]
;;addmedia-image-dir=''
;;addmedia-relative-path=0
;;addons-allow-install=0
;;addons-projects=[['Gramps', 'https://raw.githubusercontent.com/gramps-project/addons/master/gramps60', True]]
;;addons-url='https://raw.githubusercontent.com/gramps-project/addons/master/gramps60'
;;autoload=0
;;avg-generation-gap=20
;;check-for-addon-update-types=['new']
;;check-for-addon-updates=0
;;date-about-range=50
;;date-after-range=50
;;date-before-range=50
;;do-not-show-previously-seen-addon-updates=1
;;generation-depth=15
;;immediate-warn=0
;;last-check-for-addon-updates='1970/01/01'
;;max-age-prob-alive=110
;;max-sib-age-diff=20
;;min-generation-years=13
;;owner-warn=0
;;pop-plugin-status=0
;;previously-seen-addon-updates=[]
;;recent-export-type=3
;;runcheck=0
;;spellcheck=0
;;startup=0
;;surname-guessing=0
translator-needed=0
;;use-tips=1
;;web-search-url='https://google.com/search?q=(text)s'
;;welcome=100

[colors]
;;border-family=['#cccccc', '#252525']
;;border-family-divorced=['#ff7373', '#720b0b']
;;border-female-alive=['#861f69', '#261111']
;;border-female-dead=['#000000', '#000000']
;;border-male-alive=['#1f4986', '#171d26']
;;border-male-dead=['#000000', '#000000']
;;border-other-alive=['#2a5f16', '#26a269']
;;border-other-dead=['#000000', '#000000']
;;border-unknown-alive=['#8e5801', '#8e5801']
;;border-unknown-dead=['#000000', '#000000']
;;family=['#eeeeee', '#454545']
;;family-civil-union=['#eeeeee', '#454545']
;;family-divorced=['#ffdede', '#5c3636']
;;family-married=['#eeeeee', '#454545']
;;family-unknown=['#eeeeee', '#454545']
;;family-unmarried=['#eeeeee', '#454545']
;;female-alive=['#feccf0', '#62242d']
;;female-dead=['#feccf0', '#3a292b']
;;home-person=['#bbe68a', '#304918']
;;male-alive=['#b8cee6', '#1f344a']
;;male-dead=['#b8cee6', '#2d3039']
;;other-alive=['#94ef9e', '#285b27']
;;other-dead=['#94ef9e', '#062304']
;;scheme=0
;;unknown-alive=['#f3dbb6', '#75507b']
;;unknown-dead=['#f3dbb6', '#35103b']

[csv]
;;delimiter=','
;;dialect='excel'

[database]
;;autobackup=0
;;backend='sqlite'
;;backup-on-exit=1
;;backup-path='C:\\Users\\[username]'
;;compress-backup=1
;;host=''
;;path='C:\\Users\\[username]\\AppData\\Roaming\\gramps\\grampsdb'
;;port=''

[export]
;;proxy-order=[['privacy', 0], ['living', 0], ['person', 0], ['note', 0], ['reference', 0]]

[geography]
;;center-lat=0.0
;;center-lon=0.0
;;lock=0
;;map_service=1
```

```

;;nprefix='N%04d'
;;online-maps=0
;;oprefix='O%04d'
;;paper-metric=0
;;paper-preference='Letter'
;;patronymic-surname=0
;;place-auto=1
;;place-format=0
;;pprefix='P%04d'
;;private-given-text='[Living]'
;;private-record-text='[Private Record]'
;;private-surname-text='[Living]'
;;quick-backup-include-mode=0
;;rprefix='R%04d'
;;sprefix='S%04d'
;;tag-on-import=0
;;tag-on-import-format='Imported %Y/%m/%d %H:%M:%S'
;;use-last-view=0

[researcher]
;;researcher-addr=''
;;researcher-city=''
;;researcher-country=''
;;researcher-email=''
;;researcher-locality=''
;;researcher-name=''
;;researcher-phone=''
;;researcher-postal=''
;;researcher-state=''

[spacing]
dbman=[22.605613425925927, 5.877459490740741, 9.856047453703704]

[test]
;;january='January'

[utf8]
;;baptism-symbol='~'
;;birth-symbol='*'
;;buried-symbol='[]'
;;cremated-symbol='☪'
;;dead-symbol='†'
;;death-symbol='2'
;;divorce-symbol='o|o'
;;engaged-symbol='o'
;;in-use=0
;;killed-symbol='x'
;;marriage-symbol='oo'
;;partner-symbol='o-o'
;;selected-font=''

```

Erweiterte Einstellung des Sicherungsdateinamens

Du kannst auch das Benennungsmuster für den Sicherungsdateinamen definieren, indem du den `paths.quick-backup-filename` in der `~/gramps/gramps60/gramps.ini` Schlüsseldatei wie folgt einstellst:

```

[paths]
;;quick-backup-filename='% (filename)s_% (year)d-% (month)02d-% (day)02d.% (extension)s'

```

indem du die beiden Semikolons (;;) vor der INI-Schlüsselzeile entfernst und die folgenden Schlüsselwörter für das Dateinamensmuster verwendest:

- `filename` # Dateiname
- `year` # Jahr
- `month` # Monat
- `day` # Tag
- `hour` # Stunde
- `minutes` # Minuten
- `seconds` # Sekunden
- `extension` : # Dateierweiterung
 - `.gpkg` (Standardeinstellung) wenn du Medien einbezieht.
 - `.gramps` wenn du die Medien ausschließt.

Verwende die entsprechende `~/gramps/gramps{XX}/gramps.ini` Schlüsseldatei.

- Gramps version 6.0 :

```
~/gramps/gramps60/gramps.ini
```

Siehe auch:

- [De:Gramps 6.0 Wiki Handbuch - Stammbäume Verwalten#Sicherungsdialog](#)
- [De:Gramps 6.0 Wiki Handbuch - Kommandozeilen Referenz#Konfiguration_28config.29 Option](#)
- [Install latest BSDDB#Make Gramps use bsddb3](#) (englisch)
- [Customize the Genealogical Symbols lookup table#Genealogy_symbols_preferences](#) (englisch)

Thema

Das Aussehen von Gramps kann verändert werden.

- [Addon:Theme Preferences](#)
- [Windows_AIO_themes](#)
- [GTK 3 theme - GEPS 029: GTK3-GObject introspection Conversion](#)
- [Override_Gramps_Icons](#) - für ältere Gramps-Versionen.
- [UI style](#)

Einige Berichte können auch geändert werden:

- [Website report Themes](#)

[Zurück](#)

[Index](#)

[Nächste](#)

Abb. 16.1 [Filter definieren](#) - Dialog - Standardeinstellungen

Mit Hilfe von Filtern kann Gramps Operationen auf einen kleineren Teil eines Stammbaums beschränken. Der gefilterte Teil des Stammbaums hat ein bestimmtes Merkmal gemeinsam. (z.B. Frauen, die zwischen 1550 und 1575 in Frankreich geboren wurden.) Der Filter gibt an, welche Merkmale wichtig sind und erlaubt die Auswahl von Werten, nach denen gesucht werden soll. (Im Beispiel sucht der Filter nach Personen eines bestimmten Geschlechts, die an einem bestimmten Ort während eines kleinen Zeitraums ein Ereignis haben).

Die Erstellung von Datenbankabfragen ohne Fehler in der Syntax kann eine Herausforderung sein. Daher bieten Filter strukturierte und vorab getestete Datenbankabfragen, die einen Großteil der komplexen Syntax verbergen und gleichzeitig einige Sicherheitsnetze zur Vermeidung von Routinefehlern bieten. Gemeinsame Merkmale, die für die Filterung verwendet werden, werden normalerweise als "Parameter"-Felder in einem Formular dargestellt. Dann stellt das Formular eine ordnungsgemäß geschriebene Abfrage um den Parameter herum zusammen. Formulare mit mehreren Parameterfeldern führen zu komplexen Abfragen.

Listen aller derzeit in Gramps definierten Regeln für Filterabfragen. Jede dieser Regeln kann bei der Erstellung benutzerdefinierter Filter verwendet werden.

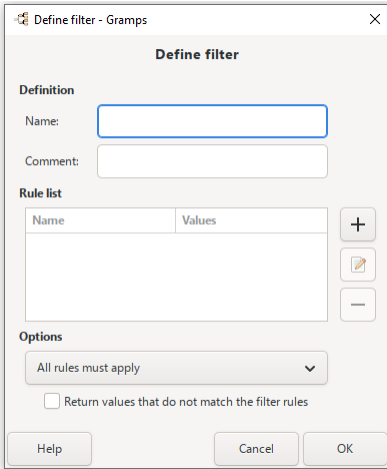
Die Regeln sind nach [Kategorien](#) geordnet.

Filter vs. Suche

Es gibt zwei Hauptmethoden, um Daten in Gramps zu finden: Suchen und Filtern.

- Die Suche verwendet die [Suchleiste](#) oberhalb einer Ansicht (z. B. Personen, Familien usw.). Die [Suchleiste](#) wird nur angezeigt, wenn die gesamte Seitenleiste geschlossen ist. Du kannst die Gramplet-Leisten ein- oder ausblenden, indem du die Auswahl in den Menüs [Ansicht](#) ⇒ [Seitenleiste](#) oder [Ansicht](#) ⇒ [Fußleiste](#) änderst.
- Benutzerdefinierte Filter werden über Aufklappenmenü im Filter-Gramplet, in der Exportoption und in einigen Berichten ausgewählt. Sie können in Kombination mit der Suche oder eigenständig in den Gramplets der Seitenleiste/Fußleiste verwendet werden. Benutzerdefinierte Filter werden über das Filter-Gramplet oder das Menü [Bearbeiten](#) ⇒ [Filtereditor](#) erstellt oder bearbeitet.

(Es gibt auch ein einfaches *beim-Tippen-suchen* [Suchfeld](#) zum Navigieren im aktiven Datensatzfokus innerhalb der Listenansicht und der Objektauswähllisten.)

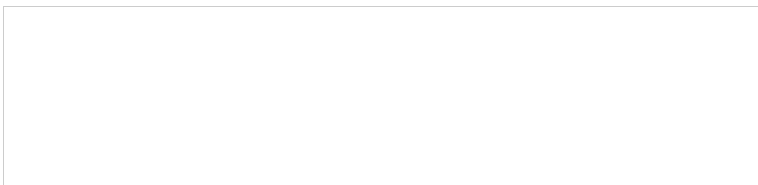

Das Verhalten der Namensfilterung hat sich für geändert — neu in der Version 5.1

In früheren Versionen von Gramps hat der Namensteil des Filter-Gramplet versucht, jedes einzelne Namensfeld (Vorname, Nachname, Präfix usw.) aller Namen (Haupt- und Alternativnamen) abzugleichen, aber nur ein Feld pro Name — du konntest nicht das Vornamenfeld und das Nachnamenfeld im selben Namen abgleichen. Der Nachname konnte abgeglichen werden, aber der gleichzeitige Abgleich von Nachname und Vorname in derselben Abfrage war nicht möglich. Wenn du z. B. nach "John" filterst, erhältst du Treffer für Personen mit dem Vornamen "John", aber auch für Personen mit dem Nachnamen "Johnson". Für eine komplexere Suche mussten die Optionen für den Mustervergleich mit regulären Ausdrücken oder benutzerdefinierte Filter verwendet werden.

Diese Einschränkung wurde aufgehoben, und die gleichzeitige Suche nach mehreren Begriffen ist nun das Standardverhalten.

Suche und Filter arbeiten komplett unterschiedlich und es ist sinnvoll diese Unterschiede zu verstehen:

- **Suche** - Die [Suchleiste](#) durchsucht die Datenbank, wie sie in den Zeilen und Spalten auf dem Bildschirm erscheint. Die Suchfunktion ist wahrscheinlich diejenige, die du am häufigsten verwenden möchtest, da sie schnell und unkompliziert ist. Aber Geschwindigkeit und Einfachheit bringen einige Einschränkungen mit sich (siehe unten).

Zum Beispiel, wenn du das Anzeigeformat für Namen in den Einstellungen auf "Nachname, Vorname" gesetzt hast, kannst du Namen wie "Müller, H" finden und alle passenden Zeilen werden angezeigt. Wenn du das Anzeigeformat änderst (in den Einstellungen), kannst du in diesem Format suchen (z.B. "Hans Müller").

Abb. 16.2 Gramps Hauptfenster mit [Suchleiste](#)

- **Filter** - Filter verwenden ein komplexeres System. Es beschränkt sich nicht auf das, was du auf dem Bildschirm siehst, sondern prüft die tatsächlichen Daten in allen Namensfeldern und nicht nur das, was in der Ansicht angezeigt wird. Die Eingabe mehrerer Wörter führt für die meisten Textfelder einen Ausdrucksabgleich durch. Die Filterzeile Name ist jedoch weitaus leistungsfähiger. Jedes Wort in der Namenssuche wird separat behandelt, als wäre es eine Untersuchung der mit dem vorherigen Suchwort gefundenen Datensätze. Und es werden gleichzeitig **alle** Namensfelder durchsucht.

z.B. eine Namenssuche nach "geo r." in der [Beispiel-Baumdatenbank](#) findet 5 Personen: mit einer Variante 'Jr.' & 'Sr.' als Suffix und 'George's' als Vor- und Mittelnamen. Oder die Suche nach "garn ski ph" findet Phoebe Emily, die den Geburtsnamen Zielinski und den alternativen Ehenachnamen Garner hat.

Abb. 16.3 Gramps Filter-Seitenleiste für die Personenansicht - Beispiel für ein [Etiket](#)-Aufklappmenü

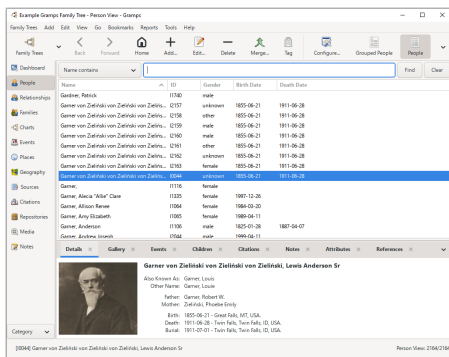
Filter können über das Menü **Bearbeiten** ⇒ **Filtereditor** oder über ein spezielles Gramplet in der Seitenleiste/Bodenleiste erstellt und gesteuert werden. Die Filter-Gramplets ermöglichen einige Schnellfilter, die der [Suchleiste](#) ähnlich sind, aber alle Filter folgen der hier beschriebenen Unterscheidung.

Einige zusätzliche Punkte:

- Der Filter sucht auch nach alternativen und mehreren Namen; die [Suchleiste](#) sucht nur nach dem primären Namen, also dem, der in der Personenansicht angezeigt wird. Aus diesem Grund kann ein Filter auf "Smith" Personen auflisten, die oberflächlich betrachtet nicht übereinstimmen. Wenn du aber die Details dieser Person mit dem [Namenseditor](#) genauer untersuchst, siehst du vielleicht, dass sie einen alternativen Namen hat, der "smith" enthält.
- Der Filter erlaubt "Reguläre Ausdrücke". So kannst du alle Namen finden, die mit einem "B" beginnen und mit "er" enden: "B.*er". Mit der [Suchleiste](#) ist dies nicht möglich.
- Die Suche findet nur was sichtbar ist. Wenn ein Name oder Text zu lang ist, um ihn in der Liste unter der [Suchleiste](#) zu sehen, dann findest du ihn nicht. Dies solltest du beachten, wenn du Notizen durchsuchst. Verwende am besten Filter für Notizen und andere lange Textfelder.
- Alle Filter arbeiten unabhängig von der Großkleinschreibung; "Schiff" passt auf "schiff", "SCHIFF", oder "SchIFF". Wie weiter unten unter Reguläre Ausdrücke erläutert, gibt es bei der Verwendung regulärer Ausdrücke derzeit keine Möglichkeit, von der Standardeinstellung abzuweichen.

Siehe auch

- [Datensatz finden](#) - (auch bekannt als „interaktive Suche mit vorausgehender Eingabe“ oder „Suchen während du tippst“.)
- [Filter](#) - eine Definition
- Einführung von Filtern im Gramps Handbuch (diese Seite)
- [Welche Filter in welcher Kategorie?](#)
- [Filter](#)
- [Beispielfilter](#) - Mehrstufige Filter
- [Regeln](#) - eine Definition
- [Zusatzmodule Liste - Regeln](#)
- [Erweitern des Filter-Regelwerks](#) mit Zusatzmodulen
- [Kategorie: Filter](#)
- [Migration benutzerdefinierter Filter](#) - das Sichern eines Gramps Baums beinhaltet keine Filteranpassungen

Reguläre Ausdrücke

[Reguläre Ausdrücke](#) (auch bekannt als *regex*, *regexp* oder manchmal *rationaler Ausdruck*) sind eine komprimierte, präzise und leistungsfähige Methode zur Beschreibung von Text, der einem Muster entspricht.

Das Entwerfen eines effektiven Suchmusters kann formelhaft sein. Wie mathematische Formeln kann ein Suchmuster, das eine Teilmenge von Datensätzen findet, schnell zusammengesetzt werden, aber es ist sehr grob und langsam. Elegante und effiziente RegEx-Phrasen werden von Optimierungsexperten für Datenmanipulationen gesammelt. Es gibt viele Ressourcen (Bücher, Websites, professionelle Schulungen) für RegEx-Design und -Strategie.

Gramps verwendet reguläre Ausdrücke als Anpassungsoption, die für benutzerdefinierte Filter und in den Filter-Gramplets jeder Kategorieansicht

aktiviert werden kann.

Der RegEx-Musterabgleich ist eine fortgeschrittene Funktion, weshalb das Kontrollkästchen standardmäßig nicht aktiviert ist. Bei benutzerdefinierten Filtern verfügt jede einzelne Regel über ein Kontrollkästchen

Reguläre Ausdrücke benutzen in ihrem Dialogfeld Regel bearbeiten. Die Filter-Gramplets verfügen ebenfalls über Kontrollkästchen für die Option

Reguläre Ausdrücke benutzen, damit reguläre Ausdrücke direkt für den Abgleich von Zeichenfolgen in ihren Textfeldern verwendet werden können.

Zum Beispiel, wenn du nach einem Nachnamen suchst, der mit einem "B" beginnt und auf "fels" endet, kannst du Reguläre Ausdrücke verwenden, um dieses Muster zu beschreiben. Er wäre `^B.*fels`:

- Das `^B` zeigt an, dass der Text mit B beginnt
- Der `.` steht für ein beliebiges einzelnes Zeichen (Buchstabe, Nummer oder jedes andere Zeichen)
- Der `*` steht für Null oder mehr beliebige vorangehende Elemente (in diesem Fall Buchstabe, Nummer oder jedes andere Zeichen)
- Das `fels` passt genau auf die Buchstaben f, e, l, s in der Reihenfolge.

Reguläre Ausdrücke sind sehr mächtig und es gibt viele Optionen. Wir verwenden das [Python Reguläre Ausdrücke](#) System und beschreiben es hier. Zusätzlich kannst du jede Python Reguläre Ausdrücke Ressource verwenden.

Gramps ist derzeit so implementiert, dass beim Abgleich von Zeichenketten die Groß- und Kleinschreibung nicht beachtet wird (was das Gegenteil der üblichen Standardeinstellung in Python ist). Es gibt derzeit keine einfache Möglichkeit, dieses Verhalten für den relativ seltenen Zweck des Abgleichs von Zeichenketten, die in einem bestimmten Groß-/Kleinschreibungsformat in die Datenbank eingegeben wurden, außer Kraft zu setzen. Reguläre Ausdrücke in Gramps liefern derzeit identische Ergebnisse, unabhängig davon, ob die Zielzeichenkette in Großbuchstaben, Titel, Kleinbuchstaben oder einer Mischung davon eingegeben wurde.

Übersetzt mit www.DeepL.com/Translator (kostenlose Version)

Leerraum - Der Begriff "Leerraum" wird unten verwendet für einen oder mehrere Zeichen, die du nicht siehst. Zum Beispiel enthält Leerraum Tabulatoren, Leerzeichen und Zeilenvorschübe.

Es gibt einige Zeichen, die in Regulären Ausdrücken eine besondere Bedeutung besitzen. Diese sind:

- `.` `^` `$` `*` `+` `?` `{` `}` `[` `]` `|` `\` `|` `(` `)`
Dezimalpunkt (Punkt), Caret, Dollarzeichen, Sternchen, Pluszeichen, Fragezeichen, geschweifte Klammern links und rechts, eckige Klammern links und rechts, Backslash, senkrechter Strich (Pipe), Klammern links und rechts

Sie können wie folgt verwendet werden:

- `.` entspricht einem beliebigen einzelnen Zeichen (Buchstabe, Nummer oder jedes andere Zeichen)
- `^` entspricht dem Textanfang
- `$` entspricht dem Textende
- `*` entspricht Null oder mehr der vorangehenden Elemente
- `+` entspricht einem oder mehr der vorangehenden Elemente
- `?` entspricht Null oder einem der vorangehenden Elemente (macht es optional)
- `{` - Definiert eine Reihe von Treffern
- `}` - Ende der reihe von Treffern
- `[` - Beginn einer Menge
- `]` - Ende einer Menge
- `\` - das nächste Zeichen ist eine spezielle Sequenz
- `|` - oder
- `(` - Beginn einer Gruppe
- `)` - Ende einer Gruppe

Einige der speziellen Sequenzen beginnend mit `\` repräsentieren eine vordefinierte Menge von Zeichen, die häufig sehr hilfreich sind, wie die menge der Ziffern, die Menge der Buchstaben oder die Menge von allem was kein Leerraumzeichen ist. Die folgenden vordefinierten spezial Sequenzen sind eine Untermenge derer, die zur Verfügung stehen.

- `\d` Entspricht einer dezimal Ziffer; dies ist gleichbedeutend mit der Gruppe `[0-9]`.
- `\D` Entspricht einem Zeichen, das keine Ziffer ist; dies ist gleichbedeutend mit der Gruppe `[^0-9]`.
- `\s` Entspricht jedem Leerraumzeichen; dies ist gleichbedeutend mit der Gruppe `{ \t\n\r\f\v }`.
- `\S` Entspricht einem Zeichen, das kein Leerraumzeichen ist; dies ist gleichbedeutend mit der Gruppe `[^\t\n\r\f\v]`.
- `\w` Entspricht einem Buchstabe, eine Ziffer oder der Unterstrich; dies ist gleichbedeutend mit der Gruppe `[a-zA-Z0-9_]`.
- `\W` Entspricht einem Zeichen, das weder Buchstabe noch Zahl noch Unterstrich ist; dies ist gleichbedeutend mit der Gruppe `[^a-zA-Z0-9_]`.

Der komplexeste Wiederholungsfaktor ist `{m,n}` wobei `m` und `n` dezimale Ganzzahlen sind. This qualifier means there must be at least `m` repetitions, and at most `n`.

Finde alle definierten Werte oder Leerzeichen

Um alle Werte zu finden, passt `(.)\s*` auf: jedes Zeichen oder jedes Leerzeichen sowie null oder mehr Wiederholungen davon.

Um leere (leere oder ungültige) Zeichenfolgen zu finden, sucht `^(.|\s)*` ab dem Beginn der Übereinstimmung `^` nach jedem Zeichen (außer dem Zeilenumbruch) `.`, das genau nullmal `{0}` vor dem Ende der Übereinstimmung `$` vorkommt.

Gruppen und Mengen

Gruppen werden durch die Metazeichen `'(` und `')` gekennzeichnet. `'(` und `')` haben nahezu die selbe Bedeutung wie in mathematischen

Ausdrücken; sie fassen die Ausdrücke, die in ihnen enthalten sind zusammen und du kannst den Inhalt von Gruppen durch Wiederholungsfaktoren wie *, +, ?, oder {m,n} wiederholen. Zum Beispiel, (ab)* entspricht Null oder mehr Wiederholungen von ab.

Mengen werden durch die '|' und '{}' Metazeichen gekennzeichnet.

Du kannst dir Gruppen als eine Liste von Alternativen getrennt durch das '|' Metazeichen vorstellen, wobei jede Alternative aus einem, mehreren oder gar keinem Zeichen und Gruppen als eine Liste von Alternativen wobei jede Alternative ein einzelnes Zeichen ist besteht.

Beispiele

- ***ship\$** - passt auf alle Texte die mit einem 'B' beginnen, gefolgt von irgendetwas, und auf 'ship' enden.
 - passt auf: **Blankenship, Blueship, Beeship**
 - passt nicht auf: **Blankenships**
- ***ship** - passt auf alle Texte die mit einem 'B' beginnen, gefolgt von irgendetwas, gefolgt von 'ship' (es kann noch mehr folgen).
 - passt auf: **Blankenship, Blankenships, Blueship, Blueshipman, Beeship, Beeshipness**
 - passt nicht auf: **Blankenschips**

Gebräuchliche Abweichungen eines Nachnamen

Beispiel 1

Mit Hilfe des Ausdrucks **Eri(ch|ck|k|c)(ss|s)on** werden die folgenden Treffer erzielt:

```
Erikson
Eriksson
Ericson
Ericsson
Erickson
Ericksson
Erichson
Erichsson
```

Erklärung: Aus folgenden Gründen

- **Eri** = Eri
- **(ch|ck|k|c)** = Gruppe passt **ch, ck, k** oder **c**. Es wird zuerst bei dem längsten Teil geschaut ob es passt
- **(ss|s)** = Gruppe passt **ss** oder **s**. Es wird zuerst bei dem längsten Teil geschaut ob es passt
- **on** = on

Beispiel 2

Mit Hilfe des Ausdrucks **Ba(in|yn|m|n)bri(dge|cke|g|e|))** werden die folgenden Treffer erzielt:

```
Bainbricke
Bainbridge
Bainbrig
Bainbrigg
Bambridge
Banbrig
Banbrige
Baynbrige
```

Erklärung: Aus folgenden Gründen

- **Ba** = Ba
- **(in|yn|m|n)** = Gruppe passt **in, yn, m** oder **n**. Es wird zuerst bei dem längsten Teil geschaut ob es passt.
- **bri** = bri
- **(dge|cke|g|e|))** = Gruppe passt **dge, cke** oder **(g mit g, g mit e oder g mit nichts)**

Beispiel 3

Mit Hilfe des Ausdrucks **n(es|oua|oai|o[iya]|a[iy])z(rl)(on|((e|)au(x|t|d|t|t)))** werden die folgenden Treffer erzielt:

```
nairaud
nairault
nairaud
nayrault
nesrau
nesrault
nesreau
nesreaud
noirau
noiraud
noirault
noiraut
noirau
noireau
noireaud
noireault
noireaut
noirraux
noirreau
noirreaud
nouarault
noyraud
noyrault
```

Erklärung: Aus folgenden Gründen

- $n = n$
- $(es|oua|oai|Menge1|Menge2) =$ Gruppe passt es, oua, oai, Menge1 oder Menge2
- Menge1 ist $o(i|ya) =$ Gruppe passt o UND i, y oder a. In anderen Worten oi, oy oder oa
- Menge2 ist $a(i|y) =$ Gruppe passt a UND i oder y. In anderen Worten ai oder ay
- $x = r$
- $(r|) =$ Gruppe passt r oder nichts
- $(on|) (Untergruppe1) =$ Gruppe passt on oder Untergruppe1.
- subgroup1 entspricht der Gruppe (Untergruppe2 au Untergruppe3)
- Untergruppe2 ist (e) = Gruppe passt e oder nichts
- au = au
- Untergruppe3 ist $(x|t|d|l) =$ Gruppe passt x, t, d oder l

Reguläre Ausdrücke testen

Tester für Reguläre Ausdrücke können online über Google gefunden werden. <http://www.regexr.com/> ist einfach und praktisch.

Regulärer Ausdruck 'Dialekt' bemerkt und repariert

In Gramps 6.0 wertete der Seitenleistenfilter Parameter, die Leerzeichen enthielten, nicht korrekt aus... und versuchte, einen einzelnen regulären Ausdruck als eine Folge von separaten Ausdrücken zu interpretieren. Die Lösung des Fehlers [0011321](#) in Gramps 6.0.1 behandelt reguläre Ausdrücke wörtlicher.

Siehe auch

Reguläre Ausdrücke sind in der Computerindustrie seit den 1950er Jahren weit verbreitet. Sie sind jedoch "Expertenwerkzeuge", die eher auf Leistung und Effizienz als auf Intuitivität ausgelegt sind. Infolgedessen wurden viele Hilfen im Internet veröffentlicht.

Einige dieser Ressourcen bieten hervorragende Anleitungen. Einige haben Spickzettel. Einige haben "Sandkästen", in denen reguläre Ausdrücke in Echtzeit ausprobiert werden können.

Eine Auswahl an englischen Referenz-Websites für reguläre Ausdrücke:

- [rexegg.com](#) (Anleitungen)
- [RegexBuddy](#)
- [regex101.com](#) (Sandkasten mit Rückmeldung)

Benutzerdefinierte Filter

Benutzerdefinierte Filter-Migration

Behalte deine Sammlung von benutzerdefinierten Filtern während eines kleineren Updates von Gramps (z. B. von Version 5.0.x auf 6.0.x) bei, indem du deine *custom_filter.xml* manuell aus dem [Gramps-Anwenderverzeichnis](#) in das entsprechende Verzeichnis in der neuen *Gramps_Version_Nummer* kopierst.

Selbst kleinere Upgrades (z. B. von einer Version 5.0.x auf eine Version 6.0.x) können Formatänderungen enthalten, da die jüngste Innovation von Zusatzregeln eine rasche Entwicklung von Filtern verursacht. Daher muss bei der Portierung von Filtern auf diese Weise sichergestellt werden, dass sich die XML-Definitionen nicht geändert haben. Außerdem müssen die Zusatzregeln bei der neuen Aktualisierung möglicherweise installiert werden, bevor die kopierten benutzerdefinierten Filter sicher funktionieren.

Du kannst eine beträchtliche Auswahl von Personen, Ereignissen, Orten usw. treffen, indem du einfach die Filter-Seitenleiste in den Ansichten Person, Ereignis, Ort usw. benutzt. Beachte jedoch, dass die Option "Reguläre Ausdrücke verwenden" **nur mit bestimmten Feldern in jeder Ansicht funktioniert**.

Wenn die Filter-Seitenleiste für deine Zwecke unzureichend ist, musst du eigene Filter erstellen.

Schnelles Erstellen eines benutzerdefinierten Filters für ein Objekt

Die Zwischenablage verfügt über eine Tastenkombination zur Erzeugung von benutzerdefinierten Filtern. Kopiere ein beliebiges Ansichtobjekt in die Zwischenablage (per Drag'n'Drop oder durch Markieren und Drücken der [Tastenkombination](#) STRG+C), wähle dann das Objekt in der Zwischenablage aus und klicke mit der rechten Maustaste, um das [Kontextmenü der Zwischenablage](#) aufzurufen. Der unterste Menüpunkt bietet die Möglichkeit, einen Filter für das ausgewählte Objekt zu erstellen.

<Kategorie> **Filtereditor Dialog**

Für jede Kategorie gibt es im Menü **Bearbeiten** die **Filtereditor-Option** „<Kategorie>“. (d. h. „<Kategorie>“ ist ein Platzhalter. Wir meinen, es steht für die Person, das Ereignis, die Quellen oder andere Kategorien, die derzeit aktiv sind.) In diesem Dialogfeld werden alle benutzerdefinierten Filter aufgelistet, die für die aktuelle Kategorie spezifisch sind um diese benutzerdefinierten Filter zu verwalten. (Ähnlich wie das Dialogfeld **Etiketten organisieren** die Verwaltung von Etiketten ermöglicht.) Es gibt keine Option zum gleichzeitigen Organisieren der benutzerdefinierten Filter in allen Kategorien.

Beachte: Änderungen an Filtern

Die an den Filtern vorgenommenen Änderungen werden erst wirksam, nachdem du die Schaltfläche **Schließen** in diesem Fenster betätigt hast.

Abb. 16.4 Personenfilter - Dialog - Beispiel

Um neue benutzerdefinierte Filter zu erstellen oder zuvor erstellte Filter anzuzeigen, verwende die Dialogliste **Kategorie-Filter**, in der sich der *Kategorie* je nach der Kategorie, in der du dich befindest, ändert:

- Personenfilter
- Familienfilter
- Ereignisfilter
- Ortsfilter
- Quellenfilter
- Fundstellenfilter
- Aufbewahrungsortfilter
- Medienfilter
- Notizfilter

Im Dialogfeld **Kategoriefilter** hast du über die Symbole auf der rechten Seite die folgenden Optionen:

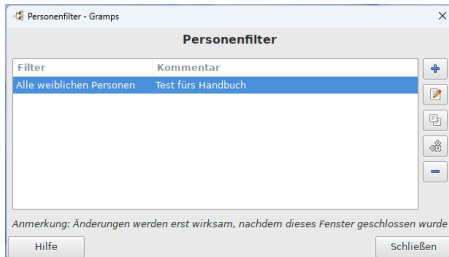
- **Filter hinzufügen:**
zeigt das Dialogfeld **Filter definieren** an und fügt ein neues (noch unbenanntes) benutzerdefiniertes Filtergerüst hinzu.
- **Gewählten Filter bearbeiten:**
öffnet das Dialogfeld **Filter definieren** und lädt deinen vorhandenen benutzerdefinierten Filter zur Bearbeitung.
- **Duplizieren:** **Gewählten Filter duplizieren:**
erstellt eine exakte Kopie des ausgewählten Filters
- **Den gewählten Filter testen:**
öffnet das Dialogfeld **Filtertest**. Ergebnisse mit einer Liste der Treffer nach einem erfolgreichen Test. Wenn der Filtertest ungültig ist, kann stattdessen ein Fehler angezeigt werden.
- **Gewählten Filter löschen:**
entfernt den ausgewählten Filter aus der Sammlung der benutzerdefinierten Filter von Gramps.

Filtertest Dialog

Abb. 16.5 Filtertest - Beispiel einer Ergebnisliste von Personenfiltern

Die Ergebnisliste eines erfolgreichen **Filtertest** Dialogs kann leer sein, ein gültiger benutzerdefinierter Filter passt möglicherweise zu keinem Datensatz.

Filter definieren Dialog

Zusatzregeln für benutzerdefinierte Filter sind verfügbar

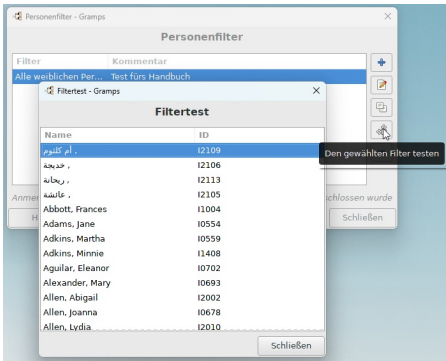
 Filterregeln können ab der Version Aug.2019 von Gramps über die Zusatzmodulschnittstelle erweitert werden.
 Siehe: [Beispiel-Filter](#), [integrierte Regeln](#) und [Regelerweiterungen](#)

Abb. 16.6 Filter definieren - Dialog - Standardeinstellungen

Mit dem Dialogfeld **Filter definieren** lassen sich benutzerdefinierte Filter erstellen, die zur Auswahl von Personen in Berichten, Exporten und anderen Werkzeugen und Dienstprogrammen verwendet werden können. Dies ist in der Tat ein sehr leistungsfähiges Werkzeug für die genealogische Analyse.

Um alle zuvor von dir definierten Filter (falls vorhanden) aufzulisten, rufe das Dialogfeld **Filter definieren** auf über:

- Die Seitenleisten-/Fußleistenfilter
- In den meisten Kategorien gelangt man über das Menü **Bearbeiten > Kategoriennamefilter-Editor** zum Dialog **Kategoriennamefilter**, in dem man die Schaltfläche **+ (weitere Regel zum Filter hinzufügen)** oder die Schaltfläche **Gewählten Filter bearbeiten** wählen kann.

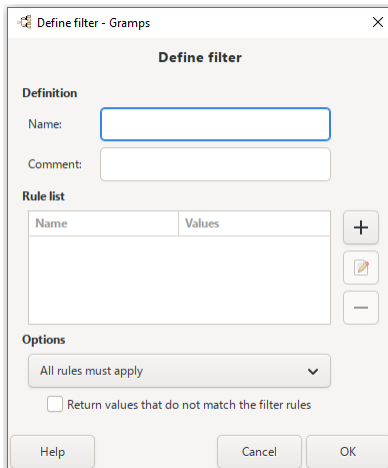
Im Abschnitt **Definition** gibst du den **Name**: für deinen neuen Filter ein und fügst einen **Kommentar**: hinzu, der dir helfen soll, diesen Filter in Zukunft zu identifizieren. Fügen Sie mit der Schaltfläche **+** so viele Regeln in die **Regelliste** ein, wie du deinem Filter hinzufügen möchtest.

Wenn der Filter mehr als eine Regel enthält, wähle eine der **Optionen** aus der Auswahlliste, mit der du festlegen kannst, ob

- **Alle Regeln müssen passen** (Standard)
- Mindestens eine Regel muss passen
- Genau eine Regel muss passen

erforderlich, damit der Filter eine Übereinstimmung erzeugt. Wenn dein Filter nur eine Regel hat, hat diese Auswahl keine Auswirkung.

Wähle **Werte liefern, die nicht den Filterregeln entsprechen**, um die Filterregel zu invertieren. Wenn du zum Beispiel die Regel **"hat einen gemeinsamen Vorfahren mit II"** umkehrst, werden alle Personen gefunden, die keinen gemeinsamen Vorfahren mit dieser Person haben. (Standardmäßig ist das Kontrollkästchen deaktiviert)

Regel hinzufügen Dialog

Ein Filter, den du bereits entworfen hast, kann als Regelparameter für einen anderen Filter verwendet werden.

Dadurch erhältst du eine nahezu unbegrenzte Flexibilität bei der Anpassung deiner Auswahlkriterien, die später in den meisten Exporten, Berichten und einigen Werkzeugen (z.B. dem Vergleich einzelner Ereignisse) verwendet werden können.

Siehe: [Beispiel-Filter](#), [integrierte Regeln](#) und [Regelerweiterungen](#)

Abb. 16.7 Regel hinzufügen - Auswahldialog - verfügbar für Personenfilter - Beispiel

Um einen neuen Filter zu definieren, klicken Sie im Dialogfeld **Filter definieren** auf die Schaltfläche **+ (Dem Filter eine weitere Regel hinzufügen)**, wodurch das Dialogfeld **Regel hinzufügen** aufgerufen wird.

Der Bereich auf der linken Seite zeigt die verfügbaren Filterregeln nach Kategorien geordnet in einem erweiterbaren Baum an.

Wenn du eine ausführliche Referenz zu einer Filterregel suchst, kannst du entweder das Suchfeld benutzen, um die Regel zu finden, oder:

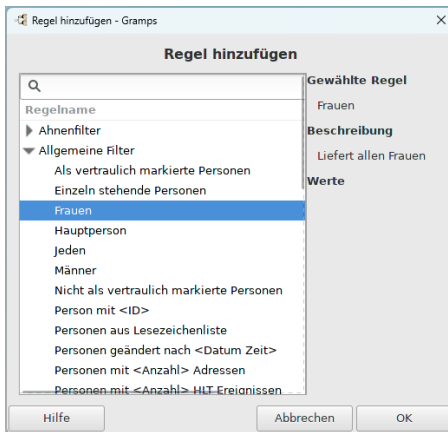
- Klicke auf die Pfeile, um die entsprechende Kategorie ein- oder auszuklappen.
- Wähle die Regel in der Baumstruktur aus, indem du auf ihren Namen klickst. Auf der rechten Seite werden der Name, die Beschreibung und die Werte für die aktuell ausgewählte Regel angezeigt.

Eine Regel finden

Es kann schwierig sein, sich zu merken, welche Filtergruppierung eine Regel enthält. Und da die **"Regelerweiterungen"** eine neue Erfindung ist, kann es sein, dass es zu viele Regeln gibt, um sie einfach durchzusehen. Du kannst also die Liste der Regeln eingrenzen -- anhand von Schlüsselwörtern aus den Regeltiteln.

Gibe einen Suchbegriff in das Suchfeld (Feld mit der Lupe) ein, und nur die Gruppierungen mit Übereinstimmungen werden angezeigt.

Wenn du mit deiner Regelauswahl und ihren Werten zufrieden bist, klicke auf , um diese Regel zur Regelliste des aktuell bearbeiteten Filters hinzuzufügen. Wenn du auf klickst, wird das Hinzufügen der Regel zu dem Filter abgebrochen.

Siehe auch [Welche Filter in welcher Kategorie?](#)

Welche Filter in welcher Kategorie?

Je nach verwendeter [Kategorie](#) erhältst du einen anderen Satz von [Filterregeln](#). Siehe auch [Übersicht der Gramplats](#).

- Werkzeugbankkategorie
keine Filter verfügbar
- Personenkategorie und Beziehungenkategorie
Regeln für [Ahnenfilter](#), [Fundstellen/Quellenfilter](#), [Nachkommenfilter](#), [Ereignisfilter](#), [Familienfilter](#), [Allgemeine Filter](#) und [Verwandschaftsfilterfilter](#).
- Familienkategorie
Regeln für [Filter nach Kind](#), [Fundstellen/Quellenfilter](#), [Ereignisfilter](#), [Filter nach Vater](#), [Allgemeine Filter](#) und [Filter nach Mutter](#).
- Schaubikderkategorie
Regeln für [Ahnenfilter](#), [Fundstellen/Quellenfilter](#), [Nachkommenfilter](#), [Ereignisfilter](#), [Familienfilter](#), [Allgemeine Filter](#), und [Verwandschaftsfilterfilter](#)
- Ereignissekategorie und Medienkategorie
Regeln für [Fundstellen/Quellenfilter](#) und [Allgemeine Filter](#)
- Ortekategorie
Regeln für [Fundstellen/Quellenfilter](#), [Allgemeine Filter](#) und [Positionsfiler](#).
- Geografiekategorie
Regeln für [Ahnenfilter](#), [Fundstellen/Quellenfilter](#), [Nachkommenfilter](#), [Ereignisfilter](#), [Familienfilter](#), [Allgemeine Filter](#), und [Verwandschaftsfilterfilter](#).
- Quellenkategorie, Aufbewahrungsortekategorie und Notizenkategorie
nur Regeln für [Allgemeine Filter](#) vorhanden
- Fundstellenkategorie
Regeln für [Allgemeine Filter](#) und [Quellenfilter](#)

Ahnenfilter

Diese Kategorie umfasst die folgenden Regeln, die Personen nach ihren Ahnenbeziehungen zu anderen Personen entsprechen:

Ist ein Vorfahre eines <Filter>Treffers

Diese Regel entspricht Personen, die Vorfahren von jemandem sind, der/die dem angegebenen Filter entspricht. Der angegebene Filtername sollte aus dem Menü ausgewählt werden.

Vorfahren von <Person>

Diese Regel entspricht Personen, die Vorfahren der angegebenen Person sind. Die Einschließlich-Option entscheidet, ob die angegebene Person als sein/ihr eigener Vorfahre betrachtet wird (nützlich beim Erstellen von Berichten). Du kannst entweder die ID in das Textfeld eingeben oder eine Person aus der Liste auswählen, indem du auf den -Knopf klickst. Im zweiten Fall erscheint die ID nach deiner Auswahl im Textfeld.

Vorfahren einer <Person>, wenigstens <N> Generationen entfernt

Diese Regel entspricht Personen, die Vorfahren der angegebenen Person sind und wenigstens N Generationen von dieser Person in der Linie entfernt sind. Zum Beispiel würde diese Regel mit dem Wert 2 als Anzahl der Generationen den Großeltern, Urgroßeltern usw. entsprechen, aber nicht den Eltern der angegebenen Person.

Vorfahren einer <Person>, nicht mehr als <N> Generationen entfernt

Diese Regel entspricht Personen, die Vorfahren der angegebenen Person sind und weniger als N Generationen von dieser Person in der Linie entfernt sind. Zum Beispiel würde diese Regel mit dem Wert 2 als Anzahl der Generationen den Eltern und Großeltern entsprechen, aber nicht den Urgroßeltern usw. angegebenen Person.

Vorfahre einer Person aus dem Lesezeichen, nicht mehr als <N> Generationen entfernt

Entspricht beliebig vielen Generationen Vorfahren (definiert durch <n>) für jede Person in der Lesezeichenliste.

Vorfahren der Hauptperson, weniger als <N> Generationen entfernt

Entspricht Personen, die Vorfahren der Hauptperson sind, die aber höchstens <N> Generationen entfernt sind.

Mehrfach Vorfahren von <Person>

Entspricht Personen, die doppelt oder mehrfach Vorfahren von einer festgelegten Person sind

Hat gemeinsame Vorfahren mit einem <Filter>Treffer

Diese Regel entspricht Personen, die gemeinsame Vorfahren mit jemand haben, der/die dem angegebenen Filter entspricht. Der angegebene Filtername sollte aus dem Menü ausgewählt werden.

Personen mit gemeinsamen Vorfahren mit <Person>

Diese Regel entspricht Personen, die gemeinsame Vorfahren mit der angegebenen Person haben.

Filter nach Kind

Diese Regelkategorie findet Familien mit Kindern, die der Regel entsprechen:

Liefert Familien mit Kind dessen ID den <Text> enthält

Liefert Familien mit dem Kind mit der Gramps-ID

Familien mit Kind mit dem <Namen>

Liefert Familien, deren Kinder den Namen oder Namensteil hat

Familien mit Zwillingen

Liefert Familien mit Zwillingen

Fundstellen/Quellenfilter

Diese Filter sind Ansichten spezifisch.

- [Personen- und Beziehungskategorie](#)
- [Familienkategorie](#)
- [Ereigniskategorie](#)
- [Ortekategorie](#)
- [Medienkategorie](#)

Personen- und Beziehungskategorie

Diese Kategorie enthält die folgenden Fundstellen und Quellen Regeln:

Personen mit <Anzahl> Quellen

Entspricht Personen mit einer bestimmten Anzahl von Elementen unter Quellen. Werte: Anzahl der Instanzen -- Anzahl muss größer als/kleiner als/gleich mit sein.

Personen mit der <Fundstelle>

Passt auf Personen mit einer Fundstelle mit einem bestimmten Wert

Personen mit der <Quelle>

Entspricht Personen mit einen bestimmten Quellenangabe. Werte: Quellen ID

Personen mit mindestens einer direkten Quelle >= <Vertrauensgrad>

Passt zu Personen, die eine Fundstelle direkt mit dem Objekt Person verknüpft haben. Fundstellen zur Familie oder zu sekundären Objekten wie Ereignissen werden ignoriert.

Die minimal akzeptable Vertrauensschwelle ist wählbar:

Sehr niedrig, niedrig, normal, hoch, sehr hoch

Familienkategorie

Diese Kategorie enthält die folgenden Fundstellen und Quellen Regeln:

Familien mit <Anzahl> Quellen

Entspricht Familien mit einer bestimmten Anzahl von Elementen unter Quellen. Werte: Anzahl der Instanzen -- Anzahl muss größer als/kleiner als/gleich mit sein.

Familien mit mindestens einer direkten Quelle >= <Vertrauensgrad>

Findet Familien, die eine Fundstelle direkt mit dem Objekt Familie verknüpft haben. Fundstellen zur Person oder zu sekundären Objekten wie

Ereignissen werden ignoriert.

Die minimal akzeptable Vertrauensschwelle ist wählbar:

Sehr niedrig, niedrig, normal, hoch, sehr hoch

Familien mit der <Fundstelle>

Passt auf Familien mit einer Fundstelle mit einem bestimmten Wert

Familien mit der <Quelle>

Entspricht Familien mit einer bestimmten Quellenangabe. Werte: Quellen ID

Ereigniskategorie

Diese Kategorie enthält die folgenden Fundstellen und Quellen Regeln:

Ereignisse mit <Anzahl> Quellen

Entspricht Ereignissen mit einer bestimmten Anzahl von Elementen unter Quellen. Werte: Anzahl der Instanzen -- Anzahl muss größer als/kleiner als/gleich mit sein.

Ereignisse mit mindestens einer direkten Quelle >=<Vertrauensgrad>

Passt zu Ereignissen, bei denen eine Quellenangabe direkt mit dem Ereignisobjekt verknüpft ist. Fundstellen zur Familie oder sekundäre Objekte wie Notizen werden ignoriert.

Die minimal akzeptable Vertrauensschwelle ist wählbar:

Sehr niedrig, niedrig, normal, hoch, sehr hoch

Ereignisse mit Quellen, die dem <Quellenfilter> entsprechen

Passt zu Ereignissen mit einer beliebigen Quelle (oder einer Fundstelle unter einer Quelle), die mit einem angegebenen Quellenfilter übereinstimmt und direkt mit dem Ereignisobjekt verknüpft ist. Quellen, die mit Medien oder Attributen des Ereignisses verknüpft sind, werden ignoriert.

Ereignisse mit der <Fundstelle>

Passt auf Ereignisse mit einer Fundstelle mit einem bestimmten Wert

Ortekategorie

Diese Kategorie enthält die folgenden Fundstellen und Quellen Regeln:

Orte mit <Anzahl> Quellen

Entspricht Orten mit einer bestimmten Anzahl von Elementen unter Quellen. Werte: Anzahl der Instanzen -- Anzahl muss größer als/kleiner als/gleich mit sein.

Orte mit einer direkten Quelle >=<Vertrauensgrad>

Entspricht Orten, die eine Fundstelle haben, die direkt mit dem Objekt Ort verknüpft ist. Fundstellen zu sekundären Objekten wie Notizen werden ignoriert.

Die minimal akzeptable Vertrauensschwelle ist wählbar:

Sehr niedrig, niedrig, normal, hoch, sehr hoch

Orte mit der <Fundstelle>

Passt auf Orte mit einer Fundstelle mit einem bestimmten Wert

Orte mit der <Quelle>

Entspricht Orten mit einer bestimmten Quellenangabe. Werte: Quellen ID

Medienkategorie

Diese Kategorie enthält die folgenden Fundstellen und Quellen Regeln:

Medien mit <Anzahl> Quellen

Entspricht Medien mit einer bestimmten Anzahl von Elementen unter Quellen. Werte: Anzahl der Instanzen -- Anzahl muss größer als/kleiner als/gleich mit sein.

Medien mit mindestens einer direkten Quelle >= <Vertrauensgrad>

Entspricht Medien, bei denen ein Quellenangabe direkt mit dem Medienobjekt verknüpft ist. Quellenangaben zu sekundären Objekten, wie z. B. Ereignissen, werden ignoriert.

Die minimal akzeptable Vertrauensschwelle ist wählbar:

Sehr niedrig, niedrig, normal, hoch, sehr hoch

Medien mit der <Fundstelle>

Passt auf Medien mit einer Fundstelle mit einem bestimmten Wert

Medien mit der <Quelle>

Entspricht Medien mit einen bestimmten Quellenangabe. Werte: Quellen ID

Nachkommenfilter

Diese Nachkommenfilterkategorie umfasst die folgenden Regeln, die Personen nach ihren Nachkommenbeziehungen zu anderen Personen entsprechen:

Ist Familienmitglied eines Nachkommen von <Filter>Treffer

Entspricht Personen, die Nachkommen oder Partner von jemanden sind, der dem Filter entspricht.

Ist ein Familienmitglied eines Nachkommen von <Person>

Diese Regel entspricht nicht nur Personen, die Nachkommen der angegebenen Person, sondern auch deren (Ehe-)Partnern.

Ist ein Nachkomme eines <Filter>Treffers

Diese Regel entspricht Personen, die Nachkommen von jemand sind, der/die dem angegebenen Filter entspricht. Der angegebene Filtername sollte aus dem Menü gewählt werden.

Nachkommen von <Person>

Diese Regel entspricht Personen, die Nachkommen der angegebenen Person sind. Die Einschließlich-Option entscheidet, ob die angegebene Person als sein/ihr eigener Nachkomme betrachtet wird (nützlich beim Erstellen von Berichten). Du kannst entweder die ID in das Textfeld eingeben oder eine Person aus der Liste auswählen, indem du auf den Auswählen...-Knopf klickst. Im zweiten Fall erscheint die ID nach deiner Auswahl im Textfeld.

Ist ein Nachkomme von <Person> wenigstens <N> Generationen entfernt

Diese Regel entspricht Personen, die Nachkomme der angegebenen Person sind und wenigstens N Generationen von dieser Person in der Linie entfernt sind. Zum Beispiel würde diese Regel mit dem Wert 2 als Anzahl der Generationen den Enkeln, Urenkeln usw. entsprechen, aber nicht den Kindern der angegebenen Person.

Ist ein Nachkomme von <Person> und weniger als <N> Generationen entfernt

Diese Regel entspricht Personen, die Nachkomme der angegebenen Person sind und weniger als N Generationen von dieser Person in der Linie entfernt sind. Zum Beispiel würde diese Regel mit dem Wert 2 als Anzahl der Generationen den Kinder und Enkeln entsprechen, aber nicht den Urenkeln usw. angegebenen Person.

Ereignisfilter

Ereignisse, die den Parametern entsprechen

Allgemeine Filterregel, die Ereignisse mit bestimmten Parametern findet:

- Ereignisart
- Datum
- Ort
- Beschreibung
- Hauptbeteiligte

Bietet auch die Option Reguläre Ausdrücke verwenden an.

Diese Filter sind Ansichten spezifisch

- [Personen- und Beziehungenkategorie](#)
- [Familienkategorie](#)

Personen- und Beziehungenkategorie

Diese Kategorie enthält die folgenden Regeln, die Personen aufgrund ihrer aufgezeichneten Ereignisse filtern:

Filter - Nachkommenfilter

Familien mit unvollständigen Ereignissen

Diese Regel passt auf Personen bei denen Datum oder Ort in den Familien Ereignissen fehlt.

Personen mit unvollständigen Ereignissen

Diese Regel passt auf Personen bei denen Datum oder Ort in den Persönlichen Ereignissen fehlt.

Personen mit <Geburtsdaten>

Diese Regel entspricht Personen, dessen Geburtseignis angegebenen Werten für Daten, Ort und Beschreibung entspricht. Diese Regel liefert auch dann einen Treffer, wenn das Geburtseignis nur teilweise mit den Werten Übereinstimmt. Die Regel ignoriert Groß- und Kleinschreibung. Zum Beispiel, wenn jemand in Schweden geboren wurde, entspricht er der Regel mit "schw" als Ort. Die Regel liefert einen Treffer, nur wenn alle nicht-leeren Felder (teilweise) der Geburt der Person entsprechen. Lass die anderen Felder leer, wenn du nur einen Wert verwenden willst.

Personen mit <Sterbedaten>

Diese Regel entspricht Personen, dessen Todesereignis angegebenen Werten für Daten, Ort und Beschreibung entspricht. Diese Regel liefert auch dann einen Treffer, wenn das Todesereignis nur teilweise mit den Werten Übereinstimmt. Die Regel ignoriert Groß- und Kleinschreibung. Zum Beispiel, wenn jemand in Schweden gestorben ist, entspricht er der Regel mit "schw" als Ort. Die Regel liefert einen Treffer, nur wenn alle nicht-leeren Felder (teilweise) dem Tod der Person entsprechen. Lass die anderen Felder leer, wenn du nur einen Wert verwenden willst.

Hat das familiäre <Ereignis>

Diese Regel entspricht Personen, die ein familiäres Ereignis, entsprechend den angegebenen Werten für die Art, das Datum, den Ort und die Beschreibung des Ereignisses, haben. Diese Regel liefert auch dann einen Treffer, wenn das Ereignis der Person nur teilweise mit den Werten übereinstimmt. Die Regel ignoriert Groß- und Kleinschreibung. Zum Beispiel, wenn jemand in Schweden geheiratet hat, entspricht er der Regel mit dem Hochzeitsereignis und "schw" als Ort. Die familiären Ereignisse sollten aus dem Menü ausgewählt werden. Die Regel liefert einen Treffer, nur wenn alle nicht-leeren Felder (teilweise) dem familiären Ereignis entsprechen. Lass die anderen Felder leer, wenn du nur einen Wert verwenden willst.

Hat das persönliche <Ereignis>

Diese Regel entspricht Personen, die ein persönliches Ereignis entsprechend den angegebenen Werten für Art des Ereignisses, Datum, Ort und Beschreibung entspricht. Diese Regel liefert auch dann einen Treffer, wenn das Ereignis der Person nur teilweise mit den Werten übereinstimmt. Die Regel ignoriert Groß- und Kleinschreibung. Zum Beispiel, wenn jemand in Schweden eine Abschluss gemacht hat, entspricht er der Regel mit dem Bildungsabschluss-Ereignis und "schw" als Ort. Die persönlichen Ereignisse sollten aus dem Menü ausgewählt werden. Die Regel liefert einen Treffer, nur wenn alle nicht-leeren Felder (teilweise) dem persönlichen Ereignis entsprechen. Lass die anderen Felder leer, wenn du nur einen Wert verwenden willst.

Personen mit Ereignis entsprechend dem <Ereignisfilter>

Entspricht Personen, die ein Ereignis besitzen, welches zu einem bestimmten Ereignisfilterergebnis passt.

Zeugen

Diese Regel sucht nach Personen, die sich in einer [Ereignisrolle](#) "Zeuge" befinden. Wenn die Ereignisart (persönlich oder familiär) angegeben ist, werden nur die Ereignisse dieser Art durchsucht.

Siehe auch

[FilterRegeln](#) : Plugin Manager Rulebook Collection enthält Regeln für die Suche nach Personen oder Familien mit Ereignissen mit bestimmten Rollen:

- [Personen mit Ereignissen mit einer ausgewählten Rolle](#) : Filterregel Personen
- [Familien mit Ereignissen mit einer ausgewählten Rolle](#) : Filterregel Familie

Familienkategorie

Diese Kategorie enthält die folgenden Regeln, die Familien aufgrund ihrer aufgezeichneten Ereignisse filtern:

Familien mit <Ereignis>

Diese Regel entspricht Familien, die ein Ereignis, entsprechend den angegebenen Werten für die Art, das Datum, den Ort und die Beschreibung des Ereignisses, haben. Diese Regel liefert auch dann einen Treffer, wenn das Ereignis der Familie nur teilweise mit den Werten übereinstimmt. Die Regel ignoriert Groß- und Kleinschreibung. Zum Beispiel, wenn eine Familie in Schweden geheiratet hat, entspricht sie der Regel mit dem Hochzeitsereignis und "schw" als Ort. Die Ereignisse sollten aus dem Menü ausgewählt werden. Die Regel liefert einen Treffer, nur wenn alle nicht-leeren Felder (teilweise) dem Ereignis entsprechen. Lass die anderen Felder leer, wenn du nur einen Wert verwenden willst.

Familienfilter

Diese Kategorie umfasst die folgenden Regeln, die Personen auf Grund ihrer Familienbeziehungen filtern:

Adoptierte Personen

Filter - Familienfilter

Diese Regel entspricht Personen, die adoptiert wurden.

Kinder von einem <Filter>Treffer

Diese Regel entspricht Personen, von denen wenigstens ein Elternteil dem angegebenen Filter entspricht. Der angegebene Filtername sollte aus dem Menü gewählt werden.

Eltern eines <Filter>Treffers

Diese Regel entspricht Personen, dessen Kind dem angegebenen Filter entspricht. Der angegebene Filtername sollte aus dem Menü gewählt werden.

Personen mit fehlenden Eltern

Passt zu Personen, die Kinder in einer Familie mit weniger als zwei Elternteilen sind oder die keine Kinder in einer Familie sind.

Personen mit Kindern

Diese Regel entspricht Personen mit Kindern.

Personen mit mehreren Ehen

Diese Regel entspricht Personen mit mehr als einem Partner(in).

Personen ohne Ehen

Diese Regel entspricht Personen ohne Partner(in).

Personen mit der <Beziehung>

Diese Regel entspricht Personen mit einer bestimmten Beziehung. Die Beziehung muss der aus dem Menü gewählten entsprechen. Zusätzlich kann auch die Anzahl der Beziehungen und die Anzahl der Kinder angegeben werden. Die Regel liefert einen Treffer, nur wenn alle nicht-leeren Felder (teilweise) der Beziehung der Person entsprechen. Lassen Sie die anderen Felder leer, wenn Sie nur einen Wert verwenden wollen.

Geschwister eines <Filter>Treffers

Diese Regel entspricht Personen deren Geschwister auf den angegeben Filter passen. Der entsprechende Filter sollte aus dem Menü gewählt werden.

Ist ein (Ehe-)Partner eines <Filter>Treffers

Diese Regel entspricht Personen, die mit jemand verheiratet sind, der/die dem angegebenen Filter entspricht. Der angegebene Filtername sollte aus dem Menü gewählt werden.

Filter nach Vater

Diese Regelkategorie findet Familien mit Vätern, die der Regel entsprechen:

Liefert Familien deren Vater den <Text> in der ID enthält

Entspricht Familien, deren Vater eine vorgegebene Gramps-ID hat.

Familien mit Vater mit dem <Namen>

Entspricht Familien, deren Vater den vorgegebenen Namen oder Namensteil hat.

Allgemeine Filter

Diese Filter sind Ansichten spezifisch

- [Personen- und Beziehungenkategorie](#)
- [Familienkategorie](#)
- [Ereignissekategorie](#)
- [Ortekategorie](#)
- [Quellenkategorie](#)
- [Fundstellenkategorie](#)
- [Aufbewahrungsortekategorie](#)
- [Medienkategoriekategorie](#)
- [Notizenkategoriekategorie](#)

Personen- und Beziehungenkategorie

Diese Kategorie enthält die folgenden allgemeinen Regeln:

Personen aus Lesezeichenliste

Entspricht allen Personen, die sich auf der Lesezeichenliste befinden.

Hauptperson

Entspricht der Hauptperson.

Einzelstehende Personen

Entspricht Personen die keine familiäre Beziehung zu irgendeiner anderen Person in der Datenbank besitzen.

Jeden

Entspricht jedem in der Datenbank.

Frauen

Entspricht allen weiblichen Personen.

Männer

Entspricht allen männlichen Personen.

Personen mit <Anzahl> Notizen

Entspricht Personen mit einer bestimmten Anzahl von Notizen: Werte: Anzahl der Instanzen -- Anzahl muss größer als/kleiner als/gleich mit sein.

Personen, deren Notizen, den <Text> enthalten

Entspricht Personen deren Notizen Text enthalten.

Als vertraulich markierte Personen

Entspricht Personen deren Datensätze als vertraulich markiert sind.

Personen, die dem <Filter> entsprechen

Entspricht Personen, die auf den Filter mit dem Filternamen passen. Werte: Filtername. Der entsprechende Filtername sollte aus dem Menü gewählt werden.

Nicht als vertraulich markierte Personen

Findet Personen, die nicht als vertraulich gekennzeichnet sind

Personen, die wahrscheinlich leben

Entspricht Personen ohne Hinweise auf den Tod bis zu einem bestimmten Datum. Wenn der angegebene "Am-Datum"-Wert leer ist, wird mit "heute()" verglichen. Der Wert "wahrscheinlich lebend" berücksichtigt die in den Einstellungen festgelegten Datumsannäherungen und Lebensspannen.

Genauere Informationen zu dieser Berechnung findest du im Abschnitt "[Vermutlich lebend](#)".

- [Vermutlich lebend Filter](#)

Personen mit <Anzahl> HLT Ereignissen

Entspricht Personen mit einer bestimmten Anzahl von HLT Ereignissen. Werte: Anzahl der Instanzen -- Anzahl muss größer als/kleiner als/gleich mit sein.

Personen mit <Anzahl> Adressen

Entspricht Personen mit einer bestimmten Anzahl von persönlichen Adressen. Werte: Anzahl der Instanzen -- Anzahl muss größer als/kleiner als/gleich mit sein.

Personen mit <Anzahl> Verbindungen

Entspricht Personen mit einer bestimmten Anzahl von Verbindungen. Werte: Anzahl der Instanzen -- Anzahl muss größer als/kleiner als/gleich mit sein.

Personen mit <Anzahl> Medien

Entspricht Personen mit einer bestimmten Anzahl von Elementen in der Galerie. Werte: Anzahl der Instanzen -- Anzahl muss größer als/kleiner als/gleich mit sein.

Personen, deren ID den <Text> enthält

Entspricht Personen, deren Gramps ID dem 'regulären Ausdruck' entspricht

Personen mit einem Namen, der <Text> entspricht

Findet Namen von Personen, die eine Teilzeichenkette enthalten oder einem [regulären Ausdruck](#) entsprechen

Personen mit einem Spitznamen

Entspricht Personen mit einem Spitznamen

Personen mit alternativen Namen

Entspricht Personen mit alternativen Namen

Personen mit unvollständigem Namen

Entspricht allen Personen denen entweder der Vor- oder Familienname fehlt.

Personen, deren Aufzeichnungen die <Zeichenfolge> enthalten

Entspricht Personen deren Datensatz die angegebene Zeichenkette enthält. Werte: Teilzeichenkette

Personen mit der <Namensart>

Entspricht Personen mit einem Namenstyp

Personen mit der <Nachnamensherkunftstyp>

Entspricht Personen mit einer Nachnamensherkunft

Personen mit dem <Namen>

Abb. 16.8 Personen mit der Filterregel <Name> - mit Beispiel RegEx-Suche nach Nicht-Leerzeichen

Passt auf Personen mit einem bestimmten (Teil-)Namen

Werte:

- Vornamen
- Vollständiger Familienname : sucht Präfix, Nachname und Verbindungen mit mehreren Nachnamen
- Titel
- Suffix
- Rufname
- Spitzname
- Präfix
- Einzelner Nachname : sucht nur den [Bevorzugten Namen](#)
- Verbinder : Suche in Konnektoren für [Mehrere Nachnamen](#)
- Patronymisch
- Familienspitzname

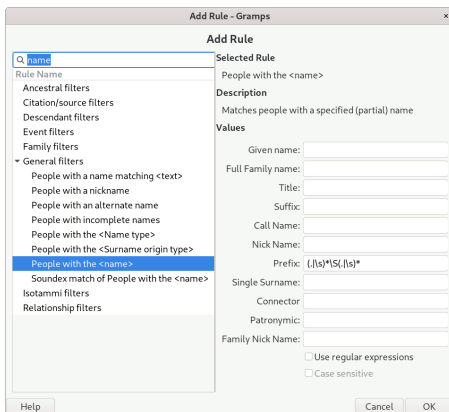
Optionen:

- [Reguläre Ausdrücke](#) verwenden - das Beispiel im Screenshot verwendet den Ausdruck `(.|\\s)*\\S(.|\\s)*` um nicht-leere Präfixe zu finden
- Groß- und Kleinschreibung

Siehe auch

- [Personen mit einem Namen, der <Text> entspricht](#)
- [Personen mit einem Spitznamen](#)
- [Personen mit alternativen Namen](#)
- [Personen mit unvollständigem Namen](#)
- [Personen mit der <Namensart>](#)
- [Personen mit der <Nachnamensherkunftsart>](#)
- [Personen mit dem <Namen>](#)
- [Soundex passt auf Personen mit dem <Namen>](#)
- [Familien mit Kind mit dem <Namen>](#)
- [Familien mit Vater mit dem <Namen>](#)
- [Familien mit Mutter mit dem <Namen>](#)
- [Suchleiste](#) (Namen enthält, Name enthält nicht)
- [Personenfilter](#) Gramplet (Name)
- Isotammi [Personenfilter+](#) Zusatzmodulgramplet (Name)
- Isotammi [SuperTool](#) Abfragewerkzeug (Kategorie Personen)

Personen mit dem <Etikett>

Entspricht Personen mit einem Etikett mit dem entsprechenden Wert. Werte: Etikett.

Personen mit dem familiären <Attribut>

Entspricht Personen mit dem Familien Attribut mit einem bestimmten Wert. Verwende reguläre Ausdrücke für den Mustervergleich, um nach [allen Werten](#) oder Attributen zu suchen, die [leer gelassen wurden](#). Werte: Familien-Attribut: Identifikationsnummer -- Alter ...

Personen mit dem persönlichen <Attribut>

Entspricht Personen mit dem persönlichen Attribut mit einem bestimmten Wert. Verwende reguläre Ausdrücke für den Mustervergleich, um nach [allen Werten](#) oder Attributen zu suchen, die [leer gelassen wurden](#). Werte: Personen-Attribut: Identifikationsnummer -- Alter ...

Personen mit unbekanntem Geschlecht

Entspricht allen Personen mit unbekanntem Geschlecht.

Personen ohne bekanntes Geburtsdatum

Dieser allgemeine Filter in der Kategorie Personen passt zu Personen ohne bekanntes Geburtsdatum.

Diese Regel gilt sowohl für Personen ohne geburtsartiges Ereignis als auch für Personen mit undatierten geburtsartigen Ereignissen.

Personen ohne bekanntes Todesdatum

Entspricht Personen ohne bekanntes Todesdatum

Person mit <ID>

Entspricht Personen mit Gramps ID. Die Regel liefert nur dann einen Treffer, wenn die ID exakt übereinstimmt. Du kannst entweder die ID in ein Texteingabefeld eingeben oder ein Objekt aus der Liste auswählen, indem du auf die Schaltfläche klickst. Im letzteren Fall erscheint die ID im Textfeld, nachdem die Auswahl getroffen wurde.

Personen geändert nach <Datum/Zeit>

Entspricht Personendatensätzen, die während eines bestimmten Zeitraums geändert wurden. Wird verwendet, um Datensätze zu identifizieren, die während bestimmter Arbeitssitzungen importiert oder geändert wurden.

Filterung auf der Grundlage des angegebenen Datums und Zeitstempels nach einem bestimmten Zeitstempel im Format JJJJ-MM-TT HH:MM:SS. Diese Filterregeln suchen nach Datensätzen, die innerhalb eines Datumsbereichs geändert wurden, wenn eine zweite Datumszeit angegeben wird.

Werte:

Geändert nach:
aber vor:

Werte müssen nach dem 1. Januar 1970 (UTC) liegen. Zukünftige Daten bis 3001-01-01 01:59:59 sind gültig.

Die Filterregeln **Personen geändert nach <Datum/Zeit>** sind im Abschnitt **Allgemeine Filter** für benutzerdefinierte Regeln in den Ansichten Personen, Beziehungen, Schaubilder und Geografie verfügbar.

Entsprechende Regeln gibt es für Datensätze des entsprechenden Kategorietyps in den Kategorieansichten Personen, Familien, Ereignisse, Orte, Quellen, Zitate, Aufbewahrungsorte, Medien und Notizen.

Soundex passt auf Personen mit dem <Namen>

Soundex-Abgleich von Personen mit einem bestimmten Namen. Vornamen, Nachnamen, Rufnamen und Spitznamen werden in Haupt- und Alternativnamen gesucht.

Diese Regel vergleicht die Namen von Personen mit einem phonetischen Muster. Sie verwendet den phonetischen [Soundex-Algorithmus](#) zur Indizierung von Namen nach Lauten, wie sie im Englischen ausgesprochen werden.

Das Übereinstimmungskriterium kann ein Soundex-Code sein (der mit dem Soundex Gramplet gefunden werden kann), der aus einem Buchstaben gefolgt von drei numerischen Ziffern besteht: Der Buchstabe ist der erste Buchstabe des Namens, und die Ziffern kodieren die restlichen Konsonanten. Wenn das Übereinstimmungskriterium jedoch kein gültiger Soundex-Code ist, erzeugt der Filter einfach einen Soundex-Code für das eingegebene Wort.

Alle Namensfelder (und die einzelnen Wörter innerhalb dieser Felder) werden einzeln mit dem Soundex-Code abgeglichen.

Familienkategorie

Diese Kategorie enthält die folgenden allgemeinen Regeln:

Vorfahrenfamilien von <Familie>

Entspricht Familien, die Vorfahren der Partner in einer bestimmten Familie sind. Es besteht die Möglichkeit, die angegebene Familie in die Ergebnisse einzuschließen. Einschließlich gemischter Familien und Familien, die nicht durch Geburt entstanden sind.

Familien aus Lesezeichenliste

Entspricht allen Familien, die sich auf der Lesezeichenliste befinden.

Nachkommenfamilien von <Familie>

Entspricht dem Familienobjekt, das von einer bestimmten Familie abstammt. (Es werden keine Personenobjekte einbezogen.)

Siehe auch:

- Nachkommendes Familienmitglied von <Filter> Übereinstimmung
- Nachkommendes Familienmitglied von <Person>

Jede Familie

Entspricht jeder Familie in der Datenbank.

Familien geändert nach <Datum Zeit>

Entspricht Familiendatensätzen, die nach einer bestimmten Zeitpunkt geändert wurden (JJJJ-MM-TT HH:MM:SS) oder in einem bestimmten Zeitfenster, wenn ein zweiter Zeitpunkt angegeben wird: Werte: Geändert nach: -- aber vor:.

Familien mit <Anzahl> Notizen

Entspricht Familien mit einer bestimmten Anzahl von Notizen: Werte: Anzahl der Instanzen -- Anzahl muss größer als/kleiner als/gleich mit sein.

Familien, deren Notizen, den <Text> enthalten

Entspricht Familien deren Notizen Text enthalten.

Als vertraulich markierte Familien

Entspricht Familien deren Datensätze als vertraulich markiert sind.

Familien die dem <Filter> entsprechen

Entspricht Familien, die auf den Filter mit dem Filternamen passen. Werte: Filtername. Der entsprechende Filtername sollte aus dem Menü gewählt werden.

Familien mit <Anzahl> HLT Ereignisse

Entspricht Familien mit einer bestimmten Anzahl von HLT Ereignissen. Werte: Anzahl der Instanzen -- Anzahl muss größer als/kleiner als/gleich mit sein.

Familien mit <Anzahl> Medien

Entspricht Familien mit einer bestimmten Anzahl von Elementen in der Galerie. Werte: Anzahl der Instanzen -- Anzahl muss größer als/kleiner als/gleich mit sein.

Familien mit ID, die den <Text> enthält

Entspricht Familien, deren Gramps ID dem 'regulären Ausdruck' entspricht

Familien mit einer Referenzenanzahl von <Anzahl>

Entspricht Familien mit einer bestimmten Anzahl von Referenzen. Werte: Anzahl der Instanzen -- Anzahl muss größer als/kleiner als/gleich mit sein.

Familien mit dem <Etikett>

Entspricht Familien mit einem Etikett mit dem entsprechenden Wert. Werte: Etikett.

Familien mit dem <Attribut>

Entspricht Familien mit dem Attribut mit einem bestimmten Wert. Werte: Familien Attribute: Identifikationsnummer -- Alter ...

Familien mit der Beziehungsart

Diese Regel entspricht Familien mit einer bestimmten Beziehungsart. Die Beziehungsart muss der aus dem Menü gewählten entsprechen.

Familien mit <ID>

Entspricht Familien mit Gramps ID. Die Regel liefert nur Treffer, wenn die ID genau übereinstimmt. Du kannst entweder die ID in ein Texteingabefeld eingeben oder ein Objekt durch klicken auf die Schaltfläche auswählen. Im letzteren Fall erscheint die ID im Textfeld, nachdem die Auswahl getroffen wurde.

Ereignissekategorie

Diese Kategorie enthält die folgenden allgemeinen Regeln:

Ereignis mit <ID>

Entspricht Ereignissen mit Gramps ID. Die Regel liefert nur Treffer, wenn die ID genau übereinstimmt. Du kannst entweder die ID in ein Texteingabefeld eingeben oder ein Objekt durch klicken auf die Schaltfläche auswählen. Im letzteren Fall erscheint die ID im Textfeld, nachdem die Auswahl getroffen wurde.

Ereignisse geändert nach <Datum Zeit>

Entspricht Ereignissen, die nach einer bestimmten Zeitpunkt geändert wurden (JJJ-MM-TT HH:MM:SS) oder in einem bestimmten Zeitfenster, wenn ein zweiter Zeitpunkt angegeben wird: Werte: Geändert nach: -- aber vor:.

Ereignisse mit <Anzahl> Notizen

Entspricht Ereignissen mit einer bestimmten Anzahl von Notizen: Werte: Anzahl der Instanzen -- Anzahl muss größer als/kleiner als/gleich mit sein.

Ereignisse, deren Notizen, den <Text> enthalten

Entspricht Ereignisse deren Notizen Text enthalten.

Als vertraulich markierte Ereignisse

Entspricht Ereignissen die als vertraulich markiert sind.

Ereignisse entsprechend <Filter>

Entspricht Ereignissen, die auf den Filter mit dem Filternamen passen. Werte: Filtername. Der entsprechende Filtername sollte aus dem Menü gewählt werden.

Ereignisse an einem bestimmten Wochentag stattfanden

Passt auf Ereignisse, die an einem bestimmten Wochentag stattfanden

Ereignisse von Personen, die dem <Personenfilter> entsprechen

Passt auf Ereignisse von Personen, die dem gegebenen Personenfilter entsprechen.

Ereignisse mit Orten, die dem <Ortsfilter> entsprechen

Passt auf Ereignisse die an Orten stattfanden, die einem bestimmten Ortsfilter entsprechen.

Ereignisse mit <Anzahl> Medien

Entspricht Ereignissen mit einer bestimmten Anzahl von Elementen in der Galerie. Werte: Anzahl der Instanzen -- Anzahl muss größer als/kleiner als/gleich mit sein.

Ereignisse mit <Daten>

Passt auf Ereignisse mit Daten mit einem bestimmten Wert

Ereignisse, deren ID den <Text> enthält

Entspricht Ereignissen, deren Gramps ID dem 'regulären Ausdruck' entspricht

Ereignisse mit einer Referenzanzahl von <Anzahl>

Entspricht Ereignissen mit einer bestimmten Anzahl von Referenzen. Werte: Anzahl der Instanzen -- Anzahl muss größer als/kleiner als/gleich mit sein.

Ereignisse mit dem <Etikett>

Entspricht Ereignissen mit einem Etikett mit dem entsprechenden Wert. Werte: Etikett.

Ereignisse mit dem Attribut <Attribut>

Entspricht Ereignissen mit dem Attribut mit einem bestimmten Wert. Werte: Familien Attribute: Identifikationsnummer -- Alter ...

Ereignisse der gegebenen Art

Liefert Ereignisse der gegebenen Art

Jedes Ereignis

Entspricht jedem Ereignis in der Datenbank.

Ortekategorie

Diese Kategorie enthält die folgenden allgemeinen Regeln:

Jeder Ort

Entspricht jedem Ort in der Datenbank.

Orte mit <ID>

Entspricht Orten mit Gramps ID. Die Regel liefert nur Treffer, wenn die ID genau übereinstimmt. Du kannst entweder die ID in ein Texteingabefeld eingeben oder ein Objekt durch klicken auf die Schaltfläche auswählen. Im letzteren Fall erscheint die ID im Textfeld, nachdem die Auswahl getroffen wurde.

Orte geändert nach <Datum Zeit>

Entspricht Orten, die nach einer bestimmten Zeitpunkt geändert wurden (JJJJ-MM-TT HH:MM:SS) oder in einem bestimmten Zeitfenster, wenn ein zweiter Zeitpunkt angegeben wird: Werte: Geändert nach: -- aber vor:.

Orte die in anderen Orten enthalten sind

Entspricht Orten unterhalb der hierarchischen Struktur eines angegebenen Ortes. Schließt den Umschließenden Ort nicht ein und ignoriert Datumsangaben.

Orte mit <Anzahl> Notizen

Entspricht Orten mit einer bestimmten Anzahl von Notizen: Werte: Anzahl der Instanzen -- Anzahl muss größer als/kleiner als/gleich mit sein.

Orte, deren Notizen, den <Text> enthalten

Entspricht Orte deren Notizen Text enthalten.

Als vertraulich markierte Orte

Entspricht Orten die als vertraulich markiert sind.

Orte mit Titel

Liefert Orte mit einem bestimmten Titel

Orte mit gegebenen Parametern

Allgemeine Filterregel, die Orte mit bestimmten Parametern findet:

-
-
-

Bietet auch die Option **Reguläre Ausdrücke verwenden** an.

Orte entsprechend <Filter>

Entspricht Orten, die auf den Filter mit dem Filternamen passen. Werte: Filtername. Der entsprechende Filtername sollte aus dem Menü gewählt werden.

Orte von Ereignissen entsprechend dem <Ereignisfilter>

Entspricht Orten, wo Ereignisse stattfanden, die auf den angegebenen Ereignisfilter passen.

Orte mit <Anzahl> Medien

Entspricht Orten mit einer bestimmten Anzahl von Elementen in der Galerie. Werte: Anzahl der Instanzen -- Anzahl muss größer als/kleiner als/gleich mit sein.

Orte, deren ID den <Text> enthält

Entspricht Orten, deren Gramps ID dem 'regulären Ausdruck' entspricht

Orte mit gegebener Anzahl Referenzen von <Anzahl>

Entspricht Orten mit einer bestimmten Anzahl von Referenzen. Werte: Anzahl der Instanzen -- Anzahl muss größer als/kleiner als/gleich mit sein.

Orte mit dem <Etikett>

Entspricht Orten mit einem Etikett mit dem entsprechenden Wert. Werte: Etikett.

Quellenkategorie

Diese Kategorie enthält die folgenden allgemeinen Regeln:

Jede Quelle

Entspricht jeder Quelle in der Datenbank.

Quellen mit <ID>

Entspricht Quellen mit Gramps ID. Die Regel liefert nur Treffer, wenn die ID genau übereinstimmt. Du kannst entweder die ID in ein Texteingabefeld eingeben oder ein Objekt durch klicken auf die Schaltfläche auswählen. Im letzteren Fall erscheint die ID im Textfeld, nachdem die Auswahl getroffen wurde.

Quellen geändert nach <Datum Zeit>

Entspricht Quellen, die nach einer bestimmten Zeitpunkt geändert wurden (JJJJ-MM-TT HH:MM:SS) oder in einem bestimmten Zeitfenster, wenn ein zweiter Zeitpunkt angegeben wird: Werte: Geändert nach: -- aber vor..

Quellen mit <Anzahl> Notizen

Entspricht Quellen mit einer bestimmten Anzahl von Notizen: Werte: Anzahl der Instanzen -- Anzahl muss größer als/kleiner als/gleich mit sein.

Quellen, deren Notizen, den <Text> enthalten

Entspricht Quellen deren Notizen Text enthalten.

Als vertraulich markierte Quellen

Entspricht Quellen die als vertraulich markiert sind.

Quellen entsprechend <Filter>

Entspricht Quellen, die auf den Filter mit dem Filternamen passen. Werte: Filtername. Der entsprechende Filtername sollte aus dem Menü gewählt werden.

Quellen mit <Anzahl> Aufbewahrungsorte Referenzen

Entspricht Quellen mit einer bestimmten Anzahl von Aufbewahrungsortereferenzen. Werte: Anzahl der Instanzen -- Anzahl muss größer als/kleiner als/gleich mit sein.

Quellen mit <Anzahl> Medien

Entspricht Quellen mit einer bestimmten Anzahl von Elementen in der Galerie. Werte: Anzahl der Instanzen -- Anzahl muss größer als/kleiner als/gleich mit sein.

Quellen, deren ID den <Text> enthält

Entspricht Quellen, deren Gramps ID dem 'regulären Ausdruck' entspricht

Quellen mit einer Anzahl von Referenzen von <Anzahl>

Entspricht Quellen mit einer bestimmten Anzahl von Referenzen. Werte: Anzahl der Instanzen -- Anzahl muss größer als/kleiner als/gleich mit sein.

Quellen, deren Aufbewahrungsortreferenz den <Text> in der "Signatur" enthalten

Entspricht Quellen, deren Aufbewahrungsortreferenz eine Zeichenfolge in der 'Signatur' enthält.

Quellen mit Aufbewahrungsortreferenzen, die dem <Aufbewahrungsortfilter> entsprechen

Entspricht Quellen mit einer Aufbewahrungsortreferenz, die einem bestimmten Aufbewahrungsortfilter entspricht.

Quellen mit dem <Etikett>

Entspricht Quellen mit einem Etikett mit dem entsprechenden Wert. Werte: Etikett.

Quellentitel enthält <Text>

Entspricht Quellen, deren Titel eine bestimmte Zeichenfolge enthält.

Fundstellenkategorie

Diese Kategorie enthält die folgenden allgemeinen Regeln:

Fundstelle mit <ID>

Entspricht Fundstellen mit Gramps ID. Die Regel liefert nur Treffer, wenn die ID genau übereinstimmt. Du kannst entweder die ID in ein Texteingabefeld eingeben oder ein Objekt durch klicken auf die Schaltfläche auswählen. Im letzteren Fall erscheint die ID im Textfeld, nachdem die Auswahl getroffen wurde.

Fundstellen geändert nach <Datum Zeit>

Entspricht Fundstellen, die nach einer bestimmten Zeitpunkt geändert wurden (JJJJ-MM-TT HH:MM:SS) oder in einem bestimmten Zeitfenster, wenn ein zweiter Zeitpunkt angegeben wird: Werte: Geändert nach: -- aber vor.

Fundstellen mit <Anzahl> Notizen

Entspricht Fundstellen mit einer bestimmten Anzahl von Notizen: Werte: Anzahl der Instanzen -- Anzahl muss größer als/kleiner als/gleich mit sein.

Fundstellen, deren Notizen, den <Text> enthalten

Entspricht Fundstellen deren Notizen Text enthalten.

Als vertraulich markierte Fundstellen

Entspricht Fundstellen die als vertraulich markiert sind.

Fundstellen entsprechend Parametern

Allgemeine Filterregel, die Fundstellen mit bestimmten Parametern findet:

-
-
-

Bietet auch die Option **Reguläre Ausdrücke verwenden** an.

Fundstellen entsprechend <Filter>

Liefert Fundstellen, die dem angegebenen Filter entsprechen

Fundstellen mit <Anzahl> Medien

Entspricht Fundstellen mit einer bestimmten Anzahl von Elementen in der Galerie. Werte: Anzahl der Instanzen -- Anzahl muss größer als/kleiner als/gleich mit sein.

Fundstellen, deren ID den <Text> enthalten

Entspricht Fundstellen, deren Gramps ID dem 'regulären Ausdruck' entspricht

Fundstelle Band/Seite enthält <Text>

Liefert Fundstellen, deren Band/Seite eine bestimmte Zeichenfolge enthalten.

Fundstellen mit einer Anzahl von Referenzen von <Anzahl>

Entspricht Fundstellen mit einer bestimmten Anzahl von Referenzen. Werte: Anzahl der Instanzen -- Anzahl muss größer als/kleiner als/gleich mit sein.

Fundstellen mit Quellen mit einer Aufbewahrungsortreferenz, die dem <Aufbewahrungsortfilter> entsprechen

Passt auf Fundstellen mit Quellen mit einer Aufbewahrungsortreferenz, die einem bestimmten Aufbewahrungsortfilter entspricht.

Fundstellen mit Quellen, die dem <Quellenfilter> entsprechen

Entspricht Fundstellen mit Quellen, die dem vorgegebenen Quellenfilternamen entsprechen.

Fundstellen mit dem <Etikett>

Entspricht Fundstellen mit einem Etikett mit dem entsprechenden Wert. Werte: Etikett.

Jede Fundstellen

Entspricht jeder Fundstelle in der Datenbank.

Aufbewahrungsortekategorie

Diese Kategorie enthält die folgenden allgemeinen Regeln:

Jeder Aufbewahrungsort

Entspricht jedem Aufbewahrungsort in der Datenbank.

Aufbewahrungsorte geändert nach <Datum Zeit>

Entspricht Aufbewahrungsorten, die nach einer bestimmten Zeitpunkt geändert wurden (JJJJ-MM-TT HH:MM:SS) oder in einem bestimmten Zeitfenster, wenn ein zweiter Zeitpunkt angegeben wird: Werte: Geändert nach: -- aber vor:.

Aufbewahrungsorte, deren Notizen, den <Text> enthalten

Entspricht Aufbewahrungsorten deren Notizen Text enthalten.

Als vertraulich markierte Aufbewahrungsorte

Entspricht Aufbewahrungsorten die als vertraulich markiert sind.

Aufbewahrungsorte entsprechend Parametern

Allgemeine Filterregel, die mit Aufbewahrungsorten mit bestimmten Parametern übereinstimmt:

- **Name**
- **Art**
- **Adresse**: durchsucht alle Textfelder in allen Postadressen
- **URL**: durchsucht alle Textfelder in allen URLs (siehe Fehler [13225](#))

Bietet auch die Option **Reguläre Ausdrücke verwenden** an.

Aufbewahrungsorte entsprechend <Filter>

Entspricht Aufbewahrungsorten, die dem vorgegebenen Filter entsprechen.

Aufbewahrungsorte, deren ID den <Text> enthält

Entspricht Aufbewahrungsorten, deren Gramps ID dem 'regulären Ausdruck' entspricht

Aufbewahrungsorte mit einer Anzahl von Referenzen von <Anzahl>

Entspricht Aufbewahrungsorten mit einer bestimmten Anzahl von Referenzen. Werte: Anzahl der Instanzen -- Anzahl muss größer als/kleiner als/gleich mit sein.

Aufbewahrungsortname enthält <Text>

Entspricht Aufbewahrungsorten, deren Name eine bestimmte Zeichenfolge enthält.

Aufbewahrungsorte mit dem <Etikett>

Entspricht Aufbewahrungsorten mit einem Etikett mit dem entsprechenden Wert. Werte: Etikett.

Aufbewahrungsort mit <ID>

Entspricht Aufbewahrungsorten mit Gramps ID. Die Regel liefert nur Treffer, wenn die ID genau übereinstimmt. Du kannst entweder die ID in ein Texteingabefeld eingeben oder ein Objekt durch klicken auf die Schaltfläche auswählen. Im letzteren Fall erscheint die ID im Textfeld, nachdem die Auswahl getroffen wurde.

Medienkategorie

Diese Kategorie enthält die folgenden allgemeinen Regeln:

Jedes Medienobjekt

Entspricht jedem Medienobjekt in der Datenbank.

Medienobjekte mit <ID>

Entspricht Medienobjekte mit Gramps ID. Die Regel liefert nur Treffer, wenn die ID genau übereinstimmt. Du kannst entweder die ID in ein Texteingabefeld eingeben oder ein Objekt durch klicken auf die Schaltfläche auswählen. Im letzteren Fall erscheint die ID im Textfeld, nachdem die Auswahl getroffen wurde.

Medienobjekte geändert nach <Datum Zeit>

Entspricht Medienobjekten, die nach einer bestimmten Zeitpunkt geändert wurden (JJJJ-MM-TT HH:MM:SS) oder in einem bestimmten Zeitfenster, wenn ein zweiter Zeitpunkt angegeben wird: Werte: Geändert nach: -- aber vor:.

Medienobjekte, deren Notizen, den <Text> enthalten

Entspricht Medienobjekten deren Notizen Text enthalten.

Als vertraulich markierte Medienobjekte

Entspricht Medienobjekten die als vertraulich markiert sind.

Medienobjekte, die den Parametern entsprechen

Allgemeine Filterregel, die auf Medienobjekte mit bestimmten Parametern passt:

- **Text**
- **Medienart**

Bietet auch die Option **Reguläre Ausdrücke verwenden** an.

Medienobjekte entsprechend <Filter>

Liefert Medienobjekte, die dem gegebenen Filter entsprechen

Medienobjekte, deren ID den <Text> enthält

Entspricht Medienobjekten, deren Gramps ID dem 'regulären Ausdruck' entspricht

Medienobjekte mit einer Anzahl von Referenzen von <Anzahl>

Entspricht Medienobjekte mit einer bestimmten Anzahl von Referenzen. Werte: Anzahl der Instanzen -- Anzahl muss größer als/kleiner als/gleich mit sein.

Medienobjekt mit dem <Etikett>

Entspricht Medienobjekten mit einem Etikett mit dem entsprechenden Wert. Werte: Etikett.

Medienobjekte mit dem Attribut <Attribut>

Liefert Medienobjekte mit dem Attribut mit einem bestimmten Wert

Notizenkategorie

Diese Kategorie enthält die folgenden allgemeinen Regeln:

Jede Notiz

Entspricht jeder Notiz in der Datenbank.

Notizen mit <ID>

Entspricht Notizen mit Gramps ID. Die Regel liefert nur Treffer, wenn die ID genau übereinstimmt. Du kannst entweder die ID in ein Texteingabefeld eingeben oder ein Objekt durch klicken auf die Auswahl... Schaltfläche auswählen. Im letzteren Fall erscheint die ID im Textfeld, nachdem die Auswahl getroffen wurde.

Notizen geändert nach <Datum Zeit>

Entspricht Notizen, die nach einer bestimmten Zeitpunkt geändert wurden (JJJJ-MM-TT HH:MM:SS) oder in einem bestimmten Zeitfenster, wenn ein zweiter Zeitpunkt angegeben wird: Werte: Geändert nach: -- aber vor.

Notizen die den <Text> enthalten

Entspricht Notizen die den Text enthalten.

Als vertraulich markierte Notizen

Entspricht Notizen die als vertraulich markiert sind.

Notizen mit entsprechenden Parametern

Passt auf Notizen mit bestimmten Parametern

- Text
- Notiz Art

Bietet auch die Option Reguläre Ausdrücke verwenden an.

Notizen entsprechend <Filter>

Passt auf Notizen, die dem gegebenen Filter entsprechen

Notizen, deren ID den <Text> enthält

Entspricht Notizen, deren Gramps ID dem 'regulären Ausdruck' entspricht

Notizen mit einer Anzahl von Referenzen von <Anzahl>

Entspricht Notizen mit einer bestimmten Anzahl von Referenzen. Werte: Anzahl der Instanzen -- Anzahl muss größer als/kleiner als/gleich mit sein.

Notizen mit dem <Etikett>

Entspricht Notizen mit einem Etikett mit dem entsprechenden Wert. Werte: Etikett.

Notizen der gegebenen Art

Liefert Notizen der gegebenen Art

Filter nach Mutter

Diese Regelkategorie findet Familien mit Müttern, die der Regel entsprechen:

Liefert Familien mit Mutter deren ID den <Text> enthält

Entspricht Familien, deren Mutter eine vorgegebene Gramps-ID hat.

Familien mit Mutter mit dem <Namen>

Entspricht Familien, deren Mutter einen bestimmten Namen oder Namensteil enthält

Positionsfilter

Diese Regelkategorie findet Orte anhand der Nähe ihrer Global Positioning System-Koordinaten (GPS):

Orte in der Umgebung der gegebenen Position

Entspricht Orten mit Breiten- oder Längengrad, positioniert in einem Rechteck von gegebener Höhe und Breite (in Grad) und als Mittelpunkt den gegebenen Längen- und Breitengrad.

Orte ohne angeben Längen- oder Breitengrad

Entspricht Orten mit leeren Längen- oder Breitengrad.

Orte innerhalb eines Gebiets

Filter - Filter nach Mutter

Entspricht Orten innerhalb einer bestimmten Entfernung von einem bestimmten Ort.

Nach der Auswahl eines Ortes (der einen gültigen Koordinatensatz haben muss) wird jeder Ort gesucht, dessen Koordinaten innerhalb eines Kreises auf dem Globus (einer Ellipse auf einer flachen Karte) liegen, der auf diesen Koordinaten mit einem bestimmten Radius zentriert ist.

Die Entfernungseinheiten können ausgewählt werden: Kilometer (lineares Maß), Grad (Winkelmaß) und Meilen (lineares Maß).

Quellenfilter

Diese Regelkategorie findet Fundstellen, die der Regel entsprechen:

Fundstelle mit Quellen <ID>

Liefert Fundstellen mit einer Quelle mit einer bestimmten Gramps-ID. Werte: Quellen ID:

Fundstellen, deren Quellen Notizen den <Text> enthalten

Liefert Fundstellen, deren Quellennotizen einen Text entsprechend eines regulären Ausdrucks enthalten.

Fundstellen mit einer Quelle deren ID den <Text> enthält

Liefert Fundstellen, deren Quelle eine Gramps-ID haben, die dem regulären Ausdruck entspricht.

Quellen entsprechend Parameter

Allgemeine Filterregel, die Quellen mit einer Quelle mit einem bestimmten Wert abgleicht:

- **Titel**
- **Autor**
- **Abkürzung**
- **Veröffentlichung**

Bietet auch die Option **Reguläre Ausdrücke verwenden** an.

Verwandschaftsfilter

Diese Kategorie umfasst die folgenden Regeln, die Personen nach ihrer gegenseitigen Verwandtschaft entsprechen:

Personen verwandt mit <Person>

Entspricht Personen, die mit einer festgelegten Person verwandt sind

Verwandschaftspfad zwischen <Person> und Personen entsprechend <Filter>

Startet die Datenbanksuchen bei einer bestimmten Person und liefert jede Person, die zwischen dieser und einer Reihe von Zielpersonen steht, die in einem Filter festgelegt sind. Dies erzeugt Reihen von Beziehungspfaden zwischen der festgelegten Person und den Zielpersonen. Da auch die Angeheirateten herangezogen werden, sind die einzelnen Pfade nicht unbedingt die kürzesten. :-)

Verwandschaftspfad zwischen <Personen>

Diese Regel entspricht allen Vorfahren beider Personen zurück bis zu ihrem gemeinsamen Vorfahren (falls er existiert). Dies liefert den "Verwandschaftspfad" zwischen diesen zwei Personen durch ihre gemeinsamen Vorfahren. Du kannst entweder die ID's beider Personen in die entsprechenden Textfelder eingeben oder Personen aus der Liste auswählen durch dein Klicken der **Auswählen** Schaltfläche. Im zweiten Fall erscheint die ID danach im Textfeld.

Verwandschaftspfad zwischen Personen aus dem Lesezeichen

Entspricht den Vorfahren zweier Personen aus den Lesezeichen, zurückgehend bis zu einem gemeinsamen Vorfahren, so dass man den Verwandschaftspfad zwischen zwei Personen erhält.

Etikettierung

Ein **Etikett** ist ein benutzerdefiniertes und farbcodiertes Kennzeichen, das mit dem Dialogfeld **Etiketten organisieren** erstellt und an ausgewählte **Fundstelle**, **Ereignisse**, **Familien**, **Medien**, **Notizen**, **Personen**, **Orte**, **Aufbewahrungsorte** oder **Quellenobjekte** angehängt werden kann, um eine einfache Identifizierung und Filterung zu ermöglichen.

Ein benutzerdefiniertes Schlüsselwort oder eine Phrase kann verwendet werden, um die Sammlung zu gruppieren und einen Bericht zu erstellen. Mehrere Etiketten können verwendet werden, um Objekte zu beschriften und in mehrere Gruppen zu kategorisieren, wenn eine Filterung nach anderen Attributen nicht möglich ist.

Wenn du zum Beispiel einen großen Familienstammbaum hast, möchtest du vielleicht Teilmengen des Stammbaums erstellen, und diese Teilmengen können sich überschneiden. Zum Beispiel die Teilmengen der Familie deines Vaters und der Familie deiner Mutter, eine Teilmenge

deiner Familie, die nach Australien ausgewandert ist. Die Idee wäre, jeder Untergruppe ein anderes Etikett zuzuweisen: „Väterlicherseits“, „Mütterlicherseits“, „Australien“ und „Zu erledigen“, um jede Gruppe zu identifizieren.

Technisch: Denjenigen von euch, die die E-Mail-Programme Gmail oder Thunderbird verwenden, wird die [Etikettierungsfunktion](#) ziemlich vertraut vorkommen. Anstatt E-Mails in Ordnern wie in Outlook (Windows) oder Evolution (Linux) zu klassifizieren, werden E-Mails durch die Zuweisung von Etiketten klassifiziert. Anstelle einer disjunkten N:1-Klassifizierung (eine E-Mail kann sich nur in einem einzigen Ordner befinden, und ein Ordner kann viele E-Mails enthalten), gibt es in Gmail oder Thunderbird eine N:M-Klassifizierung (eine E-Mail kann mehrere Etiketten haben, und ein Etikett kann auf mehrere E-Mails angewendet werden)

Etikett-Menü

Abb. 16.9 Etikett-Aktionen aus dem Menü Bearbeiten

Im Menü [Bearbeiten -> Etikett](#) kannst du aus den folgenden Optionen wählen:

- [Neues Etikett](#) Dialogfeld
- [Etiketten organisieren](#) Fenster
- Eine Liste zuvor erstellter Etiketten, die du für die folgende Aktion auswählen kannst:
 - [Etikett „xxxx“ hinzufügen](#)
 - [Etikett „xxxx“ entfernen](#)

Werkzeugsymbol Ausgewählte Zeilen etikettieren

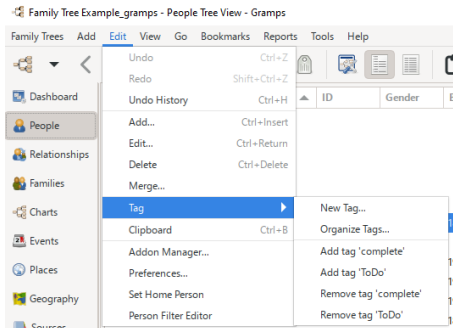

Abb. 16.10 Verfügbare Etikettierungsaktionen über das Symbol " Ausgewählte Zeilen markieren" in der Werkzeugleiste - Übersicht über das Aufklappmenü - Beispiel

Oder klicke auf die Werkzeugschaltfläche  [Ausgewählte Zeilen etikettieren](#), um auf dieselben Optionen wie im Menü [Bearbeiten -> Etikett](#) zuzugreifen.

Siehe auch:

- [Etikettenbericht](#) das listet primäre Objekte (Person, Familie, Notizen), die mit dem ausgewählten Etikett übereinstimmen.

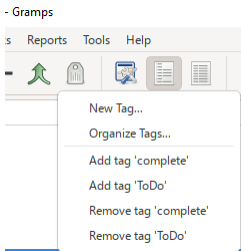
Neues Etikett Dialog

Abb. 16.11 Anhängen eines "Neuen Etiketts" an die Auswahl mehrerer Listeneinträge - Beispiel mit "Neues Etikett"-Dialog

Du kannst eine neues Etikett entweder zu einem einzelnen Listeneintrag oder zu mehreren Listeneinträgen aus einer der Kategorielistenansichten hinzufügen, indem du die Auswahl triffst und dann das Dialogfeld Neues Etikett verwendest, um den Namen des Etiketts einzugeben und, falls gewünscht, **eine Farbe auszuwählen** für das Etikett mit dem Farbwähler. Beachte, dass die Reihenfolge der Etiketten in der Liste Etiketten organisieren die Priorität für die Einfärbung der Zeilen in den Kategorielistenansichten bestimmt.

Etiketten können mit allen [primären Objekten](#) verwendet werden.

Etikettierung einer Auswahl von Objekten

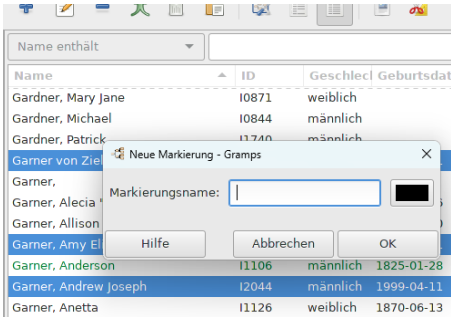
Aufgrund der statischen Natur von Etiketten kann es nützlich sein, ein Etikett zu einer Auswahl von Objekten hinzuzufügen. So sollte es beispielsweise möglich sein, in der [Personen\(listen\)ansicht](#) eine Reihe von Personen auszuwählen und ihnen ein neues oder ein bestehendes Etikett hinzuzufügen.

Etiketten organisieren Fenster

Abb. 16.12 Etiketten organisieren - Dialog - Beispiel

Im Dialogfeld **Etiketten organisieren** werden die Etiketten in einer Liste mit **Name** und **Farbe** angezeigt, wobei die Reihenfolge der Etiketten in der Liste die Priorität für die Farbgebung der Zeilen in den Kategorielistenansichten bestimmt. Du kannst die Etiketten auch neu anordnen, indem du eines auswählst und die Schaltflächen **Auf** oder **Ab** verwendest, ein Etikett **hinzufügst** oder **entfernst** oder diese **Hilfe**-Seite aufrufst. Sobald du fertig bist, kannst du den Dialog **Schließen**.

Etikettenauswahldialog

Abb. 16.13 Etikettenauswahl im Personeneditor

Wenn du die Schaltfläche **Etikettenliste bearbeiten** in einem der Editor-Dialoge wie z.B. **Person bearbeiten** verwendest, wird die Dialogliste zur **Etikettenauswahl** angezeigt, mit der du vorhandene benutzerdefinierte Etiketten entfernen oder zuweisen kannst. Die Etiketten werden in alphabetischer Reihenfolge angezeigt und nicht die im Fenster Etiketten organisieren angezeigte Reihenfolge.

Verwendung von Etiketten

Hier sind einige Ideen für Operationen, die mit Etiketten durchgeführt werden können

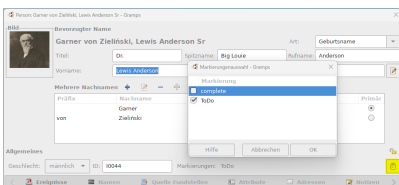
Filtern

Filter

Name

ID

Geschlecht

Geburtsdatum

Sterbedatum

Ereignis

Notiz

Markierung

Benutzerfilter

Reguläre A

Personenansicht: 2165/2165

Abb. 16.14 Gramps Filter Seitenleiste - Etikettenliste Beispiel

Die offensichtlichste ist filtern.

- Etiketten und Filter erstellen beide Untermengen des Baums. Doch es gibt faktische Unterschiede in der Anwendung.

Die Familie deines Vaters mit Hilfe von Filtern zu bestimmen ist einfach; es existieren bereits Filter mit bestimmter Logik, die dies erledigen. Auf der anderen Seite Personen zu bestimmen, die in die USA ausgewandert sind, ist erheblich schwieriger, während es für berühmte Personen in deiner Familie schlicht unmöglich ist, da keine schlüssige Regel existiert. Etiketten sind hier erheblich besser geeignet.

Dennoch haben Filter den Vorteil, das sie **dynamisch** sind. Wenn du einen Vorfahren deines Vaters dem Stammbaum hinzufügst, wird er automatisch dem Filter hinzugefügt.

Auf der anderen Seite sind Etiketten **statisch**. Wenn eine berühmte Person der Datenbank hinzugefügt wird, musst du sie explizit als **BERÜHMT** etikettieren.

- Das unmittelbarste Objekt, das einem in den Sinn kommt, sind die Personen, und das ist auch das Nützlichste. Es könnten aber auch andere Objekte etikettiert werden:
 - Orte: Zum Beispiel "Orte die besucht werden sollten",
 - Quellen: Zum Beispiel "Quellen in englisch",
 - Notizen: Zum Beispiel "Notizen in Arbeit", oder "Notizen in englisch",
 - Medien: Zum Beispiel "Bilder, die zu Onkel Alfred gehören".

Etiketten können mit **allen primären Objekten** verwendet werden.

Etikettenspalte

Name	ID	Geschlecht	Geburtsdatum	Sterbedatum	Markierungen
Gardner, Michael	10844	männlich			
Gardner, Patrick	13740	männlich			
Garner von Zielhicks, Lewis Andert...	10044	männlich	1855-06-21	1911-06-28	ToDo
Garner, ...	12116	weiblich			
Garner, Alacia "Allian" Clare	11335	weiblich	1997-12-26		
Garner, Allison Renee	11064	weiblich	1984-03-20		
Garner, Amy Elizabeth	11065	weiblich	1989-04-11		complete, ToDo
Garner, Anderson	11306	männlich	1825-01-28	1887-04-07	complete
Garner, Andrew Joseph	12084	männlich	1999-04-11		

Abb. 16.15 Personen (Liste) Ansicht - Anzeige der Spalte "Etikett" und farbige Etikett Zeilen - Beispiel

Verwende den **Spalteneditor**, um die Etikettenspalte zu den Listenansichten der Objekte hinzuzufügen, damit du deine Etiketten leicht sehen kannst. Der Inhalt der Etikettenspalte wird dann als kommagetrennte Liste der mit den Objekten verbundenen Etiketten angezeigt. Beachte, dass die Reihenfolge der Etiketten in der Liste des Dialogs **Etiketten organisieren** die Priorität für die Färbung der Zeilen in den Listenansichten der Kategorien bestimmt.

Verwendungsbericht für Etiketten

Der [Bericht über die Verwendung von Etiketten](#) listet die [primären Objekte](#) (Person, Familie, Notizen) auf, die das ausgewählte Etikett haben.

Siehe auch

- [Etiketten in Gramps](#) - eine Einführung
- Automatische [Import Zeitstempel Etiketten](#)
- gefiltertes [Hinzufügen/Entfernen Markierungswerkzeug](#) (Zusatzmodul eines Drittanbieters für Gramps)

[Zurück](#)

[Index](#)

[Nächste](#)

FAQ

[Zurück](#)[Index](#)[Nächste](#)

Dieser Abschnitt enthält eine Liste von **Häufig gestellten Fragen** (englisch kurz FAQ), die in Mailinglisten, Diskussionen und Foren häufig auftauchen.

Diese Liste erhebt keinen Anspruch auf Vollständigkeit. Wenn du Fragen oder Antworten zu dieser Liste hinzufügen willst, sende bitte eine E-Mail mit deinen Vorschlägen (Bitte in englisch) an: lemail_protected.

Schaue bitte auch hier (in englisch):

- [Wie mache ich...](#)
- [Gramps Lernprogramme](#)

Möglicherweise ist es hilfreich, dies zu überprüfen

- [Glossar](#) - gibt einen Überblick über Begriffe, die in Gramps erscheinen
- [Genealogie Glossar](#) - genealogische Begriffe und Bedeutungen.

Allgemein

Was ist Gramps?

Gramps ist eine Sammlung von persönlichen Ahnenforschungswerkzeugen, mit denen du genealogische Daten speichern, bearbeiten und recherchieren kannst. Es hilft dir, die komplexen Beziehungen zwischen verschiedenen Personen, Orten und Ereignissen zu ordnen. Gramps bietet dir viele verschiedene Möglichkeiten, die vielen Details aus dem Leben einer Person zu erfassen, und alle deine Recherchen werden organisiert und durchsuchbar gehalten. Siehe [Über](#).

Wo bekomme ich es und wie viel kostet es?

Gramps kann ohne Gebühr [installiert](#) werden. Gramps ist ein Open Source Projekt unter der GNU General Public License. Du hast vollen Zugriff auf den Quellcode und kannst das Programm und den Quellcode frei weitergeben.

Muss ich mich als Benutzer registrieren, um Gramps verwenden zu können? Ich bin kein Programmierer.

Nein, eine Registrierung ist nur erforderlich, wenn du einen Fehlerbericht (oder eine Funktionsanforderung) einreichen oder eine Wiki-Seite bearbeiten / schreiben möchtest.

Dafür sind keine Programmierkenntnisse erforderlich.

Gibt es Gramps in anderen Sprachen?

Ja, mit der Veröffentlichung von Gramps 6.0 ist es in 28 Sprachen übersetzt, siehe [Gramps Übersetzungen \(englisch\)](#).

Wie bewahre ich Sicherungen?

Die automatische Sicherung ist eine Standardfunktion, die deine genealogischen Daten in Gramps schützt. (Mit der Veröffentlichung der Version 6.0 wurde es 2018 automatisiert.) Die Einstellungen für das Intervall, den Sicherungsdateipfad und die Option, ob beim Beenden von Gramps eine Sicherung durchgeführt werden soll, befinden sich auf der Registerkarte [Stammbaum](#) des Menüs [Bearbeiten -> Einstellungen...](#) Darüber hinaus kann eine Sicherung manuell im Fenster [Stammbäume > Sicherung erstellen...](#) ausgewählt werden.

Es ist sehr wichtig Sicherungen deiner Daten zu erstellen und diese an einem sicheren Ort aufzubewahren. Gramps besitzt ein eigenes portables Dateiformat welches von Menschen gelesen werden kann und wenig Platz beansprucht. Es wird gekennzeichnet durch: `.gramps`. Siehe "[Einen Stammbaum sichern](#)" Abschnitt des Handbuchs. Es ist auch wichtig zu wissen, [was in einem Gramps-Backup nicht enthalten ist](#).

Du kannst diese Sicherung von Zeit zu Zeit an einen sicheren Ort kopieren (z.B. einen USB-Stick). [Beachte: Die `.gramps` Dateien sind standardmäßig komprimiert. Wenn sie angeklickt werden wird Gramps geöffnet. Um das XML zu sehen, wähle die `.gramps` Datei und öffne sie mit einem dekomprimierungs Werkzeug (wie `ark`, `gunzip`, `7-zip`), anschließend kannst du die XML-Text Datei entpacken welche von Menschen gelesen werden kann siehe [Details](#) (englisch).

Gramps erstellt eine schnelle versteckte binäre Sicherung zur Wiederherstellung falls ein Fehler festgestellt wird. Wenn das richtige Paket installiert ist, kannst du ein Versionierungssystem verwenden.

Eine andere Methode ist, das versteckte Verzeichnis `./gramps` zu sichern. Dieses Unterverzeichnis befindet sich bei Linux Systemen in deinem [home Verzeichnis](#). Die Sicherung dieses Verzeichnisses sichert deine Datenbank und Änderungen. (Unter Windows 10 ist es `/Benutzer/<dein Name>/AppData/Roaming/gramps`)

Verwende für Sicherungen kein GEDCOM Format. Nicht alle Informationen, die Gramps speichert können in GEDCOM geschrieben werden. Daher bedeutet ein Export/Import von Gramps nach GEDCOM und ein Re-Import nach Gramps, dass du [Daten verlierst](#). Verwende für Sicherungen das `.gramps` Dateiformat!

Verwende das GRDB Format nicht für Sicherungen. GRDB ist eine Datenbank, welche rechnerabhängig sein kann (lesen auf anderen Rechnern nicht möglich). Kleine Schäden an der Datei können auch nicht repariert werden. Verwende für Sicherungen das `.gramps` Dateiformat!

Unterstützt Gramps Unicode Zeichensätze?

Unterstützt es insbesondere nicht-lateinische Unicode-Schriftarten? Ja. Gramps arbeitet intern mit Unicode (UTF-8), so dass alle Alphabete für alle Eingabefelder verwendet werden können.

Für die Eingabe von Unicode-Symbolen (Glyphen), die nicht direkt auf Ihrer Tastatur beschriftet sind, gibt es keine spezielle Hilfe. Suchhilfen für [vorkomponierte Zeichen](#) (auch zusammengesetzte Zeichen oder dekomponierbare Zeichen genannt) mit diakritischen Zeichen sind außerhalb des Programms verfügbar. Vielleicht findest du die verschiedenen sprachspezifischen [multilingualen virtuellen Tastaturen auf der Lexilogos-Website](#) nützlich.

Alle Berichte unterstützen Unicode, [auch wenn du für PDF/PS](#) mit gnome-print oder [LibreOffice](#) arbeiten musst.

Installation

Was wird benötigt um Gramps unter Linux, Solaris, oder FreeBSD zu installieren?

Gramps ist eine [GTK](#) Anwendung. Gramps benötigt die [PyGObject](#) Bibliotheken auf dem System. Solange diese Bibliotheken installiert sind, sollte Gramps funktionieren. Es läuft unter dem GNOME Desktop, dem KDE Desktop oder jedem anderen Desktop. Wenn die GNOME Anbindungen für Python auf dem System installiert sind, enthält Gramps zusätzliche Funktionalitäten. Bitte prüfe, ob es den Empfehlungen des Gramps-Projekts bezüglich der zu verwendenden GTK-Version entspricht.

Funktioniert Gramps unter Windows?

Ja, Windows ist eine von der Community unterstützte Plattform für Gramps.

Du kannst das [All In One Gramps-Softwarepaket für Windows](#) (GrampsAIO) [herunterladen](#).

Wir werden unser Bestes tun, um alle gemeldeten Windows-Probleme zu lösen. Siehe [hier](#).

Funktioniert Gramps auf dem Mac?

Ja, Mac ist eine von Gramps unterstützte Plattform.

Du kannst die macOS Version [herunterladen](#).

Wir werden unser Bestes tun, um alle gemeldeten Apple macOS-Probleme zu lösen. Siehe [hier](#).

Siehe [hier](#) (englisch).

Funktioniert Gramps auf meinem Mobilgerät?

Die kurze Antwort lautet "Nein". Gramps kann nicht auf deinem Mobiltelefon oder Tablet installiert werden([Google Android](#) oder [Apple iOS](#))

Die technischere Antwort ist "ja", aber *nicht* als *native* Anwendung. Die Verwendung von Gramps würde entweder erfordern:

1. eine Version des Linux-Betriebssystems zusammen mit allen Unterstützungspaketen auf dem mobilen Gerät installieren, oder
2. einen lokalen oder Online-Server mit einer [für die Zusammenarbeit konzipierten Gramps-Variante](#) (z. B. [Gramps Web](#)) einrichten und dann mit Gramps über das Internet arbeiten

Funktioniert Gramps auf meinem Google Chromebook?

Du kannst Gramps mit ein paar Einschränkungen auf deinem [Chromebook](#)(https://de.wikipedia.org/wiki/ChromeOS_ChromeOS) installieren.

Siehe:

- [11058](#) Drag and Drop funktioniert nicht in Crostini[Linux] auf einem Pixelbook

Was sind die Mindestanforderungen um Gramps laufen zu lassen?

Wir empfehlen eine Bildschirmauflösung von mindestens 1920x1080 Punkten. Für Gramps 3.0 wurden die Speicheranforderungen reduziert und Gramps kann leistungsfähig auf einem 256MB System laufen und erheblich mehr Personen fassen. Ein System mit 512MB sollte ungefähr 200.000 Personen fassen können. Festplattenspeicherplatzanforderungen sind jedoch erheblich höher, für eine typische Datenbank mit einer Größe von etlichen Megabyte. Für 120.000 Personen musst du bereits mit 530MB für die Datenbank rechnen. Bilder werden getrennt auf der Festplatte gespeichert, es wird also eine größere Festplatte benötigt.

Wie aktualisiere ich Gramps?

Aktualisierungen beginnen damit, dass du [Sicherungen](#) von ALLEN deinen Bäumen machst. Schau dir außerdem die Liste [Backup-Auslassung](#) an, um festzustellen, welche zusätzlichen Elemente du archivieren möchtest. (Die wichtigsten Punkte sind der Datenbankpfad, der Sicherungspfad und der relative Medienpfad in den Voreinstellungen. Wenn du deine Daten nach einer Aktualisierung nicht mehr finden kannst, wirst du sehr unglücklich sein).

Sobald die Sicherungen sicher gespeichert sind, ist die sicherste Vorgehensweise für eine Aktualisierung: Herunterladen des neuesten Installationsprogramms, Deinstallation des vorhandenen Gramps und Neuinstallation mit dem Installationsprogramm.

Starte Gramps (das erste Laden wird langsam sein, da es die Python-Quellcode-Dateien neu kompiliert und zwischenspeichert). In den " Bearbeiten -> Einstellungen..." gib deinen Medienpfad auf der Registerkarte "Allgemein", den Datenbankpfad auf der Registerkarte "Stammbaum" und das Backup auf der Registerkarte "Stammbaum" ein. Versuche, deinen Stammbaum über das Menü Stammbäume zu laden.

Wenn es sich um eine "kleinere" Aktualisierung handelt (die nur Fehlerbehebungen enthält), sollte die Aktualisierung deine Konfiguration und Zusatzmodule ohne weiteren Aufwand finden. Wenn es sich um ein Upgrade handelt, musst du alle deine Konfigurationsanpassungen zurücksetzen und die kompatiblen Zusatzmodule herunterladen.

Einstellungen

Kann ich die Daten in Berichten in 'Tag Monat Jahr' ändern?

Ja, ändere in den Präferenzen (**Bearbeiten -> Einstellungen** im Reiter **Anzeige**) das **Datumsformat**: von Gramps in das gewünschte Format (z.B. JJJ-MM-TT oder Tag Monat Jahr) und erstelle den Bericht. Deine globalen Datums Einstellungen werden verwendet.

Gibt es einen dunklen Modus?

Nur durch die Installation der Erweiterung **Themes**, die eine Registerkarte **Theme** zu **Bearbeiten -> Einstellungen** hinzufügt. Diese Erweiterung ist hilfreich, wenn du Probleme mit der Lichtempfindlichkeit hast oder wenn du einen dunklen Modus für die Nacht oder ganz allgemein bevorzugst. Auf der Registerkarte Thema kannst du die Option "**Dunkle Varianten**" aktivieren, die für die meisten Themen verfügbar ist. Du kannst auch die Schriftgröße erhöhen, um die Ermüdung beim Lesen zu verringern.

Zusammenarbeit-Übertragbarkeit

Ist Gramps mit anderen Ahnenforschungsprogrammen kompatibel?

Gramps versucht kompatibel mit **GEDCOM**, dem allgemeinen Standard beim speichern genealogischer Informationen, zu sein. Es gibt Import- und Exportfilter, die es Gramps ermöglichen GEDCOM-Dateien zu lesen und zu schreiben.

Es ist wichtig zu verstehen, dass der GEDCOM-Standard nur schwach implementiert ist -- praktisch jede genealogische Software hat einen eigenen "Dialekt" von GEDCOM. Sobald wir von einem neuen Dialekt hören, können die Import- und Exportfilter sehr schnell erstellt werden. Aber um unbekannte Dialekte zu finden benötigen wir **Rückmeldungen vom Anwender**. Bitte informiere uns über GEDCOM-Dialekte, die nicht von Gramps unterstützt werden, und wir werden unser Bestes tun, um sie zu unterstützen!

Es gibt einen eigenen Artikel dieses Wikis, der sich mit **Gramps und GEDCOM** beschäftigt. Es gibt auch einen Artikel über die bekannten Eigenheiten von **GEDCOM-Dialekte beim Import aus einem anderen Programm**.

Kann Gramps von anderen Genealogieprogrammen erstellte Dateien lesen?

Ja Gramps kann GEDCOM-Dateien lesen, die von anderen Genealogie-Programmen erstellt wurden.

- [Siehe oben](#).

Kann Gramps Dateien schreiben die andere Genealogieprogrammen lesen können?

Ja kann GEDCOM-Dateien schreiben, die von anderen Genealogie-Programmen gelesen werden können.

- [Siehe](#).

Welche Standards unterstützt Gramps?

Eine nette Tatsache über Standards ist, dass es nie zu wenige davon gibt :-). Gramps wurde getestet, um die folgenden Dialekte von GEDCOM zu unterstützen: GEDCOM5.5, Brother's Keeper, Family Origins, Family Tree Maker, Ftree, GeneWeb, Legacy, Personal Ancestral File, Pro-Gen, Reunion und Visual Genealogie.

Wie importiere ich Daten aus einem anderen Genealogieprogramm nach Gramps?

Der beste Weg ist, einen neuen Stammbaum zu erstellen und die Import Option im Dateimenu zu wählen. Hier wählst du die GEDCOM-Datei, die du mit dem anderen Programm erstellt hast, und importierst sie.

Kann ich Gramps auf einen Linux Webserven installieren und es über einen Webbrowser verwenden?

Dies würde meinen Verwandten weltweit den Zugriff und das aktualisieren ermöglichen.

Während Gramps Webseiten erstellen kann, bietet es keine Webschnittstelle, die das Bearbeiten ermöglicht. Wenn dies eine Anforderung ist, dann sind **GeneWeb** oder **webtrees** Programme, die mehr deinen Anforderungen entsprechen. Schau dir außerdem das experimentelle [gramps-connect](#) an. Dennoch solltest du dir folgende Fragen stellen:

1. Will ich wirklich, das Verwandte oder andere Personen meine genealogische Datenbank direkt bearbeiten?
2. Vertraue ich bedingungslos ohne Überprüfung allen Daten die Personen eingeben könnten?
3. Habe diese Personen das selbe Verständnis von gutem genealogischen fachlichen Vorgehen wie ich?

Ein besserer Ansatz kann das Bereitstellen einer Webformularschnittstelle sein, die es anderen ermöglicht, Daten einzugeben, die dann für deine Überprüfung bereitgestellt werden. Du kannst dann entscheiden, ob die Informationen in deine Datenbank aufgenommen werden.

Es empfiehlt sich außerdem zu bedenken, welche Auswirkungen ein möglicher Ausfall deiner Seite hat, wenn du dir hochwertigen Webhosting Service leisten kannst.

Neue Webserver-Option im Jahr 2022

Ja, das ist mittlerweile möglich dank [Gramps Web](#). Da sich das Projekt noch in einer frühen Entwicklungsphase befindet, empfiehlt sich ein häufiges [Sichern](#) der genealogischen Daten.

Siehe auch: [Web Lösungen für Gramps](#)

Berichte

Kann Gramps einen Stammbaum meiner Familie drucken?

Ja. Verschiedene Leute haben verschiedene Ansichten, was ein Stammbaum ist. Manche denken an eine Tafel, ausgehend von dem am weitesten entfernten Ahnen, die alle seine/ihre Nachkommen und deren Familien auflistet. Anderen denken an eine Tafel, die von der Person aus zurück in der Zeit geht und alle Ahnen und deren Familien auflistet. Noch andere Leute denken an eine Tabelle, einen Textbericht usw.

Gramps kann alle oben genannten und viele weitere Tafeln und Berichte produzieren. Darüber hinaus ermöglicht die Zusatzmodularchitektur dem Anwender (dir) eigene Zusatzmodule zu erstellen, welche neue Berichte, Tafeln oder Forschungswerkzeuge sein können.

Wie kann die Beziehung zwischen Menschen am Baum bestimmt werden?

Einige Benutzer sind daran interessiert, nur direkte genetische Beziehungen zwischen Vorfahren oder Nachkommen anzuzeigen. Andere Benutzer sind ebenfalls an seitlichen Linien (Cousins!) oder unmittelbaren Schwiegereltern interessiert. Und noch andere Benutzer sind daran interessiert, wie die indirektesten Verbindungen eine Gemeinschaft beeinflussen.

Daher bietet Gramps eine ständig wachsende Auswahl an Werkzeugen, Berichten und Methoden, um festzustellen, wie Personen in der Datenbank eines Baums verbunden sind. Nach einer Diskussion über den Gramps-User [Maillist](#) wurden die veröffentlichten Vorschläge im Artikel "[Wie finde ich die Beziehung zwischen Menschen?](#)" (englisch) In der Wiki-Kategorie "[Wie mache ich ...](#)" (englisch) zusammengefasst und erläutert.

In welchen Formaten kann Gramps seine Berichte ausgeben?

Textberichte sind verfügbar in den Formaten HTML, PDF, ODT, LaTeX und RTF. Grafische Berichte (Tafeln und Diagramme) sind verfügbar in den Formaten Postscript, PDF, SVG, ODS und [GraphViz](#).

Wie kann ich die Standardsprache in Berichten ändern?

Die Berichte sind in der Sprache deiner Linux Installation. In den meisten Berichten kannst du die auszugebende Sprache auswählen, um nach der Option **Übersetzung:** zu suchen und die für den Bericht zu verwendende Übersetzung auszuwählen. Du kannst sie ändern, indem du zusätzliche Sprachpakete installierst. Weitere Informationen findest du unter [Gewusst wie: Ändern der Sprache von Berichten](#) (englisch).

Ist Gramps mit dem Internet kompatibel?

Ja, auf verschiedene Weise. Es gibt Funktionen zum Verweisen auf direkt verlinkte externe Daten, Archivierungstools, um sie im internen Speicher zu sammeln, und obwohl Gramps als lokale Anwendung konzipiert ist, wurden zahlreiche Werkzeuge entwickelt, um einige oder alle deine Recherchen im Internet zu veröffentlichen.

Gramps kann Internetadressen speichern und sie im Browser aufrufen. Es kann Daten importieren, die du aus dem Internet herunter geladen hast. Es kann Daten exportieren, die du über das Internet versenden kannst. Gramps ist mit den Standard-Dateiformaten, die häufig im Internet verwendet werden vertraut (z.B. JPEG-, PNG- und GIF-Bilder, MP3-, OGG- und WAV-Audiodateien, Quicktime-, MPEG- und AVI-Videodateien usw.) Wenn dein Browser für den Zugriff auf andere Dateitypen konfiguriert ist, erbt Gramps diese Fähigkeit.

Es gibt Zusatzmodule zur Findung von Hilfsmitteln, die die Suche nach Datensätzen in Online-Quellen unterstützen. Es gibt eine zunehmende Vielfalt anderer [Weblösungen für Gramps](#).

Die Berichte können optional Inhalte in Formaten generieren, die für die Veröffentlichung als Webseiten oder sogar als ganze Websites geeignet sind. Und es gibt Entwicklungszweige, die Gramps zu online genealogischen Content-Management-Systemen erweitern. Einige sind dynamische Präsentationssysteme für die Veröffentlichung von Forschungsergebnissen, andere bieten eine begrenzte kollaborative Bearbeitung.

Siehe auch

- [Web Solutions for Gramps](#)

Kann ich benutzerdefinierte Berichte/Filter/ was auch immer erstellen?

Ja. Es gibt verschiedene Ebenen der Anpassung. Eine ist die Erstellung oder das Verändern der Vorlagen, die für die Berichte verwendet werden. Dies gibt dir etwas Kontrolle über die Schriftarten, Farben und das Layout der Berichte. Du kannst die Gramps Steuerung in den Berichtdialogen verwenden um festzulegen, welcher Inhalt in einem bestimmten Bericht verwendet werden soll. Zusätzlich hast du die Möglichkeit eigene Filter zu erstellen -- dies ist nützlich beim Auswählen von Personen basierend auf deinen Vorgaben. Du kannst diese Filter kombinieren um neue, komplexere Filter zu erstellen. Schließlich hast du die Möglichkeit eigene Zusatzmodule zu erstellen. Diese können neue Berichte, Forschungswerkzeuge, Import-/Exportfilter usw. sein. Dies setzt aber einige Kenntnisse in der Python-Programmierung voraus.

Warum werden nicht lateinische Zeichen in PDF/PS Berichten als Müll dargestellt?

Dies ist eine Einschränkung der in den PS und PDF Formaten enthaltenen Zeichensätzen. Um nicht lateinische Texte zu drucken, verwende

drucken.. im Formatauswahlmenü des Berichtdialogs. Diese verwendet das `gnome-print` Backend, welches PS und PDF Erstellung genau so wie direktes Drucken unterstützt. (Beachte: Es kann sein, dass du `gnome-print` separat installieren musst, da es von Gramps nicht benötigt wird).

Wenn du nur lateinischen Text hast, erstellt die PDF Option eine kleine PDF-Datei im Vergleich zu `gnome-print`, einfach weil keine Zeichensatzinformationen enthalten sind.

Ich möchte mich an Gramps durch schreiben meines Lieblingsberichts beteiligen. Wie mache ich das?

Der einfachste Weg um sich an Berichten, Filtern, Werkzeugen usw. zu beteiligen, ist es ein bestehenden Gramps Bericht, Filter oder Werkzeug zu kopieren. Wenn du das du möchtest durch modifizieren von bestehenden Code erreichen kannst -- Super! Wenn deine Idee nicht in die Logik irgend eines bestehenden Gramps Werkzeugs passt, musst du dein eigenes Zusatzmodul von Grund auf neu schreiben. Hilfe gibt es im [Entwickler Portal](#), oder auf der [Entwickler Mailingliste: \[email protected\]](#) (beides in englisch).

Um deine Arbeit während der Entwicklung zu überprüfen, kannst du dein Zusatzmodul in das Verzeichnis `$HOME/.gramps/plugins` speichern und es sollte beim Start gefunden und importiert werden. Ein korrekt geschriebenes Zusatzmodul registriert sich selbst bei Gramps, erzeugt einen Menüeintrag usw.

Wenn du mit deinem Zusatzmodul zufrieden bist und deinen Quellcode zum Gramps-Projekt beitragen möchtest, bist du eingeladen es zu tun, indem du uns unter [\[email protected\]](#) kontaktierst.

Datenbank - Gramps Dateiformate

Das Standarddateiformat ist [Gramps XML](#) (englisch). Es wird für Exporte, Sicherungen und Importe verwendet und bewahrt Ihre eingegebenen genealogischen Daten ohne Datenverlust im Vergleich zum GEDCOM-Format.

Was ist die maximale Datenbankgröße (Bytes) mit der Gramps arbeiten kann?

Gramps hat keine festen Begrenzungen für die Größe einer Datenbank die es handhaben kann. Seit Version 2.0.0 lädt Gramps die Daten nicht mehr komplett in den Arbeitsspeicher, was es ermöglicht mit einer erheblich größeren Datenbank als vorher zu arbeiten. In der Realität gibt es aber faktische Begrenzungen. Den größten Einfluss haben der verfügbare Speicher auf dem System und die Cachegröße die für den BSDDB Datenbankzugriff verwendet wird. Mit üblichen Speichergrößen dieser Tage sollte Gramps keine Probleme mit Datenbanken mit [Millionen von Personen](#) (englisch) haben.

Wie viele Personen kann die Gramps Datenbank handhaben?

Siehe oben. Nochmal, das hängt davon ab wie viel Speicher du hast, siehe [Gramps Leistungsfähigkeit](#) (englisch).

Meine Datenbank ist wirklich groß. Gibt es einen Weg nicht alle Daten in den Arbeitsspeicher zu laden?

Seit Version 2.0.0 lädt Gramps die Daten nicht mehr komplett in den Arbeitsspeicher was es ermöglicht mit einer erheblich größeren Datenbank als vorher zu arbeiten. Das Dateiformat welches verwendet wird ist `.grdb` es bedeutet Gramps Datenbank.

Kann ich Gramps mit einer Datenbank auf einem NFS-Share ausführen?

Ja, du kannst eine Gramps-Datenbank von einer [NFS-Freigabe \(NetworkFile System\)](#) ausführen.

Was bedeutet "portabel"?

Eine Gramps 3 Datenbank (und jede `.grdb` Datei) ist sehr von der Programmversion, mit der sie erstellt wurde, abhängig. Zum Beispiel kannst du deine Gramps Daten in diesem Format nicht einfach auf ein anderes Betriebssystem übertragen (oder eine andere Version eines Betriebssystems) und erwarten, das du deine Daten lesen kannst. Die Daten sind nicht "portabel". Daher kannst du nicht einfach auf Sicherungen in diesem Format vertrauen, du solltest gleichzeitig deine Daten in ein portables Format exportieren. Es gibt zwei mögliche portable Formate: GEDCOM und Gramps XML (`.gramps` oder `.gpgk`). Aber nur Gramps XML wird empfohlen, da es originalgetreu all deinen Daten speichert.

Warum ist das Datenbankformat (GRDB) nicht portabel?

Das größte Problem mit der Portabilität von Gramps liegt bei den "Transaktionen". Mit Gramps 2.2 haben wir um die Daten zu schützen die Unterstützung von "atomaren Transaktionen" (atomic transactions) eingeführt. Mit "atomaren Transaktionen" werden mehrere Änderungen als eine Einheit übergeben. Entweder alle Änderungen schaffen es oder keine der Änderungen schafft es. Du gelangst nie in eine Situation in der nur ein Teil der Änderungen durchgeführt wurde. Ein weiterer Vorteil von der Verwendung von Transaktionen ist, dass der Datenbankzugriff (lesen und schreiben) schneller ist.

Das Problem mit Transaktionen (zumindest bei der Verwendung von BSDDB) das es nicht möglich ist, alle Daten in einer Datei zu speichern. Es werden Protokolldateien benötigt, um Dinge nachverfolgen zu können. Diese Protokolldateien werden in einem Verzeichnis der DB Umgebung aufbewahrt. Wir benötigen ein extra Verzeichnis für jede Datei, sonst könnten sich die Protokolldateien gegenseitig stören.

In 2.2 haben wir die Protokolldateien unter `~/.gramps/<Pfad>Verzeichnis` gespeichert, für jede Datenbank wurde ein extra Verzeichnis angelegt. Das Problem ist, das deine GRDB Datei die Protokolldateien benötigt, die sich in einem anderen Verzeichnis befinden.

Kopieren der GRD Dateien kopiert nur einen Teil der Datenbank.

Hat Gramps einen Beispielbaum?

Ja tut es. Mehrere Beispiel-Stammbaumdatenbanken sind [in den meisten Installationen von Gramps enthalten und können zum Durcharbeiten von Tutorials und zum sicheren Erkunden von Tools oder Funktionen importiert werden](#).

Die beispielhafte Stammbaumdatenbank (`example.gramps`-Datei) versucht das Ideal, zumindest ein Beispiel für sogar die obskuren Dinge zu haben, die Gramps macht. Du kannst das Beispiel in einen leeren Baum importieren und dann sicher destruktive Erkundungsfehler in einer

Wegwerf-Arbeitsdatenbank machen. Und wenn du vermutest, dass du ein Problem (auch bekannt als 'Bug') in Gramps entdeckt hast, kannst du die gleiche Operation zuerst mit dem Beispiel-Stammbaum versuchen und dann [einen Fehlerbericht einreichen](#).

- Der [Example-gramps Wiki-Artikel](#) beschreibt, wo du die Beispiel-Stammbaum-Archivdatei findest, wie man sie verwendet und schlägt einige alternative Dateien vor.

Fehler und Anforderungen

Was mache ich wenn ich einen Fehler gefunden habe?

Das Beste was du tun kannst ist den Fehler zu beheben und den Patch an [\[email protected\]](#) zu schicken :-)

Wenn das nicht möglich ist, solltest du einen [Fehlerbericht erstellen](#)

Ein guter Fehlerbericht sollte enthalten:

1. Die Version von Gramps, die du verwendet hast, als du auf den Fehler gestoßen bist (verfügbar durch den Hilfe - Info-Menüeintrag).
2. Die Sprache, unter der Gramps ausgeführt wurde (verfügbar durch das Ausführen von `echo $LANG` in deinem Terminal).
3. Die Symptome, die zeigen, dass es sich um einen Fehler handelt.
4. Zurückverfolgungsnachrichten, Fehlermeldungen, Warnungen usw., die in deinem Terminal auftreten oder in einem separaten Zurückverfolgungsfenster.

Die meisten Probleme können sehr schnell gelöst werden, vorausgesetzt es gibt genügend Informationen. Um dies sicher zu stellen verfolge deine Fehlerberichte. Dann haben wir eine Möglichkeit, dich zu kontaktieren falls wir weitere fragen haben.

Anforderungen

- Gramps sollte eine Anwendung sein

Es ist offensichtlich, dass Gramps unbedingt eine (client-server/web-based/PHP/weblog/Javascript/C++/verteilte/KDE/Motif/Tcl/Win32/C#/was auch immer) Anwendung werden muss. Wann wird das passieren?

Der sicherste Weg, es wahr werden zu lassen ist, dass du es selber machst. Weil Gramps Open Source ist, wird niemand dich daran hindern den Quellcode zu nehmen und seine Entwicklung in die Richtung, die du möchtest weiterzuführen. Wenn du das machst, solltest du deinem Projekt einen neuen Namen geben, um Verwirrung mit der weitergehenden Gramps-Entwicklung zu verhindern. Wenn du dem GRAMPS-Projekt Ratschläge, Filter usw. geben willst, werden wir mit deinem Projekt zusammenarbeiten, um Kompatibilität und Import/Export-Möglichkeiten zu deinem neuen Projekt zu bewahren.

Wenn du aber möchtest, dass das Gramps-Projekt deine Strategie übernimmt, solltest du die Gramps-Entwickler überzeugen, dass deine Strategie für Gramps gut und der aktuellen Entwicklungsstrategie überlegen ist.

Meine Datenbank erweitern und bearbeiten

Was ist der Unterschied zwischen einem Wohnort und einer Adresse?

Ein Wohnort ist ein Ort, wo jemand für eine bestimmte Zeit gelebt hat. Eine Adresse ist der Name eines Wohnorts in dem Format wie es von der Post erwartet wird. Dafür kann jeder Wohnort eine Adresse haben, wenn dies sinnvoll ist. Siehe auch: [Warum Wohnort-Ereignis und nicht Adresse?](#)

Wie ändere ich die Reihenfolge von Kindern?

Kinder können verschoben werden im [Familieneditor](#) durch [Drag & Drop](#) oder verwenden der und Schaltflächen.

Wie ändere ich die Reihenfolge von Partnern?

Ehepartner (die in verschiedenen Teilen des Wikis auch als Beziehung oder Familie aufgeführt sind) können in der Ansicht der [Beziehungskategorie](#) neu geordnet werden, indem du die Schaltfläche [\[Neu ordnen\]](#) in der Symbolleiste oder den Menüpunkt [Bearbeiten](#) ➔ [Neu ordnen](#) wählst. Alternativ dazu listet die Registerkarte Ereignisse beim Bearbeiten einer Person für jeden Ehepartner eine ausklappbare Familie auf. Wenn es mehrere Familien gibt, kannst du eine Familie auswählen und auf die Schaltfläche Aufwärts oder Abwärts unter den Registerkartenüberschriften klicken, um die ausgewählte Familie neu anzuordnen.

Wie füge ich einen zusätzlichen Ehepartner hinzu?

Siehe [Einen Partner hinzufügen](#)

Wie entferne ich einen Ehepartner?

Um einen Ehepartner zu entfernen (ohne das Personenprofil aus dem Baum zu löschen), genügt ein einziger Klick im Dialogfeld [Familie bearbeiten](#). Klicke einfach auf die Schaltfläche "Person als Mutter/Vater entfernen" (-) direkt über dem Namen des Ehepartners.

Die Felder "Name", "Geburt" und "Tod" werden gelöscht und die Schaltflächen "Eine neue Person als Mutter/Vater hinzufügen" (+) und "Gemeinsame Personenauswahl" ersetzen die Schaltflächen (-) und "Bearbeiten".

Um den Ehepartner vollständig aus dem Stammbaum zu entfernen, wähle die Person in der Personenansicht aus und klicke auf die Schaltfläche "Ausgewählte Person löschen" (-) in der Werkzeugleiste. Ein Bestätigungsdialog wird angezeigt. Bestätige, indem du auf die Schaltfläche "Person löschen" klickst.

Die Person wird aus allen Familien entfernt, in denen sie ein Ehepartner oder ein Kind ist. Die zugehörigen Ereignisse, Zitate, Notizen und Medien werden verwaiset. Die anderen sekundären Objekte werden zusammen mit der Person gelöscht.

Wie fügt man einem Element Fotos hinzu?

Siehe [Fotos und andere Medien Objekte hinzufügen](#).

Wie findest du nicht verwendete Medien?

Medien, die keinem Objekt zugeordnet wurden, können durch Erstellen eines [benutzerdefinierten Filters](#) in der Ansicht Medienkategorie gefunden werden. Verwende die [Medienobjekte mit einer Anzahl von Referenzen von <Anzahl>](#), um Medien mit weniger als einer Referenz zu suchen.

Wie kann ich eine Genealogie-Website mit Gramps veröffentlichen?

Gramps bietet im Menü "Berichte" mehrere Optionen zum Erstellen von Webseiten basierend auf Ihren Baumdaten.

Das Tutorial: [Erstellen einer Genealogie-Website mit dem Gramps-Lernprogramm](#) (englisch) beschreibt die Verwendung des Berichts [Erzählende Website](#) (aka NarrativeWeb). Darin lernen Sie, eine Website für eine Reihe von Personen in Ihrem Stammbaum zu erstellen.

Nach der Generierung kannst du die Webdateien auf einen Hosting-Service hochladen. Du kannst sie auch auf einem tragbaren USB-Stick oder einem anderen Medium verteilen.

Siehe auch

- [Web Solutions for Gramps](#)
- Du kannst auch Zusatzmodule-Berichte von Drittanbietern installieren, um andere Arten von Webinhalten zu erstellen. Siehe die [Addons-Liste](#).

Die FAQ lösen mein Problem nicht.

Bitte zögere nicht, uns über eine der auf der Seite "[Kontakt](#)" aufgeführten offiziellen Methoden zu kontaktieren.

[Zurück](#)

[Index](#)

[Nächste](#)

Tastenkürzel Referenz

[Zurück](#)

[Index](#)

[Nächste](#)

In diesem Anhang sind Tastenkombinationen (auch als Tastaturkürzel oder Hotkeys bezeichnet) aufgeführt, die in den Gramps-Dialogfeldern als Alternative zur Verwendung der Maus verwendet werden können.

Bei einigen Tastenkombinationen muss der Benutzer eine einzelne Taste oder eine Tastenfolge nacheinander drücken. Bei anderen Tastenkombinationen müssen mehrere Tasten gleichzeitig gedrückt und gehalten werden.

Abb. B.1 Menüleiste – Beispiel – Anzeige der verfügbaren Tastenkombinationen neben den Funktionen

Wenn verfügbar, werden die Tastenkombinationen in den Menüs der Menüleiste neben dem Namen der Funktion angezeigt.

Die folgenden Tastenkombinationen sind in allen [Kategorieansichten](#) verfügbar.

Listenansichten

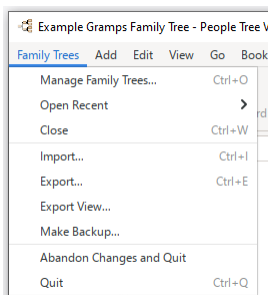
Allgemeine Kürzel

Aktion/Funktion

[Stammbäume verwalten](#)
[Stammbaum importieren](#)
[Stammbaum exportieren](#)
Wechseln zur nächsten [Kategorie](#)
Wechsel zur vorhergehenden [Kategorie](#)
[Kategorie](#) wechseln
zu Kategorie Nummer 0/1/2/.../9

Innerhalb der Kategorie ändert sich die [Ansicht](#) in den Ansichtsmodus Nummer 0/1/2/.../9

[Die Zwischenablage öffnen](#)
Fügt das gewählte Objekt als [Lesezeichen](#) hinzufügen
[Die Lesezeichen organisieren](#)

Microsoft Windows

Strg + O
Strg + I
Strg + E
Strg + N
Strg + P
Ctrl + 1
Ctrl + 2
Ctrl + 3 ...
Ctrl + Alt + 1
Ctrl + Alt + 2
Ctrl + Alt + 3 ...

Strg + B
Strg + D
Umsch + Strg + D

macOS

⌘ Cmd + O
⌘ Cmd + I
⌘ Cmd + E
⌘ Cmd + N
⌘ Cmd + P
⌘ Cmd + 1
⌘ Cmd + 2
⌘ Cmd + 3 ..
⌘ Cmd + ⌘ Opt + 1
⌘ Cmd + ⌘ Opt + 2
⌘ Cmd + ⌘ Opt + 3 ..

⌘ Cmd + B
⌘ Cmd + D
Umsch + ⌘ Cmd + D

KDE/GNOME

Strg + O
Strg + I
Strg + E
Strg + N
Strg + P
Ctrl + 1
Ctrl + 2
Ctrl + 3 ..
Ctrl + Alt + 1
Ctrl + Alt + 2
Ctrl + Alt + 3 ..

Strg + B
Strg + D
Umsch + Strg + D

Öffnet den **Bearbeitungshistorie** Dialog
[Springe zu](#) einer **Gramps ID** in der aktuellen Ansicht

Gehe zum vorhergehendem Eintrag im [Verlauf](#)

Gehe zum nächstem Eintrag im [Verlauf](#)

Gehe zur **Hauptperson**

Gleiche Aktion wie die Schaltfläche Aktive Ansicht konfigurieren

Umschalten der geteilten linken Leiste ([Navigationsleiste](#))

Umschalten der rechte geteilten Gramplet-Leiste ([Seitenleiste](#))

Umschalten der geteilten Gramplet-Leiste ([Fußleiste](#))

[Annullieren](#)

Wiederholen – Noch einmal ausführen ([Verlauf](#))

Gramps beenden

[Hinzufügen/Erstellen](#) eines neuen Objekts (Öffnet den zugehörigen

Editor)

Person

Family

Ereignis

Ort

Quelle

Fundstelle

Aufbewahrungsort

Medien

Notiz

Strg+H

Strg+J

ALT+← (Links Pfeil)

ALT+→ (Rechts Pfeil)

ALT+Home

Umsch+Strg+C

Ctrl+M

Umsch+Strg+R

Umsch+Strg+B

Strg+Z

⇧ Shift+Strg+Z

CTRL+Q

⇧ Shift+Alt+P

⇧ Shift+Alt+F

⇧ Shift+Alt+E

⇧ Shift+Alt+L

⇧ Shift+Alt+S

⇧ Shift+Alt+C

⇧ Shift+Alt+R

⇧ Shift+Alt+M

⇧ Shift+Alt+N

⌘ Cmd+H

⌘ Cmd+J

ALT+← (Links Pfeil)

ALT+→ (Rechts Pfeil)

Umsch+⌘ Cmd+C

⌘ Cmd+M

Umsch+⌘ Cmd+R

Umsch+⌘ Cmd+B

⌘ Cmd+Z

⇧ Shift+⌘ Cmd+Z

⌘ Cmd+Q

⇧ Shift+Ctrl+⌘ Opt+P

⇧ Shift+Ctrl+⌘ Opt+F

⇧ Shift+Ctrl+⌘ Opt+E

⇧ Shift+Ctrl+⌘ Opt+L

⇧ Shift+Ctrl+⌘ Opt+S

⇧ Shift+Ctrl+⌘ Opt+C

⇧ Shift+Ctrl+⌘ Opt+R

⇧ Shift+Ctrl+⌘ Opt+M

⇧ Shift+Ctrl+⌘ Opt+N

Strg+H

Strg+J

ALT+← (Links Pfeil)

ALT+→ (Rechts Pfeil)

ALT+Home

Umsch+Strg+C

Ctrl+M

Umsch+Strg+R

Umsch+Strg+B

Strg+Z

⇧ Shift+Strg+Z

CTRL+Q

⇧ Shift+Alt+P

⇧ Shift+Alt+F

⇧ Shift+Alt+E

⇧ Shift+Alt+L

⇧ Shift+Alt+S

⇧ Shift+Alt+C

⇧ Shift+Alt+R

⇧ Shift+Alt+M

⇧ Shift+Alt+N

Alle Listenansicht Kürzel

Die folgenden Kürzel sind in allen Listen Ansichten verfügbar: Personen, Familien, Ereignisse, Orte, Quellen, Fundstellen, Aufbewahrungsorte, Medien und Notizenansicht.

Aktion/Funktion	Microsoft Windows	macOS	KDE/GNOME	Hinweis
Bearbeitet das gewählte Listenobjekt	Strg+↵ Enter		Strg+↵ Enter	
Fügt ein neues Objekt der Datenbank hinzu	Strg+Einfüg		Strg+Einfüg	
Löscht das gewählte Listenobjekt	Strg+Entf		Strg+Entf	
Aktiviert das Suchen Feld	Ctrl+F	⌘ Cmd+F	Ctrl+F	Listenansicht interaktive Vorransuche / Schnellsuche
Erweitert und reduziert Einträge des ausgewählten Eintrags im Gruppenmodus	↵ Enter oder ⇧ Shift+→ (erweitern) ⇧ Shift+← (reduzieren)	↵ Enter oder ⇧ Shift+→ (erweitern) ⇧ Shift+← (reduzieren)	↵ Enter	
Erweitert und verkleinert den ausgewählten Eintrag im Gruppenmodus	⇧ Shift+↑ (Aufwärtspfeil) ⇧ Shift+↓ (Abwärtspfeil)	⇧ Shift+↑ (Aufwärtspfeil) ⇧ Shift+↓ (Abwärtspfeil)		

Editoren

Editorreiter Kürzel

Diese Tastenkürzel funktionieren auf den Reiterseiten der Editoren (nicht auf der Beschriftung der Reiter!, drücke Tab auf der Beschriftung um zu dem Reiterseiteninhalt zu wechseln).

Aktion/Funktion	Microsoft Windows	macOS	KDE/GNOME
Selbe Funktion wie die Schaltfläche wenn sie vorhanden ist	Return oder ↵ Enter	↵ Enter	↵ Enter
Selbe Funktion wie die Schaltfläche wenn sie vorhanden ist	Einfüg		Einfüg
Selbe Funktion wie die Schaltfläche wenn sie vorhanden ist	Entf		Entf
Selbe Funktion wie die Teilen Schaltfläche wenn sie vorhanden ist	Strg+O	⌘ Cmd+O	Strg+O
Wechselt in die Registerkarte nach links	ALT+← (Links Pfeil)	Ctrl+⌘ Opt+← (Links Pfeil)	ALT+← (Links Pfeil)
Wechselt in die Registerkarte nach rechts	ALT+→ (Rechts Pfeil)	Ctrl+⌘ Opt+→ (Rechts Pfeil)	ALT+→ (Rechts Pfeil)
Ruft das Kontextmenü auf			
Selbe Aktion wie die Schaltfläche wenn diese vorhanden ist			

**Maustaste
 Rechts-Klick
 Doppel-Klick**

Häufige Aktion die nicht die selbe ist wie die  Schaltfläche. Z.B.: im Familieneditor Kinderreiter, Kind bearbeiten

Mittel-klick

Editor Einbindung

Diese Tastenkürzel funktionieren bei den Editoren beim Aktivieren des Fokus oder beim Ändern des Status der Umschaltknöpfe ([Accessibility](#)).

Aktion/Funktion	Microsoft Windows	macOS	KDE/GNOME
Ändert den Vertraulichkeitsstatus.	Strg + P	⌘ Cmd + P	Strg + P
Öffnet den Datumsektor (wenn vorhanden).	Strg + D	⌘ Cmd + D	Strg + D
Aktiviert die  Schaltfläche (wenn vorhanden).	Strg + A	⌘ Cmd + A	Strg + A
Aktiviert die  Schaltfläche (wenn vorhanden).	Strg + E	⌘ Cmd + E	Strg + E
Aktiviert die  Schaltfläche (wenn vorhanden).	Strg + S	⌘ Cmd + S	Strg + S
Aktiviert die  Schaltfläche (wenn vorhanden).	Strg + F	⌘ Cmd + F	Strg + F
Aktiviert die  Schaltfläche (wenn vorhanden).	Strg + M	⌘ Cmd + M	Strg + M

Praktische Tastenkürzel

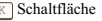
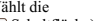
Aktion/Funktion	Microsoft Windows	macOS	KDE/GNOME	Notiz
Vollbildmodus	F11	⌘ Cmd + Ctrl + F	F11	Mit dieser Funktion wird die Option "Gramps maximieren" für die Verwendung des Vollbilds umgeschaltet.
Zeige dieses Handbuch	F1	F1	F1	
Wählt die  Schaltfläche	Alt + O			Praktisch für Bildschirme mit niedriger Auflösung
Ablehnen (Wählt die  Schaltfläche)	Esc	⌘ Esc	Esc	Praktisch für Bildschirme mit niedriger Auflösung
Dialogfeld "Öffnen / Speichern" umschalten				
zwischen Brotkrümmelnavigation und Dateipfad	Strg + L	Strg + L Esc	Strg + L	Praktisch zum Einfügen von Dateipfad

Zugriff auf Tastenkombinationen

Im Allgemeinen kannst du bei den meisten Programmen die Tastenkombinationen für den Zugriff auf die Navigation oder die Menüs verwenden. Die nützlichsten davon ermöglichen dir die Navigation innerhalb einer Oberfläche, die viele Eingabefelder und separate Abschnitte wie das Personeneditor-Fenster hat. Die Tastenkombinationen werden als unterstrichene Buchstaben oder Zahlen angezeigt, wenn du die Taste **ALT** drückst und dann den entsprechenden Buchstaben oder die Zahl, die unterstrichen angezeigt wird, drückst, wird der Fokus der Benutzeroberfläche auf dieses Feld verschoben oder, wenn es sich um einen Menübefehl handelt, wird dieser ausgeführt.

Um zum Beispiel im Gramps Personeneditorfenster in die untere Hälfte des Editors zu gelangen, in der die verschiedenen Registerkarten angezeigt werden, kannst du mit der Tastatur die Taste **ALT** drücken und dann zweimal den Buchstaben "e" drücken, um zur Registerkarte "Ereignisse" zu gelangen.

Kontextmenü

Ein [Kontext-Popup-Menü](#) zeigt eine begrenzte Anzahl von Auswahlmöglichkeiten für das aktuell ausgewählte Element in einer grafischen Benutzeroberfläche an. Das Menü wird mit einem Rechtsklick auf ein Element in Betriebssystemen mit einer Maus mit 2 oder 3 Tasten angezeigt. In der Ein-Tasten-Maus macOS werden durch Klicken bei gedrückter **Strg**-Taste die [Kontextmenüs](#) angezeigt.

Tastenkürzel:

- In Windows zeigt die **Menü-Taste** (auch als **Anwendungstaste** bezeichnet) das Kontextmenü für das aktive Feld an. Alternativ die **⇧ Shift** + **F10** **Tastenkombination**, oder manchmal **Strg** + **Umschalt** + **F10**
- In macOS müssen Benutzer die Universal Access-Einstellungen in den Systemeinstellungen aktivieren.

Siehe [Einstellungen Kontextmenü](#)

Schnelle Navigation zu einem Objekt

Die Zwischenablage verfügt über eine Navigationsverknüpfung. Kopiere ein beliebiges Objekt in die Zwischenablage (durch ziehen und ablegen oder durch Auswählen und Drücken der Tastenkombination **Strg + C**), wähle das Objekt in der Zwischenablage aus und klicke mit der rechten Maustaste, um das [Kontextauflapptmenü](#) der Zwischenablage anzuzeigen. Der untere Menüpunkt bietet an, das ausgewählte Objekt zu aktivieren. Die Ansicht navigiert **nicht** zur Kategorie des Objekts.

Siehe auch

- [Tabelle von Tastaturkürzeln](#) (englisch) - für die wichtigsten Betriebssysteme.

[Zurück](#)

[Index](#)

[Nächste](#)

Kommandozeilen Referenz

[Zurück](#)[Index](#)[Nächste](#)

Dieser Anhang liefert eine Referenz über die Möglichkeiten **Gramps (für Desktops)** von der Kommandozeile starten.

Für Gramps Web

siehe [Verwalten von Benutzern auf der Kommandozeile](#) auf der Seite [User System](#) in der Gramps Web Dokumentation.

Gramps über die Kommandozeile starten

Normalerweise startest du Gramps über die Grafischebenutzerschnittstelle (GUI) auf [deiner Plattform](#).

Es ist auch möglich, Gramps über eine Kommandozeilenschnittstelle zu starten (CLI). Über die CLI kannst du

- Berichte erstellen, die nicht über die GUI verfügbar sind,
- Berichte erstellen, Konvertierungen usw. durchführen ohne ein Fenster zu öffnen und
- kann [zusätzliche Informationen](#) im Fall von Problemen liefern.

Dieser Abschnitt des Benutzerhandbuchs beschreibt, wie Gramps über das CLI gestartet wird, und die zur Verfügung stehenden Funktionen.

Die Art wie du Gramps über das CLI startest, hängt von dem Betriebssystem, das du verwendest ab.

Zur Vereinfachung der Beschreibung, sind die Beispiele unten aus der Sicht von der Verwendung von Gramps unter Linux geschrieben. Die Beispiele müssen bei Bedarf für andere Plattformen angepasst werden.

Linux

Die Linux-Plattform ist die *einzige offiziell* unterstützte Plattform. (Andere Plattformen werden von der Gemeinschaft unterstützt.) Das liegt daran, dass die Gramps-Entwickler den Quellcode auf dieser Plattform entwickeln, programmieren, verwenden und testen. Die Diagnose und Behebung von Problemen, die auftreten (sei es aufgrund von Upgrades oder anderen Ursachen), erfolgt also mit Linux-Werkzeugen.

Angenommen, du hast die Standardpaketverwaltung deiner Distribution (CLI oder GUI) verwendet, um Gramps zu installieren, startest du Gramps in der Kommandozeile (CLI) durch die Eingabe von:

```
gramps
```

Wenn du einen "build from source" gemacht hast, navigiere zu dem Ordner, in dem du die Anwendung installiert hast. (Dieser Ordner enthält die Datei `Gramps.py`.) Gib ein:

```
python3 Gramps.py
```

MS Windows

MS Windows ist eine [von der Gemeinschaft unterstützte](#) Plattform. Wenn du die [Windows AIO](#) GrampsAIO32 oder GrampsAIO64 installierst, wird ein Icon auf dem Desktop und ein Eintrag im Startmenü erstellt. Das Gramps-Installationsverzeichnis wird jedoch nicht zum Systempfad hinzugefügt und um Gramps über CLI auszuführen, müssen wir den Pfad zu diesem Verzeichnis kennen. Um den Installationsordner zu finden, siehe [Abschnitt Installationsordner des AIO-Pakets](#).

Um den Pfad stattdessen über ein Verknüpfungssymbol zu finden,

- Rechts klicke auf die `GrampsAIO64 6.0.3-Terminal` Anwendung oder den entsprechenden Menüeintrag.
- Notiere dir den Speicherort der Datei (das Verzeichnis "Indem sie startet").
- Markiere den kompletten Pfad und kopiere (`Strg+C`) ihn.

Um Gramps von der Kommandozeile auszuführen, musst du ein Konsolenfenster starten:

- Starte im Startmenü `cmd.exe`.
- Wechsel in das Installationsverzeichnis, das Sie gefunden haben.
- Gib den Pfad ein oder füge ihn ein und setze ihn in Anführungszeichen, wenn Leerzeichen vorhanden sind.
- Drücke `↵ Enter`.

Zum Beispiel kann das sein:

```
cd "C:\Program Files\GrampsAIO64-6.0.3"  
gramps
```

Du kannst jede der Befehlszeilenooptionen zusammen mit diesem verwenden. Um beispielsweise eine detaillierte Liste aller Stammbaum-Datenbanken in deinem standardmäßigen Stammbaum-Ordner zu erhalten, würdest du `-L` anhängen

```
cd "C:\Program Files\GrampsAIO64-6.0.3"  
gramps -L
```

Siehe Beispielverwendung <https://github.com/gramps-project/addons-source/pull/121>

macOS

MacOS ist eine [von der Gemeinschaft unterstützte](#) Plattform. Wenn du das macOS disk image (.dmg) herunter geladen hast, dann ziehst du die Anwendung einfach in dein Anwendungsverzeichnis (oder irgendwo anders wo du sie speichern willst) und startest Gramps wie üblich durch doppel klicken auf die Anwendung. Der [Homebrew-Paketmanager](#) ermöglicht auch die Installation der Anwendung im üblichen Anwendungsordner.

Um Gramps von der Kommandozeile zu starten, musst du Terminal starten, zu finden in dem Ordner Dienstprogramme des Hauptordners Anwendungen (/Anwendungen/Utilities). Wenn du ein Terminalfenster geöffnet hast, gib an der Eingabeaufforderung folgendes ein

```
/Pfad/zur/Gramps.app/Contents/macOS/Gramps
```

Wenn du Gramps unter Applications neben den meisten anderen Anwendungen, wie oben vorgeschlagen, installiert hast, ist dies

```
/Applications/Gramps.app/Contents/MacOS/Gramps
```

Du kannst damit zusammen jede Kommandozeilenoption verwenden. Zum Beispiel, um eine detaillierte Liste aller Stammbaumdatenbanken in deinem Standardstammbaumverzeichnis zu erhalten, würdest du folgendes eingeben:

```
/Applications/Gramps.app/Contents/macOS/Gramps -L
```

Es gibt noch andere Möglichkeiten, Gramps unter macOS zu installieren, diese sind aber weit komplizierter und werden hier nicht behandelt.

Python Optionen

In den Beispielen für verschiedene Plattformen oben und auch in Kommandos in verschiedenen Dateien, kann es sein, dass du einige Optionen nach dem 'python' Kommando siehst, zum Beispiel '-EO' in

```
"python3 -EO ..\share\gramps\gramps.py -L
```

Es ist wichtig, zu unterscheiden zwischen den **Python Optionen** in diesem Fall:

```
-EO
```

und der **Gramps Option**, in diesem Fall

```
-L
```

Die **Python Optionen** die dir begegnen können sind:

- -E Ignoriere alle PYTHON* Umgebungsvariablen z.B. PYTHONPATH und PYTHONHOME, die gesetzt sein könnten.
- -O Grundoptimierung anschalten. Dies ändert die Dateierweiterung für Kompilierte (Bytecode) Dateien von .pyc in .pyo. Siehe auch PYTHONOPTIMIZE.

Der -o Optimierungsbitschalter hat eine Reihe von Auswirkungen in Gamps:

- Wenn er nicht aktiviert ist, erscheint ein zusätzlicher **Debug** Eintrag im [Werkzeug](#) Menü.
- Wenn er nicht aktiviert ist, werden [info Lognachrichten ausgegeben](#).
- Wenn er nicht aktiviert ist, [debug statements](#) können aktiviert sein.
- Wenn er nicht aktiviert ist, sind zusätzliche Funktionen in der [Zusatzmodulverwaltung](#) verfügbar.

Die **Gramps Optionen** werden unten beschrieben.

Verfügbare Gramps Optionen

Dieser Abschnitt bietet eine Liste aller in Gramps verfügbaren Befehlszeilen Parameter. Wenn du mehr wissen willst als nur eine Liste von Parametern, schau in die nächsten Abschnitte: [Bedienung](#) und [Beispiele](#). Die Zusammenfassung unten wird ausgegeben von:

```
gramps -h
```

oder

```
gramps --help
```

```
Verwendung: gramps [OPTION...]
```

```
--load-modules=MODUL1,MODUL2,... Dynamische Module laden
```

```
Hilfe Optionen
```

```
-?, --help Zeigt diese Hilfe Information
```

```
--usage Zeigt eine kurze Anwendungsinformation
```

```
Anwendungsoptionen
```

```
-O, --open=STAMMBAUM Stammbaum öffnen
```

```
-U, --username=BENUTZERNAME Datenbank-Benutzername
```

```
-P, --password=KENNWORT Datenbankbenwort
```

```
-C, --create=STAMMBAUM Stammbaum beim Öffnen neu erstellen wenn er nicht existiert
```

```
-I, --import=DATEINAME Datei importieren
```

```
-e, --export=DATEINAME Datei exportieren
```

```
-r, --remove=STAMMBAUMMUSTER Übereinstimmende Stammbäume entfernen (verwende reguläre Ausdrücke).
```

```
-f, --format=FORMAT Stammbaumformat festlegen
```

```
-a, --action=AKTION Aktion festlegen
```

```
-p, --options=OPTIONEN ZEICHENKETTE Optionen festlegen
```

```
-d, --debug=LOGGER_NAME Fehlerprotokollierung aktivieren
```

```

-l [FAMILY_TREE_PATTERN...]      Stammbäume auflisten
-L [FAMILY_TREE_PATTERN...]      Stammbäume mit Details auflisten
-t [FAMILY_TREE_PATTERN...]      Stammbäume durch Tab. getrennt auflisten
-u, --force-unlock               Entsperrten des Stammbaum erzwingen
-S, --show                       Konfig. Einstellungen zeigen
-c, --config=[config.setting[:Wert]] Konfig. Einstellung(en) setzen und Gramps starten
-y, --yes                         Bei gefährlichen Aktionen nicht nachfragen (nur im nicht Grafikmodus)
-q, --quiet                       Fortschrittsausgabe unterdrücken (nur im nicht Grafikmodus)
-v, --version                     Versionen zeigen
-S, --safe                       Start Gramps in 'Abgesicherten Modus'
                                  (Vorübergehend die Standardeinstellungen verwenden)
-D, --default=[APXFE]           Setzt die Einstellungen auf die Standardeinstellungen zurück;
    A - Erweiterungen werden entfernt
    P - Einstellungen auf Standard zurücksetzen
    X - Bücher werden gelöscht, Berichte und Werkzeugeinstellungen auf Standard gesetzt
    F - Filter werden entfernt
    E - Alles wird auf Standard gesetzt oder gelöscht

```

Die Verwendungsnachricht lautet wie folgt:

```
gramps --usage
```

Beispiel zur Verwendung der Gramps Kommandozeilenschnittstelle

1. Zum Import von vier Datenbanken (deren Format aus deren Namen erkennbar ist) und Fehlerprüfung der resultierenden Datenbanken:

```
gramps -i Dateil.ged -i Datei2.gpkg -i ~/db3.gramps -i Datei4.wft -a check
```
2. Um das Format im obigen Beispiel explizit anzugeben, erweitere die Dateinamen mit der passenden -f Option:

```
gramps -i Dateil.ged -f gedcom -i Datei2.gpkg -f gramps-pkg -i ~/db3.gramps -f gramps-xml -i Datei4.wft -f wft -a check
```
3. Zum Aufzeichnen der Datenbank, die aus allen Importen resultiert, verwende das -e Flag (verwende -f wenn der Dateiname es Gramps nicht ermöglicht das Dateiformat zu erkennen):

```
gramps -i Dateil.ged -i Datei2.gpkg -e ~/new-package -f gramps-pkg
```
4. Zum Speichern aller Fehlermeldungen aus dem obigen Beispiel in die Dateien Ausgabedatei und Fehlerdatei, starte:

```
gramps -i Dateil.ged -i Datei2.gpkg -e ~/new-package -f gramps-pkg >Ausgabedatei 2>Fehlerdatei
```
5. Um drei Datenbanken zu importieren und eine interaktive Gramps Sitzung mit dem Ergebnis:

```
gramps -i Dateil.ged -i Datei2.gpkg -i ~/db3.gramps
```
6. Eine Datenbank öffnen und anhand ihrer Daten einen Zeitlinienbericht als PDF-Dokument der meine_zeitlinie.pdf Datei:

```
gramps -O 'Stammbaum 1' -a report -p name=timeline,off=pdf,of=meine_zeitlinie.pdf
```
7. Um eine Zusammenfassung der Datenbank zu erstellen, verwende:

```
gramps -O 'Stammbaum 1' -a report -p name=summary
```
8. Berichtsoptionen listen

Verwende name=timeline,show=all um alle Optionen für den Zeitlinienbericht zu erhalten.
 Um Details zu einer bestimmten Option zu erhalten, verwende show=Optionsname , z.B.. name=timeline,show=off string.
 Um die verfügbaren Berichtsnamen zu sehen, verwende name=show string.
9. Um einen Stammbaum schnell in eine Gramps XML Datei umzuwandeln, verwende:

```
gramps -O 'Stammbaum 1' -e Ausgabe.gramps -f gramps-xml
```
10. Um einen Webaufruf in einer anderen Sprache zu erstellen (in deutsch), verwende:

```
LANGUAGE=de_DE; LANG=de_DE.UTF-8 gramps -O 'Stammbaum 1' -a report -p name=navwebpage,target=../de
```
11. Um abschließend eine normale interaktive Sitzung zu starten, gib folgendes ein:

```
gramps
```

Bemerkung: Die Beispiele sind für die bash Shell.
 Die Syntax kann sich für andere Shells oder Windows ändern.

Listenoptionen

Eine Liste bekannter Stammbäume ausgeben:

Kurz

-l, gibt eine Liste bekannter Stammbäume aus

```
gramps -l
```

Liste bekannter Stammbäume in deinem Datenbankpfad

```
/home/<username>/gramps/grampsdb/5a46c1c3 mit Name "Beispielstammbaum"
```

Ausführlich

-L, gibt eine detaillierte Liste bekannter Stammbäume aus

```
gramps -L
```

```

Gramps-Stammbäume:
Stammbaum "Beispielstammbaum":
  Anzahl der Aufbewahrungsorte: 3
  Anzahl der Ereignisse: 3432
  Anzahl der Fundstellen: 2854
  Anzahl der Markierungen: 2
  Anzahl der Medien: 7

```

```

Anzahl der Notizen: 19
Anzahl der Orte: 1294
Anzahl der Quellen: 4
Datenbank: SQLite
Datenbankmodulversion: 2.6.0
Datenbankversion: 3.33.0
Familienanzahl: 762
Gesperrt?: False
Letzter Zugriff: 30.12.2017 09:29:37
Ort des Datenbankmoduls: /usr/lib/python3.8/sqlite3/__init__.py
Personenanzahl: 2157
Pfad: /home/<-username>/.gramps/grampsdb/Sa46c1c3
Schemaversion: 18.0.0
Stammbaum: Beispielstammbaum

```

Beachte, das Daten im vorgegebenen LOCALE Format angezeigt werden.

Du änderst dies auf Systemebene. Zum Beispiel auf [POSIX](#) basierenden Systemen kannst du folgendes eingeben:

```
LC_TIME=en_AU.UTF-8 gramps -L
```

Versionsoptionen

-v oder --version zeigt die Version von Gramps und Abhängigkeiten, Informationen über Umgebungseinstellungen, Python und Systempfade

```
gramps -v
```

```
Gramps Settings:
```

```

-----
python      : 3.8.2
gramps     : 6.0.3
gtk++      : 3.24.20
pygobject  : 3.36.0
pango      : 1.44.7
cairo      : 1.16.0
pycairo    : 1.16.2
osmgpsmap  : 1.0
GEXiv2     : 0.10
ICU        : 66.1
PyICU      : 2.4.2
os.s       : linux
kernel     : 5.4.0-40-generic

```

```
Environment settings:
```

```

-----
LANG       : de_DE.UTF-8
LANGUAGE   : de
GRAMPS118N: not set
GRAMPSHOME: not set
GRAMPSDIR  : not set
PYTHONPATH:
/usr/local/lib/python3.8/dist-packages/gramps
/usr/local/bin
/usr/lib/python38.zip
/usr/lib/python3.8
/usr/lib/python3.8/lib-dynload
/usr/local/lib/python3.8/dist-packages
/usr/lib/python3/dist-packages

```

```
Non-python dependencies:
```

```

-----
Graphviz   : 2.43
Ghostscr.  : 9.50

```

```
System PATH env variable:
```

```

-----
/usr/local/sbin
/usr/local/bin
/usr/sbin
/usr/bin
/sbin
/bin
/usr/games
/usr/local/games
/snap/bin

```

```
Databases:
```

```

-----
bsddb      :
version    : 6.2.7
db version : 5.3.28
location   : /usr/lib/python3/dist-packages/bsddb3/__init__.py
sqlite3    :
version    : 3.31.1
py version : 2.6.0
location   : /usr/lib/python3.8/sqlite3/__init__.py

```

Formatoptionen

Das Format jeder Datei, die geöffnet, importiert oder exportiert werden soll, kann mit der

```
-f format
```

Option festgelegt werden. Die zulässigen *format* Werte sind unten aufgelistet.

Volle Stammbaum Unterstützung

Diese Formate enthalten die gesamten Daten die in einem Stammbaum enthalten sind.

- **gramps** - Gramps XML Format: Dieses Format ist für Öffnen, den Import und den Export verfügbar. Falls nicht angegeben wird es gesetzt, wenn der Dateiname mit *.gramps* endet.
- **gpkg** - Gramps Paket XML Format: Dieses Format ist für den Import und Export verfügbar. Falls nicht angegeben wird es gesetzt, wenn der Dateiname mit *.gpkg* endet.
- **grdb** - vor Gramps 3.x Datenbank: Dieses Format ist für den Import zur Unterstützung älterer Dateiformate von Gramps verfügbar. Alles in der *grdb* Datei wird importiert. Falls nicht angegeben wird es angenommen wenn die Dateiondung *.grdb* lautet.
- **burn** - GNOME ISO brennen: Export, nur unter GNOME verfügbar wenn das Brennprotokoll existiert.

Eingeschränkte Stammbaum Unterstützung

Diese Formate enthalten die meisten aber nicht alle Daten, die mit Gramps erstellt werden können

- **ged** - GEDCOM Format: Dieses Format ist für den Import und den Export verfügbar. Falls nicht angegeben wird es gesetzt, wenn der Dateiname mit *.ged* endet.
- **gw** - GeneWeb Datei: Dieses Format ist für den Import und Export verfügbar. Falls nicht angegeben wird es gesetzt, wenn der Dateiname mit *.gw* endet.

Teilmenge deiner Daten

Diese Formate enthalten einen bestimmten Teilbereich deiner Daten

- **csv** - Komma getrennte Werte: Dieses Format ist für Import und Export verfügbar. Sei jedoch vorsichtig, der Import muss mit Werten erfolgen wie sie vom Export erstellt werden. Nur ein Teil deiner Daten ist in dieser Ausgabe enthalten.
- **vcf** - VCard 3.0 Format: Import und Export
- **ves** - VCalendar Format: Export
- **def** - altes Pro-Gen Format: Import
- **wft** - Web Family Tree: Dieses Format ist nur für den Export verfügbar. Falls nichts angegeben wird es gesetzt, wenn der Dateiname mit *.wft* endet.

Öffnen Optionen

Du kannst einen Stammbaum öffnen, oder eine Datei durch Import in einen leeren Stammbaum **öffnen**.

Damit Gramps dies automatisch erledigt, übergebe einfach den Stammbaum oder die Datei, die du öffnen möchtest:

```
python gramps.py 'Mein Stammbaum'  
python gramps.py Mustermann.ged
```

Das erste öffnet einen Stammbaum, das zweite importiert eine GEDCOM Datei in einen leeren Stammbaum.

Zusätzlich kannst du Gramps den Namen des zu öffnenden Stammbaums mitgeben:

- verwende diese Option : `-o Stammbaum` oder `--open=Stammbaum`

`-o`, Öffnen eines Stammbaum. Dies kann auch durch die einfache Eingabe des namens geschehen (Name oder Datenbankverzeichnis)

Beispiele:

```
python gramps.py 'Stammbaum 1'  
python gramps.py /home/cristina/.gramps/grampsdb/47320f3d  
python gramps.py -o 'Stammbaum 1'  
python gramps.py -o /home/cristina/.gramps/grampsdb/47320f3d
```

Wenn der Dateiname ohne Option angegeben wird, ignoriert Gramps den Rest der Kommandozeilenargumente.

Verwende die `-o` Option zum öffnen, `-i` zum importieren und tue etwas mit den Daten.

Nur Stammbäume können direkt geöffnet werden.

Für andere Formate benötigst du die Importoption, welche die leere Datenbank einrichtet und dann die Daten in sie importiert.

Es kann nur ein Stammbaum geöffnet werden.

Wenn du Daten aus verschiedenen Quellen kombinieren musst, benötigst du die Importoption.

Importoptionen

Die für den Import vorgesehenen Dateien können mit dem `-i Dateiname` oder `--import=Dateiname` Parameter angegeben werden. Das Format kann mit dem `-f Format` oder `--format=Format` Parameter bestimmt werden, dem sofort der **Dateiname** folgt. Falls es nicht angegeben wird, wird versucht das Format aus dem **Dateiname** zu ermitteln.

Beispiele:

```
python gramps.py -i 'Stammbaum 1' -i 'Stammbaum 2'
python gramps.py -i test.grdb -i daten.gramps
```

Tipp

In einem Befehl können mehrere Dateien importiert werden. In diesem Fall nimmt Gramps die Daten aus der nächsten Datei in die derzeit verfügbare Datenbank auf.

Wenn mehr als eine Eingabedatei angegeben ist, muss vor jeder das Flag `-i` stehen. Die Dateien werden in der angegebenen Reihenfolge importiert, z. B. `-i Datei1 -i Datei2` und `-i Datei2 -i Datei1` können unterschiedliche Gramps-IDs in der resultierenden Datenbank erzeugen.

Exportoptionen

Die für den Export vorgesehenen Dateien können mit dem Parameter `-e Dateiname` oder `--export=Dateiname` gegeben werden. Das Format kann mit dem `-f` Parameter bestimmt werden, dem sofort der **Dateinamen** folgt. Falls es nicht angegeben wird, wird versucht das Format aus dem **Dateinamen** zu ermitteln. Für ISO-Formate, ist der **Dateiname** der Name des Verzeichnisses, in das die Gramps-Datenbank geschrieben wird. Für `gramps-xml`, `gpkg`, `gedcom`, `wft`, `genweb` und `gramps-pkg` ist der **Dateiname** der Name der resultierenden Datei.

`-e`, exportiert einen Stammbaum in das gewünschte Format. Es ist nicht möglich in einen Stammbaum zu exportieren.

Beispiele:

```
python gramps.py -i 'Stammbaum 1' -i test.grdb -f grdb -e verschmolzeneDB.gramps
```

Beachte das das obige Beispiel 'Stammbaum 1' nicht verändert, da alles über eine temporäre Datenbank geschieht, wohingegen:

```
python gramps.py -O 'Stammbaum 1' -i test.grdb -f grdb -e verschmolzeneDB.gramps
```

`test.grdb` nach 'Stammbaum 1' importiert und dann das Ergebnis in eine Datei exportiert !

Mehrere Dateien exportieren

Es können mehr als eine Datei mit einem Kommando exportiert werden. In diesem Fall versucht Gramps mehrere Dateien unter Verwendung der in diesem Moment verfügbaren Datenbank zuschreiben.

Wenn mehr als eine Ausgabedatei angegeben ist, muss vor jeder das Flag `-e` stehen. Die Dateien werden einzeln in der angegebenen Reihenfolge geschrieben.

Aktionsoptionen

Die Aktion, die mit den importierten Daten durchgeführt werden soll, kann über die `-a Aktion` oder `--action=Aktion` Option angegeben werden. Diese wird ausgeführt, nachdem alle Importe erfolgreich abgeschlossen sind.

Die folgenden Aktionen sind gleich geblieben:

- `report`: Diese Aktion erlaubt das Erstellen von Berichten über die Kommandozeile.
- `tool`: Diese Aktion ermöglicht ein Werkzeug von einer Kommandozeile zu starten.

Da Berichte und Werkzeuge eine Reihe eigener Optionen haben, sollten diese Aktionen die Berichts/Werkzeug Optionenzeichenkette folgen. Die Zeichenkette wird mit der `-p Optionszeichenkette` oder `--options=Optionszeichenkette` Option übergeben.

Die Aktionen aus älteren Gramps Versionen, die in Gramps 3.3 umgezogen sind:

- *summary*: Diese Aktion war dieselbe wie **Berichte ->Ansicht ->Zusammenfassung**. In Gramps 3.3 wurde es ersetzt durch (oder umbenannt in) **-a report -p name=summary**.
- *check*: Diese Aktion war dieselbe wie **Werkzeuge ->Datenbankverarbeitung ->Überprüfen und reparieren**. In Gramps 3.3 wurde es ersetzt durch (oder umbenannt in) **-a tool -p name=check**.

Berichtaktionsoption

Du kannst die meisten Berichte von der Kommandozeile aus mit Hilfe der report Aktion erstellen.

Ein Beispiel:

```
gramps -O "Stammbaum 1" -a report -p "name=family_group,style=default,off=html,of=test.html"
```

Du kannst den css Stil der verwendet werden soll mit der css Option angeben:

```
gramps -O "Stammbaum 1" -a report -p "name=family_group,style=default,off=html,of=test.html,css=Web_Nebraska.css"
```

oder ohne css in der HTML Ausgabe:

```
gramps -O "Stammbaum 1" -a report -p "name=family_group,style=default,off=html,of=test.html,css="
```

Berichtsoption Zeichenkette

Die Berichtsoption sollte folgende Bedingungen erfüllen:

*Sie darf keine Leerzeichen enthalten. Wenn eine Option Leerzeichen enthält, sollte sie in Anführungszeichen eingeschlossen werden.

Eine Option besteht aus dem Optionsnamen und dem Wert.

*In einer Option müssen der Optionsname und Optionswert durch ein Gleichheitszeichen getrennt werden.

*Verschiedene Paare müssen durch Komma getrennt werden.

Die meisten Berichtsoptionen sind berichtspezifisch. Jedoch gibt es einige übliche Optionen.

- `name=Berichtname`: Diese benötigte Option bestimmt welcher Bericht erzeugt wird.

Berichtsname

Wenn der angegebene Berichtsname `report_name` keinem verfügbaren Bericht entspricht, wird eine Fehlermeldung ausgegeben, gefolgt von einer Liste der verfügbaren integrierten Berichte und Erweiterungsberichte.

Verfügbare Namen sind:

<code>ancestor_chart</code>	- Ahnenbaum
<code>ancestor_report</code>	- Ahnentafelgrafik
<code>AncestorFill</code>	- AncestorFill
<code>birthday_report</code>	- Geburtstags- und Jahrestage-Bericht
<code>calendar</code>	- Kalender
<code>d3-ancestralcollapsiblebtree</code>	- Zusammenklappbarer Stammbaum
<code>d3-ancestralfanchart</code>	- Ahnen Fan Chart
<code>d3-descendantindentedtree</code>	- Nachkommend eingerückter Baum
<code>database-differences-report</code>	- Datenbankunterschiedsbericht
<code>denominoviso</code>	- DenominoViso
<code>descend_chart</code>	- Nachkommenbaum
<code>descend_report</code>	- Nachkommenbericht
<code>DetailedDescendantBook</code>	- Detailliertes Nachkommenbuch
<code>double_cousins</code>	- Double Cousins
<code>DynamicWeb</code>	- Dynamischer Webbericht
<code>DescendantBook</code>	- Nachkommen Buch
<code>Descendants Lines</code>	- Nachkommen Linien
<code>det_ancestor_report</code>	- Ausführlicher Ahnenbericht
<code>det_descendant_report</code>	- Ausführlicher Nachkommenbericht
<code>endofline_report</code>	- Sackgassen-Liste
<code>family_descend_chart</code>	- Familiennachkommenbaum
<code>family_group</code>	- Familien-Blockbericht
<code>familylines_graph</code>	- Grafik der Familienlinien
<code>FamilySheet</code>	- Familienblatt
<code>FamilyTree</code>	- Familienstammbaum
<code>fan_chart</code>	- Fächergrafik
<code>gt_ancestor</code>	- Ahnenbaum
<code>gt_descendant</code>	- Nachkomme Baum
<code>gt_grandparent</code>	- Großelternbaum
<code>gt_sandclock</code>	- Sanduhr Baum
<code>gt_sandclock_family</code>	- Sanduhrbaum für eine Familie
<code>Heatmap</code>	- Heatmap
<code>hourglass_graph</code>	- Stundenglasdiagramm
<code>indiv_complete</code>	- PersonAlles Bericht
<code>kinship_report</code>	- Verwandtschaftsliste
<code>LastChangeReport</code>	- Letzte Änderung Bericht
<code>LinesOfDescendency</code>	- Bericht über Abstammungslinien
<code>ListeEclair</code>	- Tiny Tafel
<code>MediaReport</code>	- Medienbericht
<code>navwebpage</code>	- Erzählende Website
<code>networkchart</code>	- Netzwerkdiagramm
<code>notelinkreport</code>	- Notizverknüpfungenbericht
<code>number_of_ancestors</code>	- Anzahl der Vorfahren
<code>PedigreeChart</code>	- Stammbaum
<code>PersonEverythingReport</code>	- PersonEverything Report
<code>place_report</code>	- Ortsliste
<code>records</code>	- Rekorde-Liste
<code>rel_graph</code>	- Beziehungsgrafik
<code>Repositories Report</code>	- Aufbewahrungsorte Bericht
<code>SourcesCitationsReport</code>	- Sources and Citations Report
<code>statistics_chart</code>	- Statistikdiagramme
<code>summary</code>	- Datenbankübersichtbericht
<code>tag_report</code>	- Tag Report
<code>timeline</code>	- Zeitliniengrafik
<code>TimePedigreeHTML</code>	- Timeline Pedigree Report
<code>TodoReport</code>	- Todo Report
<code>WebCal</code>	- Webkalender

- `of`: Ausgabe Dateinam und optional Zielordner/-verzeichnis z.B.: `of="C:\Users\<username>\Desktop\FamilyTree.odt"`
- `off`: Ausgabeformat. Dies sind die Dateiextensionen die das Ausgabeformat bestimmen, z.B., `pdf`, `html`, `doc`, ...
- `style`: für Textberichte, die zu verwendende Formartvorlage. Vorgabe 'default'.
- `show=all`: Dies erstellt eine Liste der Namen aller verfügbaren Optionen für den angegebenen Bericht.
- `show=option_name`: Dies zeigt die Beschreibung der Funktionalität die durch Option_Name bereit gestellt wird, genauso wie die akzeptierten Arten und Werte für diese Option.

So, um die Verwendung von `report` zu lernen, führe folgendes als Beispiel aus:

```
gramps -O "Stammbaum 1" -a report -p "name=family_group,show=all"
```

Wenn ein Parameter nicht angegeben wird, wird der zuletzt verwendete Wert genommen.

Wenn dieser Bericht vorher nie erstellt wurde, wird wenn möglich der Wert des zuletzt erstellten Berichts verwendet. Sonst wird der Standardwert verwendet.

Wenn mehr als eine Ausgabeaktion angegeben wird, muss jede auf einem `-a` Parameter folgen. Die Aktionen werden nacheinander in der entsprechenden Reihenfolge durchgeführt.

Listen - Einige Berichte besitzen Optionen oder Argumente, die als Mehrzeiler interpretiert werden (von den Berichten).

Zum Beispiel ermöglichen dir manche Berichte zu formatieren, wie die Informationen dargestellt werden eventuell mit dem Namen in der einen Zeile und dem Geburtsdatum der Person auf der nächsten. Solche mehrzeiligen Optionen oder Argumente werden von Gramps "Listen" genannt.

Auf der Kommandozeile müssen solche Listen immer mit einer linken eckigen Klammer beginnen [und müssen immer mit einer rechten eckigen Klammer enden] aber da solche eckigen Klammern im Normalfall etwas "spezielles" für die "Shell" sind (sie bedeuten etwas für den Kommandozeileninterpreter in den du das Kommando eingibst), musst du sie "maskieren" so das sie von deiner Shell ignoriert werden.

Die Details variieren mit jeder Shell, aber (unter Linux / UNIX) kannst du einer solchen eckigen Klammer normalerweise einen umgekehrten Schrägstrich \ voranstellen oder Anführungszeichen um die eckige Klammer setzen, normalerweise entweder "einfache" oder "doppelte".

Der Stundenglasbericht erlaubt dir eine "Notiz" über den Bericht zu setzen und solch eine "Notiz" ist ein Beispiel für eine "Listen" Option. Hier ist ein Beispiel:

```
gramps -O "Stammbaum 1" -a report -p name=hourglass_graph,note='[Zeile eins,Zeile zwei]'
```

was zeigt, das innerhalb solch einer Liste Zeilen durch Komma getrennt werden und Leerzeichen erlaubt sind, solange die Anführungszeichen wegen den eckigen Klammer bereits vorhanden sind.

Wenn du jedoch ein Komma in deinem Bericht haben möchtest, musst du Gramps irgendwie mitteilen, dass das Komma kein Trennzeichen zwischen den Zeilen ist. Du tust dies, indem du die Zeile mit dem Komma in Anführungszeichen setzt (entweder einfach oder doppelt).

Wenn du aber bereits ein Paar Anführungszeichen verwendest (um deine eckigen Klammern einzuschließen) musst du die andere Art verwenden, um die Zeile mit dem Komma einzuschließen. Hier ist ein Beispiel:

```
gramps -O "Stammbaum 1" -a report -p name=hourglass_graph,note="['Zeile 1, auch Zeile 1','Zeile 2, auch Zeile 2']"
```

Es ist möglich, jedes Zeichen in einer Liste aufzunehmen aber die Details gehen über den Umfang einer Anleitung für die Kommandozeile von Gramps hinaus.

Du musst die genauen Methoden deines Kommandozeileninterpreters kennen, um ein Zeichen welches für deine Shell oder Gramps "speziell" ist (wie das Komma im obigen Beispiel) aufzunehmen aber generell musst du es zweifach "maskieren" einmal für deine Shell und zweiten für Gramps da du nicht willst, das deine Shell denkt es sei ein Kommando, auf das sie achten muss und du willst auch nicht das Gramps dies denkt.

Werkzeugaktionoption

Du kannst die meisten Werkzeuge durch Verwendung der 'tool' Aktion von der Kommandozeile ausführen. Anzeigen aller verfügbaren Werkzeuge:

```
gramps -O "Stammbaum 1" -a tool -p show=all
```

Die verfügbaren Optionen für ein Werkzeug anzeigen etwa für das "verify" Werkzeug:

```
gramps -O "Stammbaum 1" -a tool -p name=verify,show=all
```

Ein Werkzeug ausführen etwas das "verify" Werkzeug:

```
gramps -O "Stammbaum 1" -a tool -p name=verify
```

Werkzeugnamen

Wenn der angegebene Werkzeugname keinem verfügbaren Werkzeug entspricht, wird eine Fehlermeldung ausgegeben, gefolgt von dieser Liste der verfügbaren Werkzeuge.

Verfügbare Namen sind:

associationtool	- Verbindungsdaten überprüfen
check	- Datenbank prüfen und reparieren
chtype	- Ereignisarten umbenennen
climerge	- Command Line Merge
downloadmedia	- Laden Sie Mediendateien aus dem Internet herunter
evname	- Ereignisbeschreibung extrahieren
mediaverify	- Medien Überprüfen
rebuild	- Neuaufbau sekundäre Indexe
rebuild_genstats	- Geschlechtsstatistik neu erstellen
rebuild_refmap	- Interne Referenzen neu erstellen
reorder_ids	- Ordne Gramps-Ids neu
thumbgen	- Miniaturbild Generator
verify	- Die Daten überprüfen

Buchaktionoption

Du kannst Bücher aus der Kommandozeile mit der 'book' Aktion erstellen.

Um zu sehen welche sage:

Kommandozeilen Referenz - Python Optionen

```
gramps -O "Stammbaum 1" -a book
```

Um alle für ein Buch, zum Beispiel "meinBuch", verfügbaren Optionen zu sehen:

```
gramps -O "Stammbaum 1" -a book -p name=meinBuch,show=all
```

Um ein Buch, zum Beispiel ein Buch "meinBuch" zu erstellen:

```
gramps -O "Stammbaum 1" -a book -p name=meinBuch
```

Buchnamen

Wenn der angegebene Buchname keinem verfügbaren Buch entspricht, wird eine Fehlermeldung ausgegeben, gefolgt von dieser Liste der verfügbaren Bücher. Beispiel: Nur eine Beispielaufistung, da die Bücher so heißen, wie du sie benannt hast.

Available names are:
Granny Jones
Grampa John
Smith Family History

Entsperren erzwingen Option

- `-u`: du kannst den `-O` Parameter mit `-u` erweitern, um das Entsperren eines Stammbaums zu erzwingen. Dies ermöglicht den Wiedereinstieg von der Kommandozeile nach einem Absturz der Stammbaum (Datenbank) gesperrt hinterlassen hat.

Ein Beispiel (um die "Stammbaum 1" Datenbank zu entsperren):

```
gramps -O "Stammbaum 1" -a report -u > /dev/null
```

Es ist nicht möglich, Stammbäume, die repariert werden müssen, über die Befehlszeile zu öffnen.

Siehe auch:

- [Stammbäume Verwalten: Einen Stammbaum entsperren](#)

Konfiguration (config) Option

Wenn alle Konfigurationsvariable(n) festgelegt sind, beginnt Gramps mit diesen neuen Werten.

Die Option gibt es in drei Formen: {{man noteBis auf die Beispiele 1 und 3.2|In allen folgenden Beispielen wird `behavior.database-path` als zu ändernde Konfigurationsvariable verwendet.}}

- 1) Alle Konfigurationswerte anzeigen
`-s` oder `--show`

Zum Beispiel:

```
gramps --show
Gramps Konfigurationseinstellungen von /home/mirko/.gramps/gramps51/gramps.ini:
export.proxy-order=[[ 'privacy', 0], [ 'living', 0], [ 'person', 0], [ 'note', 0], [ 'reference', 0]]

database.compress-backup=True
database.backend='bsddb'
database.backup-path='/home/<-Nutzername>'
database.port=''
database.autobackup=0
database.path='/home/<-Nutzername>/.gramps/grampsdb'
database.host=''
database.backup-on-exit=True

geography.lock=False
....
```

- 2) Einen einzelnen Konfigurationswert einsehen

```
--config=database.path oder -c database.path
```

Zum Beispiel:

```
gramps --config=database.path
Aktuelle Gramps Konfigurationseinstellungen: database.path:'/home/<-Nutzername>/.gramps/grampsdb'
```

- 3) Einen Wert setzen

```
--config=behavior.database-path:'/media/mydb' oder -c behavior.database-path:'/media/mydb'
```

Zum Beispiel:

3.1) Einen Wert auf seinen Standard setzen

```
--config=behavior.database-path:DEFAULT oder -c behavior.database-path:DEFAULT
```

Zum Beispiel:

3.2) Mehr als einen Wert setzen

```
--config=behavior.use-tips:False --config=behavior.autoload:True oder -c behavior.use-tips:False -c behavior.autoload:True
```

Zum Beispiel:

Abgesicherter Modus

```
gramps -S oder gramps --safe
```

Dieser CLI-Befehl startet Gramps so, als wäre es noch nie zuvor installiert worden. In diesem Modus können alle vorherigen Stammbäume noch geladen werden, solange sie im Standardordner gespeichert wurden. Alle anderen Einstellungen, Filter, Bücher, Addons usw. werden entweder gelöscht oder auf ihre Standardwerte zurückgesetzt. Andere CLI-Befehle können verwendet werden, oder wenn keine vorhanden sind, startet Gramps die GUI. Es werden nur die tatsächlichen Stammbaumdaten gespeichert.

Beachte, dass dies normalerweise verwendet wird, um festzustellen, ob sich Gramps besser verhält wenn es wie bei einer vollständig "sauberen" Installation ausgeführt wird. Es ist NICHT permanent (wenn du dies möchtest, siehe [Standardeinstellungen](#) unten). Wenn du Gramps nach Verwendung dieses Befehls normal startest, sind alle deine vorherigen Einstellungen usw. noch vorhanden.

Dies funktioniert tatsächlich, indem der Ordner, in dem Gramps seine Benutzerdaten (mit Ausnahme von Stammbäumen) speichert, auf einem temporäres Verzeichnis festgelegt wird, das beim Schließen von Gramps gelöscht wird.

Standardeinstellungen

```
gramps -D E oder gramps --default=E
```

Dieser CLI-Befehl bewirkt, dass Gramps die gewünschten Einstellungen löscht oder zu den Standardeinstellungen zurückkehrt. Die Stammbaumdatenbanken werden NICHT gelöscht oder entfernt. Die Unterbefehle (ersetze das 'E' in der obigen Beispielbefehlszeile durch eines oder mehrere der Unterbefehlszeichen) sind:

- A Erweiterungen werden gelöscht. Alle installierten Erweiterungen werden zusammen mit ihren Einstellungen entfernt.
- F Filter werden gelöscht. Alle benutzerdefinierten Filter werden entfernt.
- E Die Einstellungen werden auf ihre Standardwerte zurückgesetzt.
- X Bücher werden gelöscht, die Einstellungen für Berichte und Tools werden auf ihre Standardwerte zurückgesetzt.
- Z Alte '.zip'-Dateien aus Stammbaum-Versions-Upgrades werden gelöscht.
- E Alles außer den eigentlichen Stammbaumdaten wird auf die Standardeinstellungen zurückgesetzt. Dies führt alle oben genannten sowie einige weitere Elemente aus. löscht Miniaturansichten, Karten und das Benutzer-CSS (in Webberichten verwendet).

Beispielsweise:

```
gramps -D AP
```

bewirkt, dass Gramps alle Addons entfernt und die Einstellungen auf ihre Standardwerte zurücksetzt.

Bedienung

Wenn das erste Argument auf der Kommandozeile nicht mit einem Strich beginnt (z.B. kein Parameter), versucht Gramps die Datei mit dem Namen des ersten Arguments zu öffnen und eine interaktive Sitzung zu starten. Der Rest der Kommandozeilenargumente wird ignoriert.

Wenn der `-o` Parameter gesetzt ist, versucht Gramps den gelieferten Dateinamen zu öffnen und dann mit den Daten wie in weiteren Parametern angegeben zu arbeiten.

Bei einem einzelnen Aufruf von Gramps kann nur eine Datei geöffnet werden.

Wenn du Daten aus mehreren Quellen abrufen musst, nutze die Importoptionen mit dem Parameter `-i`.

Mit oder ohne den `-o` Parameter, können mehrere Importe, Exporte und Aktionen in der Kommandozeile weiter spezifiziert werden durch Verwendung der `-i`, `-e`, und `-a` Parameter.

Die Reihenfolge der `-i`, `-e`, oder `-a` Parameter spielt keine Rolle. Die tatsächliche Ausführungsreihenfolge ist immer: alle Importe (wenn vorhanden) -> alle Exporte (wenn vorhanden) -> alle Aktionen (wenn vorhanden).

Notiz

Aber öffnen muss immer die Erste sein!

Wenn kein `-o` oder `-i` Parameter angegeben wird, startet Gramps sein Hauptfenster und startet die gewöhnliche interaktive Sitzung mit der leeren Datenbank, denn es gibt keine Daten zu verarbeiten. (Außer du hast schon eine "Präferenz" gesetzt, das es mit der letzten verwendeten Datenbank starten soll.)

Wenn kein `-e` oder `-a` Parameter angegeben ist, startet Gramps sein Hauptfenster und startet die gewöhnliche interaktive Sitzung mit der, aus öffnen und allen Importen (wenn vorhanden) resultierenden Datenbank. Die Datenbank liegt dann in einem Verzeichnis unter dem `~/gramps/import/` Verzeichnis.

Fehler, die während des Imports, Exports oder einer Aktion auftreten, werden entweder auf `stdout` (wenn es Fehler sind, die von Gramps behandelt werden) oder auf `stderr` (wenn sie nicht behandelt werden) geschrieben. Verwende die gewöhnlichen Shell-Umleitungen von `stdout` und `stderr` um diese Nachrichten und Fehler in Dateien zu speichern.

Beispiele

- Um vier Datenbanken zu importieren (deren Format aus ihrem Namen erschlossen werden kann) und die sich ergebende Datenbank auf Fehler zu überprüfen, kann man folgendes eingeben:

```
gramps -i Date11.ged -i Date12.gpkg -i ~/DB3.gramps -i Date14.wft -a check
```

- Um die Formate in dem obigen Beispiel explizit anzugeben, erweitere die Dateinamen mit den entsprechenden `-f` Optionen:

```
gramps -i Date11.ged -f gedcom -i Date12.gpkg -f gramps-pkg -i ~/DB3.gramps -f gramps-xml -i Date14.wft -f wft -a check
```

- Um die Datenbank die sich aus den Importen ergibt aufzuzeichnen, verwende das `-e` Flag (verwende `-f` wenn der Dateiname es Gramps nicht erlaubt das Format zu vermuten):

```
gramps -i Date11.ged -i Date12.gpkg -e ~/new-package -f gramps-pkg
```

- Um jede Fehlermeldung aus dem obigen Beispiel in die Dateien `ausgabedatei` und `fehlerdatei` zu speichern, starte:

```
gramps -i Date11.ged -i file2.dpkg -e ~/new-package -f gramps-pkg >ausgabedatei 2>fehlerdatei
```

- Um drei Datenbanken zu importieren und eine interaktive Gramps Sitzung mit dem Ergebnis zu starten:

```
gramps -i Date11.ged -i Date12.gpkg -i ~/db3.gramps
```

- Um eine Datenbank zu öffnen und basierend auf diesen Daten einen Zeitlinienbericht im PDF-Format zu erstellen und in der Datei `meine_zeitlinie.pdf` zu speichern:

```
gramps -O 'Stammbaum 1' -a report -p name=timeline,off=pdf,of=meine_zeitlinie.pdf
```

Zeitlinienberichtsoptionen

Verwende `name=timeline,show=all` um alle Optionen für den Zeitlinien Bericht zu sehen. Um Einzelheiten einer bestimmten Option zu erhalten verwende `show=Optionsname`, z.B. `name=timeline,show=off`. Um mehr über verfügbare Berichtsnamen zu erfahren, verwende die `name=show` Zeichenfolge.

- Um eine `grdb` spontan in eine `.gramps` XML-Datei umzuwandeln:

```
gramps -O 'Stammbaum 1' -e ausgabe.gramps -f gramps-xml
```

- Um eine Webseite in einer anderen Sprache (Deutsch) zu erstellen:

```
LANGUAGE=de_DE; LANG=de_DE.UTF-8 gramps -O 'Stammbaum 1' -a report -p name=navwebpage,target=../de
```

- Zum Abschluss um eine normale Interaktive Sitzung zu starten, tippe:

```
gramps
```

Umgebungsvariablen

Warnung: Gramps kann diese [Umgebungsvariablen](#) berücksichtigen

Ändere sie nur wenn du weißt was du tust.

GRAMPSHOME

- `GRAMPSHOME` - wenn gesetzt, [überschreibt es den Standardpfad](#) zum Profil, sodass der Benutzer ein externes Netzlaufwerk zum Speichern von Daten und allen Einstellungen verwenden kann. Für technisch fortgeschrittene Benutzer, die mehrere Versionen von Gramps ausführen, ist das Festlegen eines anderen `$GRAMPSHOME` eine Möglichkeit, Interferenzen zwischen den verschiedenen Versionen im Gramps-[Anwenderverzeichnis](#) zu vermeiden. Es kann auch verwendet werden, um Gramps so zu konfigurieren, dass es [von einem tragbaren](#)

[Laufwerk ausgeführt](#) wird, oder um eine [manuelle Installation](#) vorzubereiten. Der Pfad kann auch verwendet werden, um den Pfad zu einem [separaten Testbaum](#) oder [Entwicklungsbaum](#) zu konfigurieren.

Zum Beispiel

```
GRAMPSHOME=$HOME/familytrees/paternal
```

LANG, LANGUAGE, LC_MESSAGES, LC_TIME

- **LANG, LANGUAGE, LC_MESSAGES, und LC_TIME** - werden von Gramps verwendet, um zu bestimmen, welche Sprachdatei(en) geladen werden sollen. Siehe [locale](#) für eine allgemeine Diskussion von **LANG, LC_MESSAGES, und LC_TIME**. Beachte, dass zusätzlich zum Festlegen von Datumsformaten (die in den Einstellungen für Gramps mit Einstellungen überschrieben werden) **LC_TIME** legt auch die Sprache fest, die für Wörter in Datumsangaben wie Monats- und Tagesnamen und im Kontext von *Datumswörtern* wie *um, zwischen* und *vor* verwendet wird. **LANGUAGE** ist eine durch Kommas getrennte Liste von Sprachcodes (*keine Gebietsschemas*, obwohl bestimmte Sprachen wie *pt_BR* oder *en_TW* regionale Varianten sind), die eine nach Präferenzen geordnete Liste der gewünschten Übersetzungen festlegt. Es überschreibt **LANG** aber nicht **LC_MESSAGES** oder **LC_TIME**.

macOS

Aufgrund der Art und Weise, wie das Starten mit dem Finder funktioniert, sind die Umgebungsvariablen für das Gramps.app-Bündel in `Gramps.app/Contents/Resources/gramps_launcher.py` fest codiert. Wenn du sie aus irgendeinem Grund ändern musst, bearbeite die Datei mit TextEdit; stelle sicher, dass du sie als reinen Text zurückspeicherst. Siehe auch [Locale setzen](#) für eine Alternative zur Verwendung der **LANG** und **LANGUAGE** Umgebungsvariablen.

GRAMPSI18N

- **\$GRAMPSI18N (für dein Gebietsschema)** - LANG geht davon aus, dass die Gramps-Übersetzungen global installiert sind. Ist dies nicht der Fall, musst du [Gramps das Verzeichnis angeben](#), in dem sich die Übersetzungen befinden. Dies kann verwendet werden, um [die Sprache für die generierten Berichte vorübergehend zu ändern](#).

Eine Übersetzung heißt `gramps.mo` und kann unter Linux mit dem `locate` Kommando gefunden werden. Wenn du beispielsweise Schwedisch im Verzeichnis `/home/me/gramps/mo/sv/gramps.mo` hast, kannst du Gramps mit folgenden Anweisungen dorthin leiten:

```
GRAMPSI18N=/home/me/gramps/mo LC_ALL=C.UTF-8 LANG="sv" python3 gramps
```

GRAMPSDIR

- Die Umgebungsvariable **GRAMPSDIR** ist der Pfad zu deinem [Gramps Verzeichnis](#).

GRAMPS_RESOURCES

- Die Umgebungsvariable **GRAMPS_RESOURCES** ist der Pfad zu den in Gramps integrierten Ressourcendateien. Du solltest diesen nur ändern, wenn du Gramps aus dem Quellcode oder einer benutzerdefinierten Umgebung verwendest. Ein Indikator, dass du diese Variable setzen musst, ist, wenn du einen der folgenden Fehler erhältst:
 - *Encoding error while parsing resource path/Codierungsfehler beim Parsen des Ressourcenpfads*
 - *Failed to open resource file/Ressourcendatei konnte nicht geöffnet werden*
 - *Resource Path {invalid/path/to/resources} is invalid/Der Ressourcenpfad {ungültig / Pfad / zu / Ressourcen} ist ungültig*
 - *Unable to determine resource path/Ressenrcenpfad kann nicht ermittelt werden*

Beispiel [Anwendungsbeispiel](#):

```
GRAMPS_RESOURCES=/home/username/gramps/branches/maintenance/gramps60/build/t PYTHONPATH=$GRAMPS_RESOURCES:$PYTHONPATH ./gra
```

[Zurück](#)

[Index](#)

[Nächste](#)

Anwenderverzeichnis

[Zurück](#)[Index](#)[Nächste](#)

Dieser Anhang dokumentiert den Speicherort des Gramps- [Anwenderverzeichnisses](#). Dieses Verzeichnis bzw. dieser Ordner ist an verschiedenen Orten gespeichert, da

- Unterschiede in den Betriebssystemen
- Dein Benutzername, d.h. das Konto, mit dem du dich bei deinem Computer angemeldet hast. An den Stellen, an denen `<Benutzername>` angezeigt wird, ist dieser durch deinen Benutzernamen zu ersetzen.
- Benutzerkonfiguration

Neue und alte Standardspeicherorte und Rückfallverhalten

In Gramps 6.0 hat sich auf allen Betriebssystemen der Standardspeicherort des Benutzerverzeichnisses geändert. Die neuen und alten Standardspeicherorte des Benutzerverzeichnisses für jedes Betriebssystem sind unten angegeben. Wenn Gramps 6.0 und später ein Benutzerverzeichnis am alten Standardspeicherort erkennt, wird dieses Verzeichnis verwendet und nicht am neuen Standardspeicherort angelegt. Andernfalls wird ein Benutzerverzeichnis am neuen Standardspeicherort erstellt.

Systeme nach [POSIX](#) - Stil

Der Standort für das Anwenderverzeichnis von Gramps in einer [POSIX Umgebung](#) wurde in Gramps 5.2 geändert

```
/home/<Benutzername>/.local/share/gramps
```

In Gramps 5.1 und früher war das Anwenderverzeichnis in einer POSIX-ähnlichen Umgebung

```
/home/<Benutzername>/.gramps
```

Dies trifft zu auf [BSD](#), [Linux](#), [Solaris](#) und [Unix](#).

Der Einfachheit halber kannst du die Tilde-Schreibweise verwenden. Der obige Pfad kann vereinfacht werden zu

```
~<Benutzername>/.local/share/gramps
```

oder um zu vermeiden, dass auf den Benutzername verwiesen wird,

```
~/.local/share/gramps
```

Du kannst auch die [\\$HOME Umgebungsvariable](#) verwenden. Obwohl Gramps intern keine Umgebungsvariablen in Pfaden erkennt, kannst du sie in einem Terminal oder in Skripten verwenden. Mit `$HOME` kann der obige Pfad vereinfacht werden zu

```
$HOME/.local/share/gramps
```

Flatpak

Wenn du Gramps über die Flatpak-Route installiert hast, wird ein zusätzliches Benutzerverzeichnis an einem anderen Ort erstellt:

```
$HOME/.var/app/org.gramps_project.Gramps/data/gramps
```

Wenn es jedoch auch ein Benutzerverzeichnis von früheren Versionen gibt, die direkt (nicht über Flatpak) installiert wurden, wird Gramps dieses Verzeichnis für einige Zwecke weiterhin verwenden.

Wenn du also versuchst, Benutzerdateien in einer Installation zu finden, in der Flatpak eine andere Art der Installation ersetzt hat (z.B. aus einem Linux-Repository), ist es wichtig, beide Orte zu berücksichtigen.

macOS

Das Standard- Anwenderverzeichnis für Gramps unter macOS, sowohl für das Mac OS X: Anwendungspaket als auch für das aus dem Quellcode erstellte, ist (ähnlich wie bei anderen POSIX-Systemen) (geändert in 5.2)

```
/Users/<Benutzername>/.local/share/gramps
```

In Gramps 5.1 und früher war das Anwenderverzeichnis für das Gramps Mac OS X:Programmpaket

```
/Users/<Benutzername>/Library/Application Support/gramps
```

aber das Anwenderverzeichnis für Gramps [aus dem Quellcode unter macOS](#) war (ähnlich wie bei anderen POSIX-Systemen)

/Users/<Benutzername>/ .gramps

Zugriff auf versteckte Verzeichnisse unter macOS

macOS-Dateinamen, einschließlich Verzeichnisse, die mit "." (Punkt) beginnen, werden im Finder nicht angezeigt. Greif auf das Gramps-Benutzerverzeichnis auf eine der folgenden Arten zu:

- Navigiere im Finder zu dem Verzeichnis, das die versteckte Datei oder das Verzeichnis enthält, das du sehen willst, und tippe Befehl-Umschalt-. (Punkt) ein. Alle versteckten Dateien und Verzeichnisse in diesem Verzeichnis werden dann angezeigt.
- Klicke im Finder auf <https://osxdaily.com/2011/08/31/go-to-folder-useful-mac-os-x-keyboard-shortcut/> Gehe -> 'Gehe zu Ordner...' und tippe

~/ .gramps

in das daraufhin erscheinende macOS-Dialogfeld **Gehe zu Ordner** ein.

- Öffne ein Terminalfenster mit der Anwendung Terminal und gib ein

```
In -s ~/ .gramps ~/Documents/Gramps
```

Dies führt dazu, dass Finder das Verzeichnis als einen Ordner in deinem Dokumente-Ordner namens „Gramps“ anzeigt. (Du kannst "Gramps" durch jeden beliebigen Namen ersetzen, aber benutze ein \ vor jedem Leerzeichen.)

MS Windows

Der Inhalt dieses Artikels ist unvollständig oder ein Platzhalter-Stub.
Bitte aktualisiere oder erweitere diesen Abschnitt.

Das Standard-**Anwenderverzeichnis** für alle Gramps-Benutzerdaten auf einem Windows 7 (und neuer) System ist wurde in 5.2 geändert

```
C:\Users\%Benutzername%\AppData\Local\gramps
```

In Gramps 5.1 und früher war das Benutzerverzeichnis für Windows 7 (und neuer)

```
C:\Users\%Benutzername%\AppData\Roaming\gramps
```

Alternativ kannst du die [Umgebungsvariable %LocalAppData%](#) verwenden, um den Verweis auf den Benutzernamen zu vermeiden. (Wir haben uns dafür entschieden, in der Dokumentation für Windows die Umgebungsvariable Benutzername zu verwenden und nicht <Benutzername>, die für die Dokumentation anderer Betriebssysteme verwendet wird). Obwohl Gramps intern keine Umgebungsvariablen für Pfade erkennt, kannst du sie in Windows verwenden, um Gramps-Benutzerdateien zu finden. Der obige Pfad kann vereinfacht werden zu:

```
%LocalAppData%\gramps
```

Zugriff auf versteckte Verzeichnisse in MS Windows

Unter Microsoft Windows sind die Dateinamen und Ordner für Programme und Benutzerdaten im Datei-Explorer [versteckt](#). Um den Zugriff auf das Gramps-Benutzerverzeichnis zu erleichtern, befolge die folgenden Ratschläge von Microsoft:

- [Anzeigen versteckter Dateien - Windows Hilfe](#)

Wie das "Anwenderverzeichnis" ist auch der Speicherort für Programme/Anwendungen für das Durchstöbern mit dem Windows Explorer nicht sichtbar.

Der Startort für eine Gramps Installation unter Windows 10 und höher ist:

```
C:\Program Files\GrampsAI0XX64-6.X.X
```

Siehe auch

- Option für die [Befehlszeilen](#)-Konfiguration mit [Umgebungsvariablen](#)
- [Switching from Breadcrumbs to a location text box](#) using [Strg+L](#) in GTK file dialogs
- Diskursforenthreads:
 - [how to use Environment Variables in Gramps](#)
 - [Using Python Eval gramplet to list the Plugins folder path](#)

- [Fehlersuche bei Gramps Pfaden und Umgebungsvariablen](#) mit dem [Python-Auswertung](#) Gramplet

[Zurück](#)

[Index](#)

[Nächste](#)

Fehler und Warnung Referenz

[Zurück](#)

[Index](#)

[Nächste](#)

Dieser Abschnitt erklärt was zu tun ist wenn etwas unerwartetes passiert.

Wenn etwas schief läuft

Manchmal geht etwas schief, entweder weil du darum gebeten hast, etwas zu tun, von dem Gramps nicht weiß, wie es zu tun ist, oder weil etwas passiert ist, das die Entwickler von Gramps nicht erwartet haben, oder weil ein Fehler in der Kodierung von Gramps vorliegt.

Nicht alle Fehler und Warnungen sind offensichtlich

Manchmal werden nicht alle Fehler auf dem Bildschirm angezeigt. Wenn etwas Unerwartetes passiert, musst du vielleicht etwas tiefer graben, um alle Fehlermeldungen in der Datei [Gramps.log](#) zu sehen.

Alarme

Eine Warnung ist ein Dialogfeld, das angezeigt wird, wenn Gramps dir eine wichtige Meldung über einen Fehlerzustand geben oder Sie vor potenziell gefährlichen Situationen oder Konsequenzen warnen muss.

Die meisten Warnungen sind selbsterklärend und dieselbe Art von Warnungen, die du möglicherweise mit jeder Anwendung erhältst. Diese werden hier nicht weiter besprochen.

Einige Warnungen erfordern jedoch kompliziertere Aktionen, sodass sie im Folgenden beschrieben werden.

Änderungen verwerfen?

Abb. E.1 "Änderungen verwerfen?" Dialog

Das Dialogfeld **Änderungen verwerfen?** wird angezeigt, wenn du im Menü `{ {man menu|Stammbäume -> Änderungen verwerfen und beenden}}` auswählst. Mit der Schaltfläche `[Abbrechen]` kannst du deine Bearbeitung fortsetzen, mit der Schaltfläche `[Änderungen verwerfen]` kannst du den Stammbaum in den Zustand zurückversetzen, in dem er sich vor Beginn der Bearbeitung befand.

Möchtest du diesen Stammbaum wirklich aktualisieren?

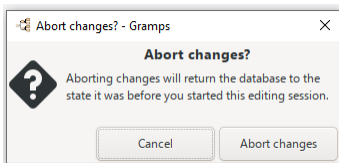

Abb. E.2 "Bist du sicher, dass du diesen Stammbaum aktualisieren möchtest?" Dialog - Datenbank-Aktualisierung erforderlich - Beispiel

Abb. E.3 "Bist du sicher, dass du diesen Stammbaum aktualisieren möchtest?" Dialog - BSDDDB-Konvertierung - Beispiel

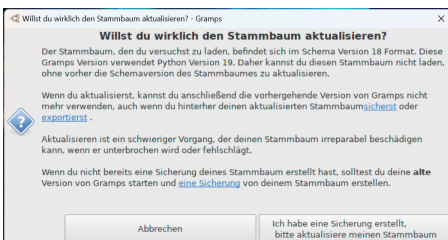

Abb. E.4 "Möchtest du diesen Stammbaum wirklich aktualisieren?" Dialog - BSDDDB Aktualisierung erforderlich Fehler - Beispiel

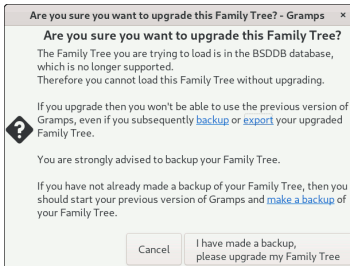

Abb. E.5 "Bist du sicher, dass du diesen Stammbaum herabstufen möchtest?" Dialog - BSDDDB Downgrade erforderliche Fehler - Beispiel

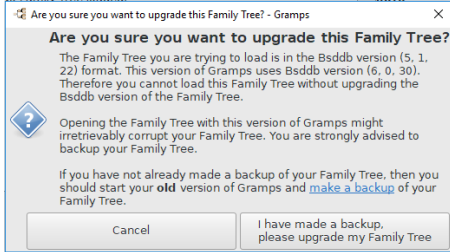

Abb. E.6 "Bist du sicher, dass du diesen Stammbaum aktualisieren möchtest?" Dialog - Python Aktualisierung erforderliche Fehler - Beispiel

Diese Dialoge werden aus den folgenden Gründen angezeigt:

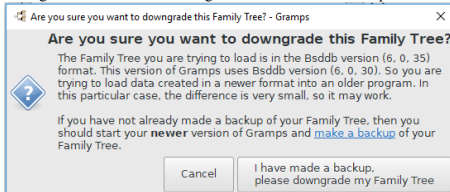
- „BSDDDB Aktualisierung erforderlich Fehler“ - die veraltete **BSDDDB**-Datenbankfamilie muss für Gramps in eine aktuelle Datenbank-Engine (normalerweise SQLite) konvertiert werden.
- "BSDDDB-Upgrade erforderlich Fehler" - Wenn du versuchst, einen BSDDDB-Stammbaum mit einer neueren Version von Gramps zu öffnen, der mit einer früheren älteren Version von Gramps erstellt wurde.
- "BSDDDB Downgrade Erforderliche Fehler" - Wenn du versuchst, einen BSDDDB-Stammbaum mit einer neueren Version von BSDDDB zu öffnen, der mit einer mit einer neueren Version von BSDDDB erstellt wurde.
- "Fehler Python-Aktualisierung erforderlich" - Wenn du versuchst, einen BSDDDB-Stammbaum mit einer neueren Version von Gramps mit Python 3 zu öffnen, der mit einer früheren älteren Version von Gramps mit Python 2 erstellt wurde.

Aus jedem dieser Gründe kannst du demselben allgemeinen Rat befolgen. Wenn du noch die ältere Version von Gramps zur Verfügung hast, solltest du:

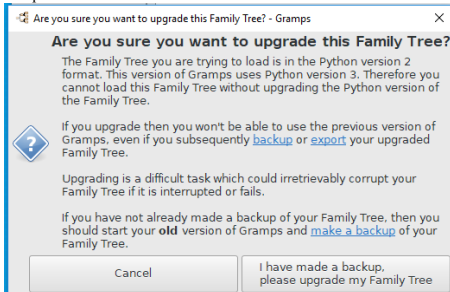
- Diesen Dialog abbrechen und Gramps beenden
- Öffne den Stammbaum mit der vorherigen Version von Gramps (Installiere die alte Version von Gramps neu).
- Exportiere deinen Stammbaum im Exportformat [Gramps XML \(Stammbaum\)](#) oder im Format [Gramps XML Package \(Stammbaum und Medien\)](#).
- Beende die alte Version von Gramps und starte die neue Version von Gramps.
- Öffne den Stammbaum in der neuen Version von Gramps und klicke auf die Ich habe eine Sicherung erstellt, bitte aktualisiere meinen Stammbaum Schaltfläche in diesem Dialog

Fehler beim Analysieren von Argumenten

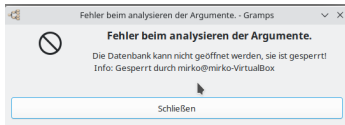

Fig. E.7 Fehler beim Analysieren von Argumenten - Dialog - Beispiel: Datenbank ist gesperrt

Die Familienstammbaum-Datenbank ist gesperrt, während sie von einem anderen Benutzer verwendet wird oder weil Gramps während der vorherigen Verwendung abnormal beendet wurde.

Siehe [Einen Stammbaum entsperren](#)

Die Datenbank ist gesperrt. Ich kann sie nicht öffnen!

Die Familienstammbaum-Datenbank ist gesperrt, während sie von einem anderen Benutzer verwendet wird oder weil Gramps während der vorherigen Verwendung abnormal beendet wurde.

Siehe [Einen Stammbaum entsperren](#)

Datenbank kann nicht geöffnet werden

Abb. E.8 Dialog mit DB-Umgebungsfehler

Abb. E.9 Dialog mit DB-Versionsfehler

Wie im Dialog erläutert, wurde der Stammbaum wahrscheinlich mit einer alten Version des Berkeley-Datenbankprogramms erstellt. Dies ist nicht ganz dasselbe wie eine alte Version des Gramps-Programms, da die Version des Gramps-Programms und die Version der Berkeley-Datenbank unabhängig voneinander sind. Der Effekt ist jedoch in etwa gleich. Wenn du die alte Version von Gramps und die Support-Software hast, solltest du wie im Dialog vorgeschlagen:

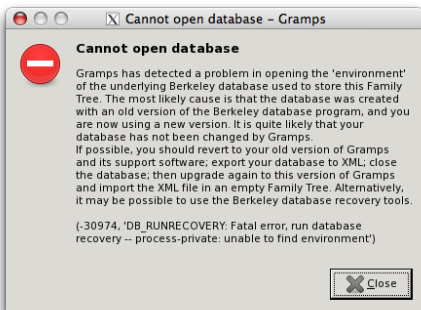
- diesen Dialog abbrechen,
- den Stammbaum mit der vorherigen Gramps-Version öffnen,

- Deinen Stammbaum im Exportformat der Gramps XML-Datenbank oder im Exportformat des Gramps-Pakets exportieren (siehe [Daten exportieren](#)),
- die neue Gramps-Version starten,
- öffne den 'Stammbäume verwalten' Dialog,
- klicke auf und erstelle einen neuen Stammbaum,
- lade den neuen Stammbaum
- Die Gramps XML oder das Gramps-Paket importieren.

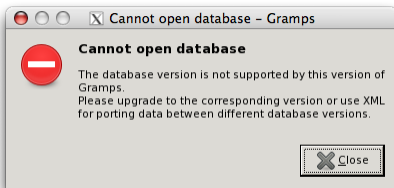
Alternativ können möglicherweise die Wiederherstellungswerkzeuge verwendet werden. Siehe 'Beziehen der bsddb-Wiederherstellungswerkzeuge' unter [Beschädigten Stammbaum wiederherstellen](#)

Datenbankbeschädigung auf niedriger Ebene erkannt

Abb. E.10 Dialogfeld "Datenbankbeschädigung auf niedriger Ebene erkannt" - Beispiel

Dieser Dialog wird angezeigt, wenn ein Problem mit der zugrunde liegenden Datenbank festgestellt wird, die Stammbäume unterstützt.

- schließe den Dialog,
- klicke auf die Stammbaumverwaltung,
- wähle den Stammbaum, den du versuchst zu öffnen,
- die Schaltfläche sollte verfügbar sein; klicke auf sie,
- Sobald der Stammbaum repariert wurde, sollte es möglich sein, ihn auf normale Weise zu öffnen.

Wenn dies nicht funktioniert, versuche die 'bsddb-Wiederherstellungswerkzeuge zu besorgen' unter [Beschädigten Stammbaum wiederherstellen](#)

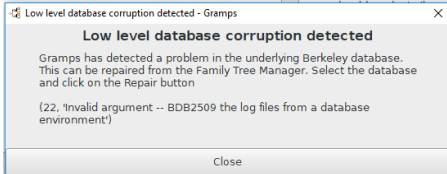
Fehler in der Datenbank erkannt

Abb. E.11 Dialogfeld "Datenbankreparatur ausführen"

Vorgeschlagene Maßnahme ausführen.

Warnungen

Wenn Gramps einen geringfügigen Fehler feststellt oder dich über ein Vorkommen im Programm informieren möchte, zeigt Gramps möglicherweise eine Schaltfläche in der Statusleiste an, wie unten gezeigt. Diese Schaltfläche wird nur 180 Sekunden lang angezeigt. Wenn du sie siehst, solltest du sofort darauf klicken, wenn du die Nachrichten sehen möchtest.

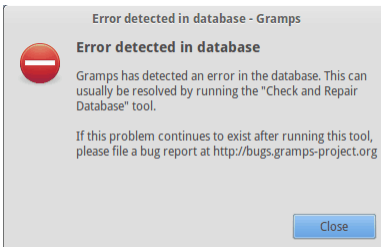
Warnknopf

Abb. E.12 Gramps-Hauptfenster mit Warnungsschaltfläche in der Statusleiste

Der **Warnknopf** (Glühbirnen-Symbol)

Gramps Warnungen Dialog

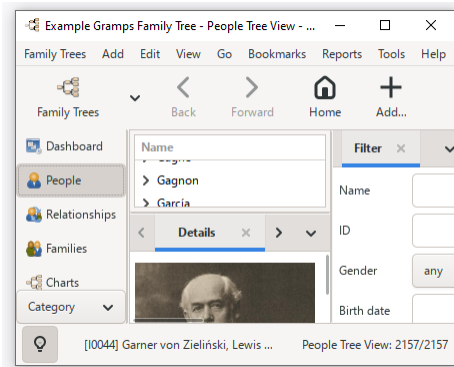

Abb. E.13 Gramps-Hauptfenster mit Warnmeldung und Kontextmenü

Wenn du auf die Schaltfläche **Warnung** klickst, wird ein Dialogfeld mit Gramps-Warnungen angezeigt, in dem die letzten 20 empfangenen Nachrichten angezeigt werden.

Du kannst das Kontextmenü verwenden, um die Details in eine Textdatei zu kopieren.

Siehe [Weitere Details zum Logging-System](#) (englisch)

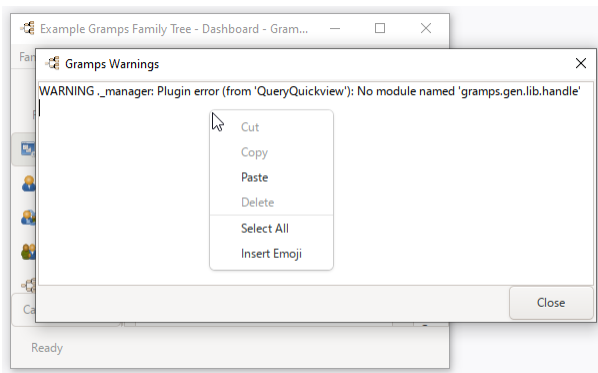
Einige der möglicherweise auftretenden Warnungen werden nachfolgend beschrieben:

Gebietsschema-Warnungen

Manchmal gibt es ein Problem mit der von dir gewählten Sprache.

Wenn du Gramps mit der Standardinstallationsmethode deiner Plattform (Paketmanager / AIO-Installationsprogramm / Anwendungspaket) installiert hast und den integrierten Mechanismus deiner Plattform (Systemeinstellungen / Systemsteuerung / Systemeinstellungen) verwendest, um die Sprache / Sortierreihenfolge / Formate auszuwählen, die du verwendest, sollten diese Fehler nicht auftreten und können bedeuten, dass ein Problem in Gramps vorliegt.

Wenn du jedoch die Sprache / Sortierreihenfolge / Formate manuell festgelegt hast, indem du die 'Umgebung' festlegst, siehe [Sprachen](#), insbesondere wenn du Gramps über die Befehlszeile ausführst, liegt möglicherweise ein Problem mit der Eingabe vor. Die Nachricht (Nur ein Teil davon ist unten dargestellt.) soll dir helfen, zu verstehen, wo der Fehler liegt.

- "Datumsparser für '% s' nicht verfügbar, verwende Standardeinstellung"
- "Datumsanzeige für '% s' nicht verfügbar, verwende Standardeinstellung"
- "Die Übersetzung für Familienbeziehungen ist für die Sprache '% s' nicht verfügbar. Verwende stattdessen 'Englisch!'."
- "Dein Gebietsschema kann nicht ermittelt werden, verwende Englisch"
- "Lokalisierungsbibliothek libintl nicht im %PATH%, Lokalisierung wird unvollständig sein"
- "Es wurden keine Übersetzungen für %s gefunden, wodurch die Lokalisierung auf US-Englisch eingestellt wurde."
- "Collator kann nicht erstellt werden: %s"

- "Keine Sprache angegeben, verwende US-Englisch"
- "Keine verwendbaren Sprachen in der Liste gefunden, verwende US-Englisch"
- "Keine der angeforderten Sprachen (%%s) war verfügbar, stattdessen wurde %%s verwendet."

Modul nicht geladen Warnungen

Die Gramps-Anwendung enthält viele verschiedene 'Module'. Einige dieser Module sind erforderlich, damit Gramps überhaupt ausgeführt werden kann. Einige werden 'dringend empfohlen', andere sind optional.

Wenn du Gramps mit der Standardinstallationsmethode deiner Plattform (Paketmanager / AIO-Installationsprogramm / Anwendungspaket) installiert hast, hat der Ersteller dieses Pakets entschieden, welche Module vorhanden sind. Er muss alle erforderlichen Module aufnehmen, da Gramps sonst nicht ausgeführt wird. Er kann jedoch auswählen, welches der empfohlenen und optionalen Pakete er aufnimmt. Konsultiere die Dokumentation deines Pakets, um festzustellen, welche Module enthalten sind.

Wenn du versuchst, etwas zu tun, für das ein Modul erforderlich ist, das nicht enthalten ist, erhältst du eine Warnung wie die folgenden (nur der erste Teil der Nachricht ist enthalten). Was du dagegen tun kannst, hängt von deiner Plattform ab:

Linux Du solltest in der Lage sein, das Paket mit dem Standard-Paketmanager Deiner Distribution oder der GUI-Schnittstelle zum Paketmanager zu installieren. In einigen Fällen musst du das Modul jedoch aus dem Quellcode erstellen.

MS Windows und macOS Das MS Windows AIO-Installationsprogramm und das macOS-Anwendungspaket enthalten bestimmte Module. Der normale Benutzer kann keine weiteren Module hinzufügen. Wenn du also ein Modul findest, das deiner Meinung nach enthalten sein sollte, solltest du es auf der Gramps-[Forum](#) (wahrscheinlich der Bereich Entwicklung) veröffentlichen und erklären, warum du der Meinung bist, dass das Auslassen ein Fehler ist.

- "WARNUNG: PIL-Modul nicht geladen. "
- "ICU nicht geladen, da %s. Die Lokalisierung wird beeinträchtigt. "
- "OsmGpsMap Modul nicht geladen.. "
- "GExiv2 Modul nicht geladen. "
- "Webkit Modul nicht geladen. "
- "PIL (Python Imaging Library) nicht geladen. "
- "GtkSpell nicht geladen. "

Zeige Zusatzmodulstatusdialog bei Zusatzmoduldefehler

Ermöglicht die Anzeige eines Dialogs nach der [Plugin](#)-Registrierung beim Start von Gramps. Der Dialog meldet Plugins, die bei der Registrierung einen Fehler verursachen. Dies ermöglicht es Benutzern, Plugin-Probleme zu finden und zu beheben.

Der Dialog kann über die Option [Plugin-Statusdialog bei Plugin-Ladefehler anzeigen](#) unterdrückt werden. im Register [Warnungen](#) des Dialogs [Bearbeiten -> Einstellungen](#).

Die Fehlerbedingungen, die den Plugin-Fehlerstatusdialog auslösen würden, werden hauptsächlich in der Funktion 'load_plugin' der Klasse 'PluginManager' behandelt. Hier sind die wichtigsten Fehlerbedingungen:

1. Fehler in der Plugin-Registrierungsdatei:

- Fehlende oder ungültige `gramps_target_version` ([gen/plugin/_manager](#))
- Falsches Plugin-Versionsformat ([gen/plugin/_manager](#))
- Fehlende erforderliche Attribute für den spezifischen Plugin-Typ ([gen/plugin/_manager](#))

2. Modul-Import-Fehler:

- Die Haupt-Python-Datei des Plugins kann nicht importiert werden ([gen/plugin/_manager](#))

3. Plugin-Initialisierungsfehler:

- Ausnahmen, die während des Initialisierungsprozesses des Plugins auftreten ([gen/plugin/_manager.py](#))

4. Versions-Inkompatibilität:

- Die `gramps_target_version` des Plugins stimmt nicht mit der laufenden Gramps-Version überein ([gen/plugin/_manager](#))

5. Doppelte Plugin-IDs:

- Es wurden mehrere Plugins mit der gleichen ID entdeckt ([gen/plugin/_manager](#))

6. Ungültiger Plugin-Typ:

- Der angegebene `PTYPE` wird nicht erkannt ([gen/plugin/_manager](#) und [gui/viewmanager](#))

Konfigurationswarnungen

Der Inhalt dieses Artikels ist unvollständig oder ein Platzhalter-Stub.
Bitte aktualisiere oder erweitere diesen Abschnitt.

Manchmal lohnt es sich, einfach die alten Konfigurationsdateien zu löschen.

- "Importiere alte Schlüsseldatei 'keys.ini'..." (The `.gramps/keys.ini` Datei wurde in Gramps 3.2 abgeschafft, jetzt `.gramps/gramps60/gramps.ini`)
- "Der Import der alten Schlüsseldatei ist abgeschlossen 'keys.ini'"
- "Filter %s kann in den definierten benutzerdefinierten Filtern nicht gefunden werden"
- "Die Anzahl der Argumente stimmt nicht überein mit der Anzahl von " +
- "Wert '%(val)s' nicht gefunden für Option '%(opt)s'"
- "Letzte Datei %s kann nicht geöffnet werden weil %s",
- "WARNUNG: ignoriere alten Schlüssel %s"
- "WARNUNG: ignoriere Schlüssel mit falschem Typ "
- "Fehler beim Analysieren der Dokumentoptionen"
- "Eine Zeile in der addon Liste übersprungen: "
- "Fehler beim Laden von Gramplets von %s weil %s"

Andere Warnungen

Der Inhalt dieses Artikels ist unvollständig oder ein Platzhalter-Stub.
Bitte aktualisiere oder erweitere diesen Abschnitt.

Kann Person nicht speichern

Abb. E.14 Kann Person nicht speichern (Warnfenster)

Beim Versuch, eine Person ohne Daten aus dem Personeneditor zu speichern, wird dieses Warnfenster angezeigt. Du benötigst mindestens einen Buchstaben für den Vornamen. **Kann Person nicht speichern**
Für diese Person existieren keine Daten. Bitte gib Daten ein oder brich die Bearbeitung ab.
Schließen

Der Inhalt dieses Artikels ist unvollständig oder ein Platzhalter-Stub.
Bitte aktualisiere oder erweitere diesen Abschnitt.

Kann <Objekt> nicht zusammenführen

Abb. E.15 Person kann nicht zusammengeführt werden (Warndialog) - Beispiel

Wenn du versuchst, etwas anderes als zwei (2) Datensätze eines Typs zusammenzuführen, wird dieses Warn-Popup-Dialogfeld angezeigt.

Zum Beispiel:

Personen können nicht zusammengeführt werden

Es müssen genau zwei Personen ausgewählt werden, um eine Zusammenführung durchzuführen. Eine zweite Person kann ausgewählt werden, indem du die Steuerungstaste gedrückt hältst, während du auf die gewünschte Person klickst.

Schließen

Der Inhalt dieses Artikels ist unvollständig oder ein Platzhalter-Stub.
Bitte aktualisiere oder erweitere diesen Abschnitt.

Doppelte Familie Warnung Dialog

Abb. E.16 Doppelte Familie - Warnung Dialog

Warnung unterdrücken wenn zu einem Kind Eltern hinzugefügt werden

Kann aktiviert werden mit **Warnung unterdrücken wenn zu einem Kind Eltern hinzugefügt werden** Option in dem [Einstellungen> Warnungen](#) Dialog.

Eltern zu einer Person hinzufügen Dialog

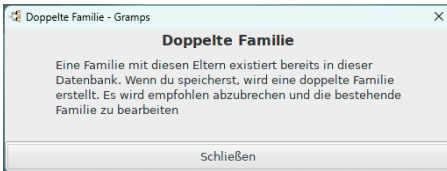
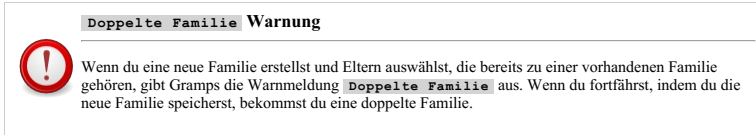

Abb. E.17 "Eltern zu einer Person hinzufügen" Warnung Dialog

Der Inhalt dieses Artikels ist unvollständig oder ein Platzhalter-Stub.
Bitte aktualisiere oder erweitere diesen Abschnitt.

Warnung unterdrücken wenn mit geänderten Daten abgebrochen wird

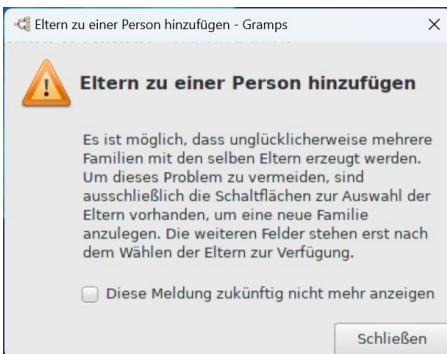
Kann deaktiviert werden durch die **unterdrücke Warnung wenn mit geänderten Daten abgebrochen wird** Option in dem [Einstellungen > Warnungen](#) Dialog.

Wird vom [Dialogfeld Person bearbeiten](#) verwendet.

Der Inhalt dieses Artikels ist unvollständig oder ein Platzhalter-Stub.
Bitte aktualisiere oder erweitere diesen Abschnitt.

Änderungen speichern? Dialog

Abb. E.18 "Änderungen speichern?" - Alarmdialog

Warnungen unterdrücken bei fehlendem Forscher beim Export nach GEDCOM

[File:Xxx.png](#)

Abb. E.19 xxx

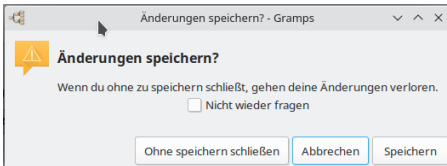
Kann deaktiviert werden mit **Warnungen unterdrücken bei fehlendem Forscher beim Export nach GEDCOM** Option in dem [Einstellungen > Warnungen](#) Dialog.

Der Inhalt dieses Artikels ist unvollständig oder ein Platzhalter-Stub.
Bitte aktualisiere oder erweitere diesen Abschnitt.

Löschbestätigungsdialog

Abb. E.20 Löschbestätigungsdialog für den Dialog „Rückgängig-Verlauf“

Willst du den [Verlauf](#) wirklich löschen? Wähl [Löschen](#), um zu bestätigen, oder [Abbrechen](#), um den Vorgang abzubrechen.

Verlauf zurücksetzen Warnung

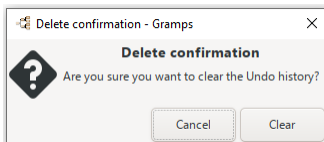

Abb. E.21 "Verlauf zurücksetzen Warnung" Dialog - Voreinstellung

Der **Verlauf zurücksetzen Warnung** Dialog wird angezeigt und du kannst entweder **Stopp** en oder **Mit dem Werkzeug/Import fortfahren**]. Es wird empfohlen, anzuhalten und die Datenbank zu sichern. Damit kannst du den Vorgang zum Ausführen des Werkzeug (oder Import) bei Bedarf zurücksetzen.

Abb. E.22 Import "Undo history warning" dialog - default

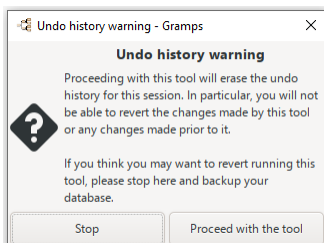

Kein ausgewähltes Buchelement

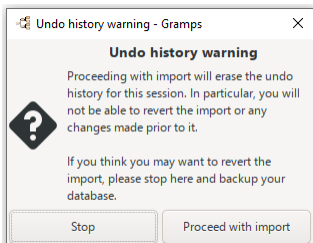
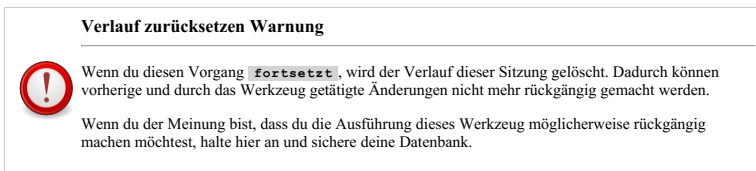
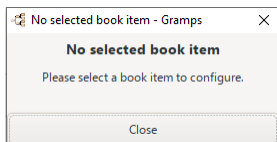

Kein ausgewähltes Buchelement - Warnung

Wenn du im Dialogfeld **Bücher verwalten** im Abschnitt **Aktuelles Buch** keinen Eintrag ausgewählt hast, wird im Dialogfeld `[[De:Gramps_6.0_Wiki_Handbuch_-_Berichte_-_Teil_3#B.C3.BCcher|Buchbericht]]` die Warnmeldung **Kein ausgewähltes Buchelement** angezeigt.

Person <___> befindet sich nicht in der Datenbank

[File:Xxx-52.png](#)

Person <___> ist nicht in der Datenbank
Warnungsdialog

Die Warnung **Person ___ ist nicht in der Datenbank** wird angezeigt, wenn es sich bei der zentralen Person um eine Privatperson oder eine lebende Person handelt und die Filteroptionen auf der Registerkarte „Berichtsoptionen (2)“ die Einstellungen für Vertrauliche oder lebende Personen nicht zulassen verwenden.

Der Inhalt dieses Artikels ist unvollständig oder ein Platzhalter-Stub.
Bitte aktualisiere oder erweitere diesen Abschnitt.

Automatische Sicherung...

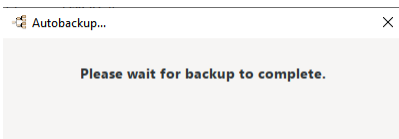

"Automatische Sicherung..." -Benachrichtigung beim Beenden Warndialog

Die { {man label|Automatische Sicherung...}} **Bitte warte, bis die Sicherung abgeschlossen ist.** wird beim Beenden von Gramps angezeigt, um darauf hinzuweisen, dass eine automatische Sicherung im Gange ist.

Siehe auch:

- **Bearbeiten** ⇒ **Einstellungen...** Registerkarte **Stammbaum**, Abschnitt [Verwaltung der Datensicherung](#) für die Optionen **Sicherung beim Beenden** und **Automatische Sicherung:**
- [Sichern: Popup zur Anzeige des Gramps-Status hinzufügen #1416](#)

Lesezeichen konnte nicht gesetzt werden

Abb. E.23 "Lesezeichen konnte nicht gesetzt werden" Warnung Dialog

Es konnte kein [Lesezeichen](#) gesetzt werden, da nichts ausgewählt war.

Öffnen der Datenbank „<xxxxxxx>“

[File:Opening-the-xxxxxx-database-warning-60.png](#)

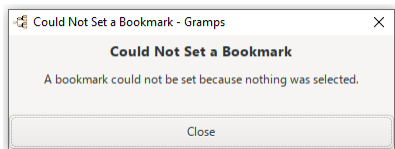
"Öffnen der Datenbank '<xxxxxxx>'" Warnung Dialog

Beim Versuch, den *Datenbanktyp* von BSDDB zu SQLite zu [konvertieren](#), wird möglicherweise der Warnhinweis „Öffnen der Datenbank '<xxxxxxx>'" angezeigt.

Der Versuch, die Datenbank zu konvertieren, ist fehlgeschlagen. Möglicherweise muss sie aktualisiert werden.

Fehler

Bei schwerwiegenden Problemen wird ein Dialogfeld **Fehlerbericht** angezeigt, in dem die Maßnahmen beschrieben werden, die du ergreifen solltest.

Fehlerbericht

Abb. E.24 Fehlerbericht-Assistent - Dialog - reduziert "Fehlerdetails" - Standard

Das Dialogfeld **Fehlerbericht** wird angezeigt, wenn in der Gramps-Anwendung etwas passiert ist, das die Programmierer nicht erwartet haben.

Lies den Artikel [Wie man einen guten Fehlerbericht erstellt](#) (englisch). Wenn du glaubst, dass du weißt, wie die Gramps-Entwickler den Fehler reproduzieren könnten oder nicht, wähle die Schaltfläche **Bericht**, um das Dialogfeld [Fehlerberichtsassistent](#) zu starten, und folge den Anweisungen.

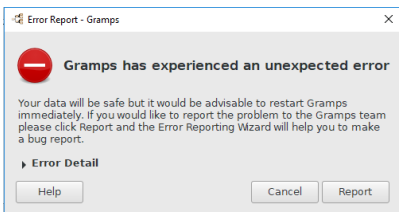

Abb. E.25 Fehlerbericht-Assistent - Dialog - erweitert "Fehlerdetails" - Standard

Dialogfeld Fehlerberichtsassistent

Ermöglicht es dir, einen Bericht über einen Fehler zu erstellen und ihn dann manuell an das Gramps-Fehlermeldesystem zu senden (Dazu musst du ein registriertes Konto im Gramps-Fehlerberichterstattungssystem haben und dich dann in dein Fehlerverfolgungskonto einloggen.)

- [Verwenden des Fehlermeldesystem](#) (englisch)

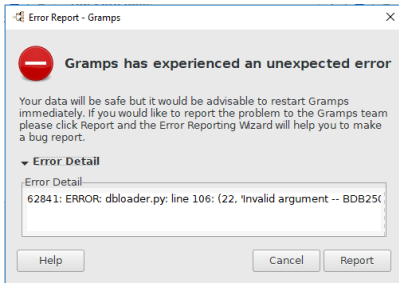
Einen Fehler berichten Seite

Abb. E.26 Fehler melden (Seite) - Assistent zur Fehlerberichterstattung

Dies ist der Fehlerberichtsassistent. Er ist hilfreich, den Gramps-Entwicklern einen Fehlerbericht zu erstellen, der so detailliert wie möglich ist.

Der Assistent stellt einige Fragen und sammelt Informationen über den gerade aufgetretenen Fehler und die Betriebsumgebung.

Am Ende des Assistentenprozesses wirst du aufgefordert, einen Fehlerbericht über das Gramps-Fehlerverfolgungssystem [Gramps bug tracking](#) einzureichen.

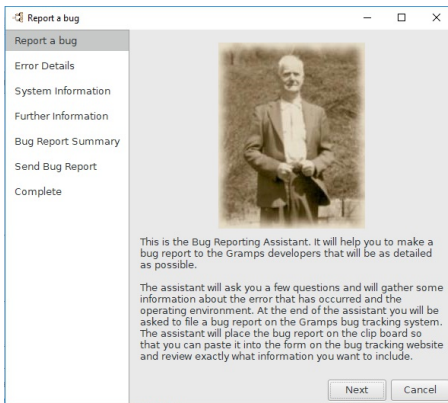
Der Assistent kopiert den Fehlerbericht in die Zwischenablage des Betriebssystems. Auf diese Weise kannst du ihn in das Formular der [Gramps-Fehlerverfolgung](#) einfügen und genau überprüfen, welche Informationen du einschließen möchtest.

Fehler Details Seite

Abb. E.27 Fehlerdetails (Seite) - Fehlerberichterstattungsassistent (zeigt Beispielfehler)

Wenn du feststellst, dass der Fehler persönliche Informationen enthält, entferne diese bitte.

Dies sind die detaillierten Gramps-Fehlerinformationen. Mach dir keine Sorgen, wenn du sie nicht verstehst. Auf den folgenden Seiten des Assistenten hast du die Möglichkeit, weitere Details zum Fehler hinzuzufügen.

Systeminformationsseite

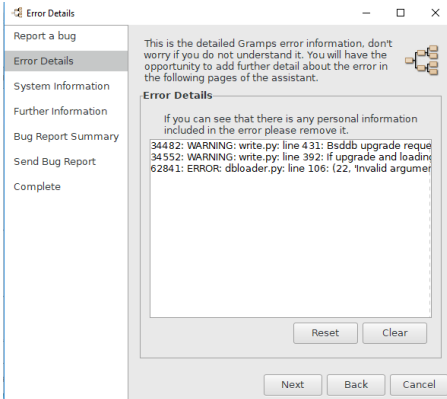

Abb. E.28 Systeminformationen (Seite) - Fehlerbericht-Assistent

Dies sind die Informationen zu deinem System, die den Entwicklern helfen, den Fehler zu beheben.

Weitere Informationen Seite

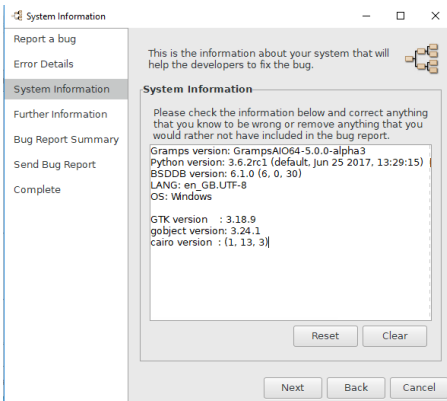

Abb. E.29 Weitere Informationen (Seite) - Fehlerberichterstattungsassistent

Bitte gib so viele Informationen wie möglich darüber an, was du getan hast, als der Fehler aufgetreten ist.

Dies ist deine Gelegenheit, um zu beschreiben, was du getan hast, als der Fehler aufgetreten ist.

Seite mit der Zusammenfassung des Fehlerberichts

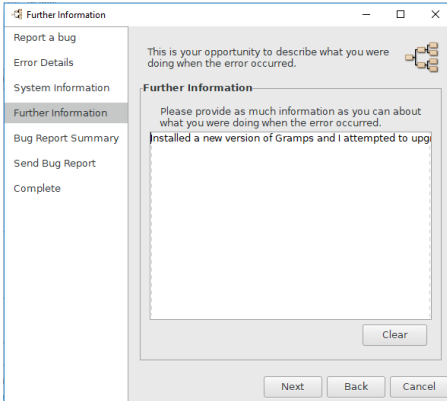

Abb. E.30 Zusammenfassung des Fehlerberichts (Seite) - Assistent zur Fehlerberichterstattung

Dies ist der vollständige Fehlerbericht. Auf der nächsten Seite des Assistenten kannst du einen Fehler auf der Website des Gramps-Fehlerverfolgungssystems melden.

Fehlerbericht senden Seite

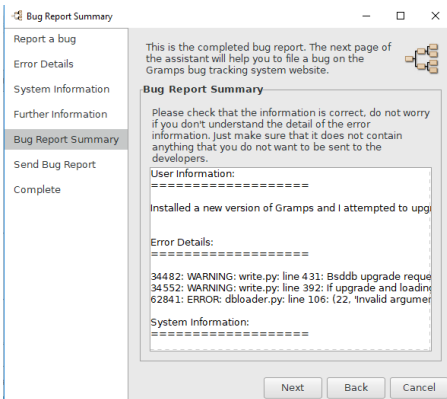

Abb. E.31 Fehlerbericht senden (Seite) - Assistent zur Fehlerberichterstattung

Verwende die beiden folgenden Schaltflächen, um zuerst den Fehlerbericht in die Zwischenablage zu kopieren und dann einen Webbrowser zu öffnen, in dem du einen Fehlerbericht ablegen kannst unter https://gramps-project.org/bugs/login_select_proj_page.php?ref=bug_report_page.php

- **Fehlerbericht senden** - Dies ist der letzte Schritt. Verwende die Schaltflächen auf dieser Seite, um einen Webbrowser zu starten und einen Fehlerbericht über das Gramps-Fehlerverfolgungssystem einzureichen. (Dazu musst du ein registriertes Konto im Gramps-Fehlerberichterstattungssystem haben und dich dann in dein Fehlerverfolgungskonto einloggen.)
 - **Fehlerbericht ausfüllen** - Verwende diese Schaltfläche, um einen Webbrowser zu starten und einen Fehlerbericht auf dem Gramps-Fehlerverfolgungssystem einzureichen.
 - **In Zwischenablage kopieren** - Verwende diese Schaltfläche, um den Fehlerbericht in die Zwischenablage zu kopieren. Gehe dann über die Schaltfläche unten zur Website zur Fehlerverfolgung, füge den Bericht ein und klicke auf Bericht senden

Abschließen Seite

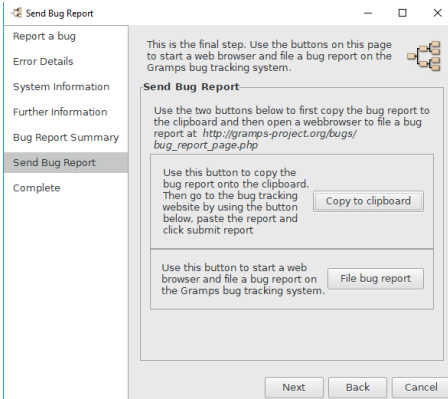

Abb. E.32 Vollständig (Seite) - Fehlerberichterstattungsassistent

Gramps ist ein Open Source-Projekt. Der Erfolg hängt von den Nutzern ab. Benutzerfeedback ist wichtig. Vielen Dank, dass du dir die Zeit genommen hast, einen Fehlerbericht einzureichen.

Andere Fehler

Bericht konnte nicht erstellt werden

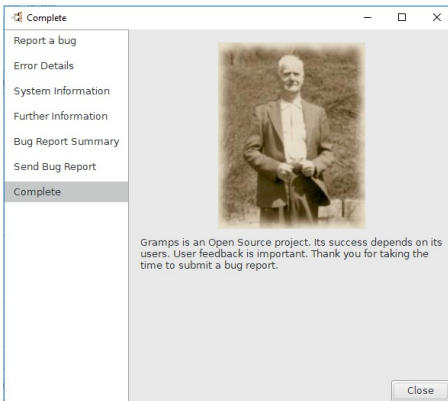
[File:Xxxx.png](#)

Abb. E.33 Bericht konnte nicht erstellt werden Dialog

Das Dialogfeld **Bericht konnte nicht erstellt werden** kann aus verschiedenen Gründen auftreten, z. B.: Ein Grund ist, dass das benutzerdefinierte Papierformat, das du für den Bericht ausgewählt hast, für das verwendete PDF-Format zu groß ist.

PDF-Größenbeschränkungen

Für jede Adobe PDF-Version ist eine maximale Seitengröße festgelegt:

- PDF Version 1.4 (Acrobat 5.0) und PDF Version 1.5 (Acrobat 6.0) beträgt die maximale PDF-Seitengröße 200" x 200" Zoll (508cm x 508cm)
- PDF Version 1.6 (Acrobat 7.0) und neuer beträgt die theoretische PDF-Seitengröße 15.000.000" x 15.000.000" Zoll (38.100.000cm x 38.100.000cm). In Wirklichkeit unterstützen die meisten Programme jedoch keine Größen über 200" x 200" Zoll (508cm x 508cm).

Siehe [PDF](#) in der Wikipedia.

Alle Fehlermeldungen anzeigen

Manchmal werden nicht alle Informationen auf dem Bildschirm angezeigt, die erforderlich sind, um zu verstehen, was schief gelaufen ist. Wenn du beispielsweise Gramps mit einer ungültigen Spracheinstellung (und einigen fehlenden Komponenten) startest, wird im Dialogfeld [Warnungen](#) folgende Meldung angezeigt:

Abb. E.34 Dialog zeigt eingeschränkte Warnungen

Der vollständige Satz der Warnmeldungen lautet jedoch:

```
(process:10929) : Gtk-WARNING **: Locale not supported by C library.
Using the fallback 'C' locale.
2013-03-13 18:49:04.376: WARNING: __init__.py: line 69: Date parser for 'xx_XX.UTF-8' not available, using default
2013-03-13 18:49:04.547: WARNING: __init__.py: line 85: Date displayer for 'xx_XX.UTF-8' not available, using default
2013-03-13 18:49:05.949: WARNING: spell.py: line 74: Spelling checker is not installed
2013-03-13 18:49:16.023: WARNING: gramplet.gpr.py: line 400: WARNING: GExiv2 module not loaded. Image metadata functionall
```

Manchmal startet Gramps einfach nicht und es wird nichts auf dem Bildschirm angezeigt, oder Gramps wird plötzlich beendet, sodass du nichts auf dem Bildschirm siehst. In all diesen Fällen musst du möglicherweise etwas Besonderes tun, um alle Fehler anzuzeigen.

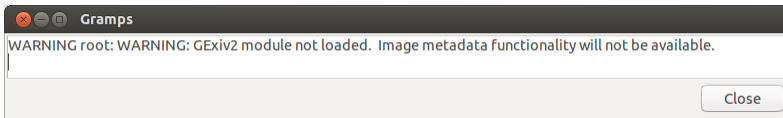
Linux

Du kannst Gramps über die Befehlszeile starten, wie im Hinweis [hier](#) beschrieben. Du siehst dann alle Diagnoseinformationen auf dem Terminal.

MS Windows

Du kannst Gramps über die Befehlszeile starten, wie im Hinweis [hier](#) beschrieben. Du siehst dann alle Diagnoseinformationen auf dem Terminal.

macOS

Das Starten von Gramps über die CLI auf macOS wird [hier](#) behandelt.

Konsolenanwendung

Du kannst auch Protokollnachrichten von Gramps mithilfe der Apple [Konsolenanwendung](#) anzeigen. Die Konsolenanwendung befindet sich im Ordner "Dienstprogramme" deines Mac, der sich im Ordner "Anwendungen" befindet. (Eine Kurzform auf neueren Versionen von macOS besteht darin, Befehl und die Leertaste zu drücken, um eine Spotlight-Suche zu starten. Gib im daraufhin angezeigten Popup-Fenster die ersten Zeichen des Wortes "Konsole" ein und wähle dann die Konsolenanwendung aus.)

Zum Beispiel würde eine der frühen Alpha-Versionen von Gramps einfach nicht gestartet und nichts auf dem Bildschirm angezeigt. Durch Öffnen der Konsolenanwendung und Eingeben von Gramps in den Filter in der oberen rechten Ecke wurden jedoch einige Diagnoseinformationen angezeigt. (Eigentlich haben wir "gramps[]" eingegeben, weil es einige andere Nachrichten gab, die nicht relevant waren, aber es wäre egal, ob sie auch enthalten waren).

Abb. E.35 Konsolenausgabe

Wenn du bei gedrückter Umschalttaste alle relevanten Nachrichten auswählst und kopierst, erhältst du:

```
01/03/2013 00:08:02 [0x0-0x88088].org.gramps-project.gramps[1867] 2939: ERROR: importer.py: line 51: Could not find any typ
01/03/2013 00:08:05 [0x0-0x88088].org.gramps-project.gramps[1867] Gtk typelib not installed. Install Gnome Introspection,
01/03/2013 00:08:05 [0x0-0x88088].org.gramps-project.gramps[1867] Gramps will terminate now.
```

In diesem speziellen Fall war dies ausreichend, um dem Entwickler zu helfen, das Problem zu erkennen.

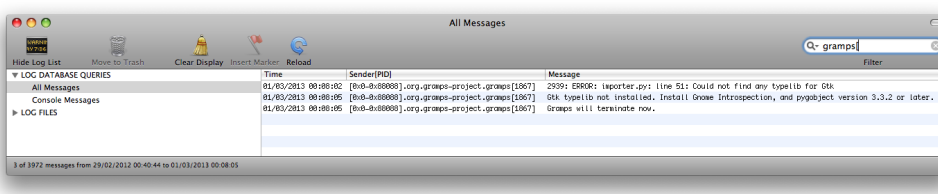
[Zurück](#)

[Index](#)

[Nächste](#)

Weiterführende Referenzen

[Zurück](#)

[Index](#)

[Nächste](#)

Ein Verzeichnis der bevorzugten Referenzen für Gramps.

Benutzerreferenzen

- [Gramps Glossar](#)
- [Genealogie-Glossar](#)
- [Visueller Leitfaden für die Gramps-Schnittstelle](#)
- Gramps [Benutzer-Referenzhandbuch](#) (englisch)
- [Benutzer-Tutorials](#) Kategorie
- [Video-Tutorials](#) (englisch)
- [Leitfaden für das Bug und Feature Request System](#) (MantisBT-Leitfaden)
 - [Wie man einen guten Fehlerbericht erstellt](#) (englisch)

Programmierer Referenzen (englisch)

- [Gramps API \(Application Programming Interface\) -Referenzhandbuch](#)
- [Gramps Datenmodell](#)
- [Kategorie Referenz für Entwickler](#)
- [Kategorie Tutorials für Entwickler](#)
- [Erste Schritte bei der Entwicklung von Gramps](#)
- [GitHub-Leitfaden](#)
- [Kurze Einführung in Git](#)

Übersetzer Referenzen (englisch)

- [Translating Gramps using Weblate](#)-Leitfaden
- [Kodierung für die Übersetzung mit Weblate](#)
- [Übersetzen des Gramps Benutzerhandbuchs](#)

[Zurück](#)

[Index](#)

[Nächste](#)

Über Gramps

[Zurück](#)

[Index](#)

[Nächste](#)

Abb. G.1 Über Gramps Dialog

Über Gramps

Dieses Dialogfeld wird angezeigt, wenn du im Menü [Hilfe](#) die Option [Über](#) wählst.

Die Versionsnummern werden durch die Abfrage deiner installierten Software ausgelesen, sie sind im Dialog nicht hart kodiert.

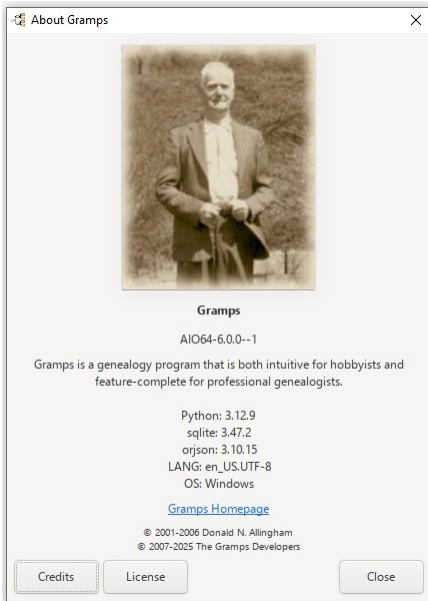
Um mehr Informationen über Gramps zu erhalten, besuche bitte die Gramps Projekt Webseite:

- <https://gramps-project.org>

Original Autor

Gramps wurde geschrieben von Donald N. Allingham ((#)).

Mitwirkende

Die unvollständige Liste der Mitwirkenden (in alphabetischer Reihenfolge):

- Alexander Bogdashevsky
- Alexander Roitman
- Alexandre Duret-Lutz
- Alexandre Prokoudine
- Anton Huber
- Arkadiusz Lipiec
- Arpad Horvath
- Arturas Sleinius
- Baruch Even
- Benny Malengier
- Bernd Felsche
- Bernd Schandl
- Billy C. Earney
- Brian Matherly
- Bruce J. DeGrasse
- Daniel Durand

- David R. Hampton
- Donald A. Peterson
- Douglas S. Blank
- Eero Tamminen
- Egyeki Gergely
- Frederick Noronha
- Frode Jemtland
- Gary Burton
- Gary Shao
- Greg Kuperberg
- Guillaume Pratte
- James Treacy
- Jason Salaz
- Jeffrey C. Ollie
- Jens Arvidsson
- Jérôme Rapinat
- Jesper Zedlitz
- Jim Smart
- Jiri Pejchal
- John Doorty
- Julio Sanchez
- Kees Bakker
- Larry Allingham
- Lars Kr. Lundin
- Laurent Protois
- Leonid Mamtchenkov
- Lorenzo Cappelletti
- Lubo Vasko
- Luitz Gonzaga dos Santos Filho
- Marcos Bedinelli
- Mark Knoop
- Martin Hawlisch
- Martin Senftleben
- Matt Brubeck
- Matthias Kemmer
- Matthieu Papat
- Michel Guitel
- Mirko Leonhäuser
- Nathan Bullock
- Nick Hall
- Paul Franklin
- Pier Luigi Cinquantini
- Radek Malcic
- Radu Bogdan Mare
- Richard Bos
- Richard Taylor
- Sam Manzi
- Samuel Tardieu
- Sebastian Voeking
- Serge Noiraud
- Soren Roug
- Stefan Bjork
- Stéphane Charette
- Steve Hall
- Steve Swales
- Tim Allen
- Tim Waugh
- Tino Meinen
- Trevor Rhodes
- Wayne Bergeron
- Xing Wang
- Yaakov Selkowitz

Wenn dir noch eine Person einfällt, die hier genannt werden sollte, lass es uns wissen.

Hast du Probleme oder eine Idee?

Um Fehler oder Vorschläge zu melden Gramps oder dieses Handbuch betreffend, verwende das [Hilfe > Fehlermelden](#) in Gramps; oder folge den Anweisungen auf dieser [Seite](#).

Lizens

Dieses Programm wird unter den Bedingungen der GNU General Public License Version 2 oder jede spätere Version verbreitet, welche von der Free Software Foundation veröffentlicht wurden. Eine Kopie dieser Lizenz findest du unter diesem [Link](#) oder in der Datei COPYING, die dem Quellcode dieses Programms beigelegt ist.

De:Gramps Glossar

Dieser Glossar gibt eine Liste von Termini, die in Gramps verwendet werden, eine kurze Beschreibung und einen relevanten Artikel.

Für einen Glossar über Genealogische Begriffe siehe [Genealogie Glossar](#).

[A](#) [B](#) [C](#) [D](#) [E](#) [F](#) [G](#) [H](#) [I](#) [J](#) [K](#) [L](#) [M](#) [N](#) [O](#) [P](#) [Q](#) [R](#) [S](#) [T](#) [U](#) [V](#) [W](#) [X](#) [Y](#) [Z](#)

A

Andocken

(Terminologie der grafischen Benutzeroberfläche) - ein [Andockfenster](#) ist einer der zahlreichen Container, die einen kontrollierten Zugang und Kontext für Gramplets bieten. Gramplets können zu einem Container hinzugefügt, aus ihm entfernt oder von ihm abgedockt werden, um frei vom Hauptfenster zu schweben.

Die Übersicht war der ursprüngliche Container und kann mit mehreren Spalten und Stapeln von Gramplets konfiguriert werden. Die Splitbars der [Seitenleiste](#) und der [Fußleiste](#) sind categoriespezifische Container. Die Splitbars zeigen jeweils nur ein einziges Gramplet an, aber mit Reitern, um schnell zwischen ihnen zu wechseln. Jeder Ansichtsmodus hat seinen eigenen Satz von Splitbars. Die Grundkonfiguration von Gramps hat also die Übersicht plus 24 Kategorie-Ansichtsmodi... oder 49 separate Gramplet-Container.

Adresse

(sek. Obj.) Das Gramps Konzept einer Adresse ist ein Ort mit einem assoziierten Zeitpunkt. Vergleiche es mit einer E-Mail Adresse. Sie soll zeigen, wann eine Person wo gelebt oder etwas getan hat. Eine Adresse besteht aus:

- Datum
- Straße
- Lokalität
- Ort
- Bezirk
- Bundesland
- PLZ
- Land
- Telefon

Nicht zu verwechseln mit einem [Ort](#), der eine feste Position (seinen Standort) hat. Verwende dies mit Vorsicht. Für die Ahnenforschung kannst du auch das Ereignis Wohnort in Verbindung mit einem [Ort](#) verwenden. Für den Postversand (E-Mail, Post) füge eine Adresse zu einer [Person](#) oder einem [Aufbewahrungsort](#) hinzu.

Aktive Person

(Kernkonzept) - Die Person, die in der offenen Gramps-Datenbank als momentanes Zentrum des Fokus bestimmt (oder "ausgewählt") wird. Die Perspektive dieser Person definiert den Kontext für Aktionen und für die Anzeige aller umgebenden Informationen. Du kannst den Fokus ändern, indem du die [Auswahl der Aktiven Person](#) zu einer anderen Person navigierst. Die Beziehung der Aktiven Person zur [Hauptperson](#) definiert den Umfang der Perspektive. N.B.: Es gibt immer eine Auswahl Aktive Person, auch wenn das in der aktuellen Ansicht ausgewählte [primäre Objekt](#) (auch Datensatz genannt) kein "Person"-[Objekt](#) ist.

Amtsträger

(Ereignisrolle) Ein Begriff, der sich auf die Rolle einer Person bezieht, die befugt ist, eine offizielle Aufgabe oder Funktion auszuführen. (z. B. die Durchführung einer Trauung oder Beerdigung oder die Verleihung eines Berufsabschlusses). Die Zuständigkeit kann sich aus einer Position ziviler oder religiöser Autorität ergeben. *Verwende 'OFFCIATOR' anstelle von 'Offiziant', um die Kompatibilität der GEDCOM7-Rollen zu gewährleisten.*

Anglisierung

Prozess, bei dem etwas ins Englische übertragen wird. Wenn ein Einwanderer (oder sein Nachkomme) eine eingebürgerte Variante seines Geburtsnamens annimmt, kann dieser [bevorzugte Alias](#) mit einem *Auch bekannt als* [Namenstyp](#) auf der Registerkarte [Namen](#) hinzugefügt werden. Alle Aliasnamen können nach Typ kategorisiert werden, und Nachnamensvarianten können im [Namenseditor gruppiert](#) werden.

Ansichtskategorie

(Terminologie für grafische Benutzeroberflächen) - eine [Ansichtskategorie](#) (oft einfach als "[Ansicht](#)" bezeichnet) ist eine Gramps-spezifische Bezeichnung für die Sammlung von [Ansichtsmodi](#) (Anzeigelayouts), die Informationen in einer strukturierten und vorhersehbaren Weise darstellen. Die verschiedenen Ansichten werden über den [Navigator](#) (linke Seitenleiste) ausgewählt.

Die Layouts sind in Tabellen-, Gliederungs- oder Grafikformaten gehalten, je nachdem, wie man die Beziehungen zwischen den Datenelementen darstellen möchte.

Gramps unterteilt und organisiert die Informationen zu jedem [Primärobjekt](#) in eine Reihe von [Kategorien](#), die jeweils ihre eigene Ansicht haben. Jede der Kategorie-Ansichten zeigt einen kleineren, leichter verdautlichen Teil der Gesamtinformationen an, die einen Stammbaum ausmachen. Die Ansichtskategorien sind:  [Werkzeugbank](#),  [Personen](#),  [Beziehungen](#),  [Familien](#),  [Schaubilder](#),  [Ereignisse](#),  [Orte](#),  [Geografie](#),  [Quellen](#),  [Fundstellen](#),  [Aufbewahrungsorte](#),  [Medien](#),  [Notizen](#)

Ansichtsmodus

(Terminologie für grafische Benutzeroberflächen) - ein [Ansichtsmodus](#) ist ein Gramps-spezifischer Name für die Anzeigelayouts, die Informationen der [Ansichtskategorien](#) in einer strukturierten und vorhersehbaren Weise darstellen. Eine [Ansichtskategorie](#) kann alternative [Ansichtsmodi](#) (Unterkategorien) des Anzeigelayouts haben. (z. B. können Ansichten mit Tabellenlayouts flache Listen oder hierarchisch gruppierte Modi haben). Die Navigation zwischen den Ansichtsmodi erfolgt über die [Werkzeugleiste](#) und den [Navigator](#).

Jeder Modus einer Kategorie kann unabhängig  konfiguriert werden. Jeder Modus kann eine separate Objektauswahl, Filterung und Organisation für seine Gramplet-Leisten beibehalten.

Die Ansichtsdaten können durch Registerkarten mit Layouts weiter unterteilt werden.

Anwenderverzeichnis

(Kernkonzept) Ein Alias für den Speicherort des Dateiodrners (Verzeichnisses), in dem Anpassungen (z. B. Einstellungsdateien, [Zusatzmodule](#), [Erweiterungen](#)) für die Gramps-Familie von Genealogiewerkzeugen gespeichert werden. Da der Speicherort dieses Ordners je

nach Betriebssystem und installiertem Gramps-Zweig variiert, ist das **Anwenderverzeichnis** ein "Alias" (d.h. ein Platzhalter), der in den Anweisungen zur Neukonfiguration von Gramps verwendet wird. Dieser Alias ermöglicht es, die [Anweisungen zum Auffinden deines spezifischen Anwenderverzeichnis-Speicherortes](#) in der Dokumentation zu konsolidieren.

Attribut

(*sek. Obj.*) - **Attribute** sind für etwas Unveränderliches, oder zumindest etwas dauerhaftes: Augenfarbe, Blutgruppe, usw. Normalerweise gibt es für eine **Person/Familie**/etc. nicht mehr als ein Attribut pro Typ. Attribute werden über eine Registerkarte "Attribute" in jedem **primären Objekteditor** verwaltet. Es gibt keine eingebauten Attribute, sondern nur **benutzerdefinierte** Typen.

Aufbewahrungsort

(*prim. Obj.*) - Enthält die Informationen in Bezug auf eine physische oder virtuelle Struktur, in der genealogische und familiengeschichtliche Quellen gespeichert werden. Sobald ein **Aufbewahrungsort** zu einem Gramps Baum hinzugefügt wurde, kann er verwendet werden, um **Quellen** zu organisieren.

Auswahlfeld

Kombinationschnittstellenfeld, mit dem du ein Objekt auswählen kannst. Das [Auswahlfeld Familie auswählen](#) ist ein Beispiel dafür.

Auswahlkombinationsfeld

(*Terminologie für grafische Benutzeroberflächen*) - ein Gtk **widget** (basierend auf dem Standard **Kombinationsfeld**) ist eine Kombination aus einer Dropdown-Liste und einem einzeiligen editierbaren Textfeld. Dieses Widget ermöglicht es dem Benutzer: entweder einen Wert direkt einzugeben; oder, einen Wert aus der Liste auszuwählen. Wenn du einen Wert eingibst, der noch nicht in der Liste enthalten ist, wird dieser **benutzerdefinierte Typ** der Auswahlliste hinzugefügt.

B

Beauftragter/Officiator

(*Ereignisrolle*) Ein Begriff, der sich auf die Rolle einer Person bezieht, die autorisiert ist, eine offizielle Aufgabe oder Funktion auszuführen. (z. B. die Durchführung einer Trauung oder Beerdigung oder die Verleihung eines Berufsabschlusses). Die Befugnis kann sich aus einer Position ziviler oder religiöser Autorität ergeben. *Verwende 'OFFICIATOR' anstelle von 'Officiant', um die Kompatibilität der GEDCOM2-Rollen zu gewährleisten.*

Benutzerdefinierte Arten

Dies ist eine benutzerdefinierte Klassifizierung, im Gegensatz zu den in Gramps vordefinierten Klassifizierungen. (z.B.: "Geburt" und "Heirat" sind 2 der vordefinierten "Arten" von Ereignissen.)

Wenn keine der vordefinierten Arten geeignet ist, füge eine neue **benutzerdefinierte** Art hinzu, indem du direkt in das **Kombinationsfeld des Auswahlfeldes** schreibst. Wenn der Wert nicht genau mit einem der vorhandenen Menüpunkte übereinstimmt, wird eine neue **benutzerdefinierte** Art erstellt, wenn du auf die Schaltfläche klickst.

Jede hinzugefügte **benutzerdefinierte** Art bleibt in diesem erweiterten Menü verfügbar, es sei denn, die Struktur wird exportiert und erneut importiert oder mit einem **Zusatzprogramm eines Drittanbieters** wie **Type Cleanup** entfernt.

Benutzerdefinierte Arten können definiert werden für: Ereignis**attribute**, Familien**attribute**, Medien**attribute**, Personen**attribute**, Ereignis**rollen**, Ereignis**arten**, **Informationen über Familien Beziehungen** Arten, Kind**referenzarten**, Namens**herkunftstypen**, Namens**arten**, Notizen**arten**, Orts**arten**, **Aufbewahrungsort** Types, Quellen **Attribute**, **Aufbewahrungsort**, Medien**arten**, **Internet Address (URL)**-Arten.

Braut

(*Ereignisrolle*) Ein Begriff, der sich auf die Frau bezieht, die bei einer Hochzeitszeremonie die Rolle der *Ehefrau* in der Ehe übernimmt. Siehe auch: [Einen Partner hinzufügen](#).

Bräutigam

(*Ereignisrolle*) Bezeichnung für den Mann bei einer Hochzeit, der nach der Eheschließung als *Ehemann* bezeichnet wird. Siehe auch: [Einen Partner hinzufügen](#).

BSDDB

(*Datenbank-Backend-Engine*) Die **Berkeley Software Distribution Datenbank** (auch bekannt als BSDDB) war die erste *Standard-Datenbank-Engine*, die von den Versionen **2.0** bis **5.0** von Gramps verwendet wurde. Ursprünglich wurde Gramps **XML** direkt und nicht als Backup- und Datenaustauschformat verwendet. Die Standard-Datenbank-Engine wurde in der Version 5.1 über das **DB-API-Datenbank-Backend** auf **SQLite** umgestellt. ([Manuelle Aktualisierungen der BSDDB-Engine](#) für die Version 5.1.3 können ratsam sein).

Bücher Bericht

Eine Funktion im **Menü Berichte** von Gramps, die die [Gestaltung oder Erstellung eines wiederholbaren benutzerdefinierten Genealogiebuchs ermöglicht](#). Ein Buch besteht aus einer geordneten Zusammenstellung von textlichen und grafischen Gramps-Berichten in einem einzigen Dokument. Die Konfigurationsoptionen für die einzelnen Berichte werden ebenfalls mit dem Buch gespeichert, aber die Seitengröße des Dokuments und die Konfigurationsoptionen für das Druckziel des Buchs werden überschrieben.

C

D

Dateiauswahl

Das Auswählen von externen Dateien oder Ordnern für Import, Export, Berichte und Medien erfolgt über einen Dateiauswahldialog von **GTK** (früher bekannt als "GIMP Toolkit" und "GTK+") und nicht über die des nativen Betriebssystems. Obwohl die **GTK-Dateiauswahl** im Allgemeinen vertraut ist, verfügt sie über anpassbare Funktionen, **Kontextmenüs**, Optionen und Tastenkombinationen, die im Abschnitt **Einstellungen** des Handbuchs dokumentiert sind.

Dateiformate

Dateiformate verpacken die Informationen der Baumdatenbank zur Archivierung, zum Datenaustausch mit anderer Software oder zur Anzeige.

Import-Formate: GRAMPS v2.x Datenbank (veraltet) `.grdb`, Comma Separated Values `.csv`, GEDCOM (Genealogical Data Communication) `.ged`, GeneWeb `.gw`, Pro-Gen `.def`, vCard (virtuelle Kontaktkarte) `.vcf`, JSON (JavaScript Object Notation) `.json`, SQLite `.sql`
Exportformate: Gramps natives XML-Format (komprimierte und unkomprimierte Varianten) `.gramps`, Gramps Paket (Gramps XML plus Medien) `.gpkp`, GEDCOM (Genealogical Data Communication) `.ged`, GeneWeb `.gw`, Web Family Tree (eine GEDCOM Variante) `.ged.vcalendar`, `.ics`, vCard (virtuelle Kontaktkarte) `.vcf`
Ausgabeformate einschließlich: Comma Separated Values `.csv`, Data-Driven Documents (D3) `.d3`, Graphviz graph description language `.dot`, Hypertext Markup Language `.html` `.htm`, LaTeX `.tex`, Open Document Text `.odt`, Portable Document Format `.pdf`, Plain Text `.txt`, PostScript `.ps`, Druck (Hardcopy), Rich Text Format `.rtf`, Scalable Vector Graphics `.svg`, vCard (virtual contact card) `.vcf`, Extensible Markup Language `.xml`

Datum

(*sek. Obj.*) - Datumsangaben in Gramps sind viel komplexer als nur ein Monat, ein Tag und ein Jahr. Datumsangaben sind immer in einem **bestimmten Kalender**, können sich über einen bestimmten Zeitraum erstrecken, die **Datumsqualität** kann annähernd sein, und es gibt Unterstützung für viele andere Feinheiten, die für Genealogiedaten spezifisch sind. Die Annäherung kann mit den **Grenzwerten** fein abgestimmt werden. Die **Regeln für die Datumsanalyse** werden immer dann angewendet, wenn Daten in ein **Datumtextfeld** oder einen **Datumsauswahldialog** eingegeben werden.

DNA/DNS

1. Akronym: **deoxyribonucleic acid/Desoxyribonukleinsäure**
2. eine **Nukleinsäure**, die genetische Informationen trägt.

DTD

Akronym: **Dokumenttyp-Definition**. Ein Dokument, das die Tagging-Struktur definiert, die die einzelnen Komponenten eines **SGML**- oder **XML**-Dokuments kennzeichnet. Siehe die **Referenzdokumentation zu den Versionen** von Gramps **RELAX NG** (REGular LAnguage for XML Next Generation)(`.rng`) schema **XML** und DTD.

E

Einstellungen

Die **Einstellungen** sind eine Option im Hauptmenü **Bearbeiten**, die eine **globale** Anpassung des Aussehens, der Standardeinstellungen und des Verhaltens von Gramps ermöglicht. Die Anpassungen sind in die folgenden Registerkarten unterteilt: `{ {man label [[[De:Gramps_6.0_Wiki_Handbuch_-_Einstellungen#Daten|Daten} } } }`, **Allgemein**, **Stammbaum**, **Importieren**, **Grenzwerte**, **Farben**, **Genealogische Symbole**, **ID-Formate**, **Text**, **Warnungen**, **Forscher**. (Die Registerkarte **Themen** ist als Zusatzmodul erhältlich.) (siehe auch **Konfigurieren...** Option im Hauptmenü **Ansicht** ist eine Option. Diese Anpassungen sind auf die gerade aktive Ansicht und ihre Gramplets beschränkt. Die Funktion kann auch über das Symbol `[Konfigurieren...]` in der Symbolleiste aufgerufen werden.) Die Einstellungen von Gramps 5.1 und älter sind in die folgenden Registerkarten unterteilt: **Allgemein**, **Stammbaum**, **Anzeige**, **Text**, **ID-Formate**, **Daten**, **Informationen zum Forscher**, **Warnungen**, **Farben**, **Genealogische Symbole**.

Ereignis

(*prim. Obj.*) - Enthält die Informationen in Bezug auf ein Ereignis. **Das Hinzufügen eines Ereignisdatensatzes** liefert den Kontext einer Interaktion der Rollen von Personen/Familien, Daten und Orten in Aktivitäten. Ein Ereignis ist ein entscheidender Moment im Leben einer **Person**. Siehe **Ereignisse** für die Verwendung in der Genealogie, für vordefinierte Ereignisse in Gramps und vorgeschlagene Benennungen für allgemeine Ereignisse.

Ereignisart

Der allgemeine Nenner, zu dem ein Ereignis gehört, z.B. eine christliche, standesamtliche, tibetische, ... Hochzeit, werden alle durch die Ereignisart Hochzeit bezeichnet. Siehe **Ereignisse in Gramps** für eine Übersicht.

Ereignisrolle

Die **Rolle**, die eine **Person** in einem **Ereignis** spielt. Die fokussierte(n) Person(en) hat (haben) eine **primäre Rolle** in persönlichen Ereignissen und die Familie hat eine **Familienrolle** in Familienereignissen. In Gramps kann ein Ereignis mit beliebig vielen Teilnehmern verknüpft werden. Jede **Person** kann in verschiedenen Rollen teilnehmen, aber auch mehrere Personen können die gleiche Rolle spielen. Die Ereignisrolle erfasst dies und kann im **Ereignisreferenzeditor** geändert werden. Einige gängige Rollen sind vordefiniert, aber der Benutzer kann weitere **benutzerdefinierte** Rollen hinzufügen, indem er einfach die entsprechende neue Bezeichnung in das **Auswahlkombinationsfeld** einträgt.

Vordefinierte Typen von Ereignisrollen: **Braut**, **Bräutigam**, **Familie**, **Geistlicher**, **Helfer**, **Informant**, **Primär**, **Taufpate**, **Unbekannt**, **Zelebrant**, **Zeuge**, **Benutzerdefiniert**

Ersatzereignisse

Bestimmte **Ereignisarten** sind definitive Buchstützen, die den Beginn oder das Ende eines Lebens (Geburt/Tod) oder einer Beziehung (Heirat/Scheidung) markieren. Diese Endpunkte sind Schlüsselfaktoren in jeder Art von Zeitleistenanalyse. Wenn die definitiven Ereignisarten fehlen, sucht Gramps nach ähnlichen Ereignisarten, um eine "Ersatz"-Annäherung zu berechnen. Wenn Daten in Kursivschrift angezeigt werden, bedeutet dies, dass das bevorzugte Ereignis nicht gefunden wurde und eines der **vordefinierten Ausweichereignisse** verwendet werden musste. Die Markierungen für einige Ersatzereignisse können auf der Registerkarte **Genealogische Symbole** der **Einstellungen** angepasst werden.

Erweiterung

(auch bekannt als **Zusatzmodul**)
eine optionale **Erweiterung von Drittanbietern** für Gramps, die das Gramps-**Zusatzmodul**-Anpassungs-Framework nutzt, um eine bestimmte Funktion hinzuzufügen und zu **registrieren**. Die **Zusatzmodulverwaltung** ermöglicht die Installation und Aktualisierung von kuratierten

Sammlungen von Zusatzmodulen. (Diese kuratierten Sammlungen werden in der Zusatzmodulverwaltung "Projekte" genannt). Zusatzmodule entsprechen möglicherweise nicht denselben Design- oder Code-Qualitätsstandards wie die eingebauten Erweiterungsmodule. Verwende sie mit Vorsicht!

Optionale Teile, die mit dem Kernprojekt gebündelt sind, werden mit dem allgemeineren Namen „Builtin Plugins“ bezeichnet. Nach der Installation und Registrierung können sowohl die „eingebauten“, als auch die Zusatzmodule über die [Zusatzmodulverwaltung](#) deaktiviert oder wieder aktiviert werden.

Etikett

([prim. Obj.](#)) - Eine benutzerdefinierte und farbkodierte Beschriftung, die ausgewählten [Fundstellen](#)-, [Ereignissen](#)-, [Familien](#)-, [Medien](#)-, [Notizen](#)-, [Personen](#)-, [Orts](#)-, [Aufbewahrungs](#)- oder [Quellenobjekten](#) zum Zweck der einfachen Identifizierung und Filterung [mit dem Etiketten organisieren Dialog erstellt und zugeordnet werden kann](#).

Ein Schlüsselwort oder eine Phrase zur Gruppierung der Sammlung, um einen Bericht zu erstellen. Mehrere Etiketten können verwendet werden, um Objekte zu kennzeichnen und in mehrere Gruppen zu kategorisieren, wenn eine Filterung nach anderen Attributen nicht möglich ist.

F

Familie

1.

Familie ([prim. Obj.](#)) - Enthält die spezifischen Informationen zu den Beziehungen zwischen Personen. Die Informationen können direkt über den Dialog [Familie bearbeiten](#) bearbeitet werden.

Sie enthält traditionell ein oder zwei Elternteile und null oder mehr Kinder. Eine Familieneinheit wird in Gramps erstellt, indem man [Eltern zu einer Person hinzufügt](#), indem man [einen Partner/Ehepartner zu einer Person hinzufügt](#) oder indem man zuerst eine Familie und dann die Personen hinzufügt. (Eine Familie kann auch nur aus den Nachkommen bestehen.)

Die Familienbeziehung ist ein zentrales Konzept in Gramps. Sie stellt die grundlegenden Beziehungen zwischen Menschen dar. In der Regel umfasst sie einen Vater, eine Mutter und einige Kinder, sie kann aber auch nur zwei Teile davon enthalten (z. B. zwei Brüder, eine Mutter und ein Kind). Personen können Teil mehrerer Familien sein (Adoption, wiederverheiratet, ...)

2.

Familie ([Ereignisrolle](#)) Ein Ereignis kann an eine Familie gekoppelt werden, was bedeutet, dass beide Partner gleichermaßen an dem Ereignis beteiligt waren. In der Regel wird das Ereignis "Hochzeit" an eine Familie mit der Ereignisrolle "Familie" gekoppelt. **Familie** ist die "Standardrolle" beim Hinzufügen eines neuen Ereignisses im Dialogfeld [Familie bearbeiten](#).

Filter

Ein [Filter](#) (alias Abfrage) in einer Datenbank findet Datensätze (oder blendet sie aus), indem er nur die Datensätze anzeigt, die bestimmten Kriterien entsprechen. (Die Kriterien sind Vergleichs- oder Abfragerregeln, die ein Attribut eines Datensatzes beschreiben.) Es können mehrere Ebenen von Kriterien angewendet werden, aber jede Ebene erfordert zusätzliche Verarbeitung und verlangsamt die Leistung der Schnittstelle.

Die [einfache Suche](#) ist ein Filter mit nur einem Kriterium. Der Suchwert vergleicht nur ein Attribut eines Datensatzes, das aus einem Aufklappmenü ausgewählt wurde.

Die [Filter Gramplets](#) vergleichen mehrere vordefinierte gemeinsame Attribute gleichzeitig mit einem vereinfachten Zugang zur Änderung des Suchwerts. Standardmäßig wird ein exakter Abgleich vorgenommen, doch können [reguläre Ausdrücke](#) ([RegEx](#)) für einen Musterabgleich verwendet werden. Es kann auch ein benutzerdefinierter Filter eingefügt werden.

Ein [benutzerdefinierter Filter](#) fügt reichhaltige komplexe regelbasierte Vergleiche mit [mehreren Ebenen](#) von Überschneidungsoptionen für diese [Regeln](#) hinzu. Mit benutzerdefinierten Filtern können wiederholbare Filter mit vordefinierten Regeln und Werten erstellt werden, die abgeglichen werden sollen. Neben dem interaktiven Ausblenden (oder Anzeigen) von Datensätzen in Ansichten werden benutzerdefinierte Filter zum Festlegen von Grenzen für den Export, zum Festlegen von Bereichen für Berichte und zum Ausrichten von Werkzeugaktionen verwendet.

Zusätzlich zu den [integrierten Regeln](#) für die Filterung sind [Zusatzregeln](#) für benutzerdefinierte Filter verfügbar.

Fundstelle

([prim. Obj.](#)) - Enthält die Informationen, die es dir oder anderen ermöglichen, dein Quelldokument zu finden. Eine isolierte [Fundstelle kann erstellt werden](#), ohne dass zuvor ein separates [Quellobjekt](#) erstellt wird. Wenn jedoch in einer Struktur wiederholt auf dieselbe Quelle verwiesen wird, vereinfacht eine separate Quelle die Zitation und eliminiert redundante Informationen, die harmonisiert werden müssen.

G

GEDCOM

1. Akronym: **Genealogie-Daten-Kommunikation**

2. ein Format zum [Importieren](#) und [Exportieren](#) von genealogischen Daten. Die offene Spezifikation für das [GEDCOM-Format](#) wurde von der Kirche Jesu Christi der Heiligen der Letzten Tage (LDS-Kirche) als Hilfsmittel für die genealogische Forschung entwickelt. Der seit langem bestehende Standard wurde 1996 in der Version 5.5 veröffentlicht. 1999 wurde ein Aktualisierungsentwurf 5.5.1 zur Stellungnahme vorgelegt. (Mit Verspätung wurde die Bezeichnung "Entwurf" in der kommentierten Version 2019 offiziell entfernt. Nach 20 Jahren als De-facto-Standardformat wurde es mit Ausnahme von 2 Tags und dem Copyright nicht verbessert).

Da es sich um einen offenen Standard handelt, gibt es umfangreiche und sich ständig ändernde Inkompatibilitäten zwischen den Implementierungen, und Datenverluste bei der Übertragung von GEDCOM-formatierten Daten zwischen konkurrierenden Softwaretools sind an der Tagesordnung. Gramps hat eine Vielzahl von [GEDCOM Unterstützungsfunktionen](#) implementiert.

Die [2012 vorgeschlagene Version GEDCOM X](#) und die [2019 vorgeschlagene Version 5.5.5](#) sind Verbesserungen, die nicht die Zustimmung des Urheberrechtsinhabers erhalten haben. Ab Juni 2021 sind diese Vorschläge durch die Version GEDCOM 7.0.1 ersetzt

worden.

Geistlicher

(*Frei*nisrolle) Eine Bezeichnung für eine religiöse Person, unabhängig von ihrer Religion. Zum Beispiel ein Mönch oder Priester. Siehe auch: [Zebebrant](#).

Die religiöse Terminologie ist oft unstritten; eine unabhängige Definition finden Sie im [Duden](#).

Geteilte Objekte

Die gemeinsame Nutzung ermöglicht es, ein Objekt an mehreren Stellen im Baum zu verknüpfen. Auf diese Weise wird eine Beziehung hergestellt oder ein einzelner Satz von Attributen (oder *sekundären Objekten*) beibehalten, die sie gemeinsam haben. (Die *Rollen* für gemeinsame Ereignisse definieren den Grad der Beteiligung der Person oder Familie).

Durch [Objektreferenzeditoren](#) können Aktualisierungen eines gemeinsam genutzten Objekts in allen Instanzen, die dieses gemeinsam genutzte Objekt erwähnen (referenzieren), reflektiert werden. Die redundante Erstellung von Objekten mit denselben Informationen sollte vermieden werden. (Wenn du also eine Transkriptionsnotiz verfeinerst, die von mehreren Zitaten gemeinsam genutzt wird, wird die aktualisierte Transkription in allen Zitaten angezeigt).

Die Objektbeschreibungen sind in zwei verschiedene Abschnitte unterteilt:

- Der Abschnitt **Referenzinformationen** enthält Informationen, die nur für eine Instanz gelten.
- Die **Gemeinsamen Informationen** eines Objekts werden in allen Instanzen angezeigt, die mit ihm verknüpft sind.

Gramps

[Gramps](#) ist ein Open-Source-Genealogieprogramm, ein freies Softwareprojekt und eine Gemeinschaft.

GRAMPS in Großbuchstaben und das [Backronym](#) "Genealogisches Recherche- und Analyse-Management-Programmiersystem" *wurden beide um 2001 von Don Allingham's Vater erfunden. Dieses Backronym wurde im März 2010 zugunsten von Gramps als offiziellem Namen der Software abgeschafft. Alle auf Großbuchstaben basierenden Akronyme sind für Software unmodern geworden.*

Gramps Web für Server

[Gramps Web](#) ist ein kollaboratives Interface (Frontend) und Backend für den Betrieb der Gramps Genealogie-Datenbank-Engine auf Servern. Es ist eine der [Web Lösungen für Gramps](#).

Es ist ein Mehrbenutzersystem genealogische Webanwendung mit verschiedenen Ebenen von Optionen für Besucher, Mitglieder, Mitwirkende, Redakteure und Eigentümer. Bäume in [Gramps Web auf einem Server](#) können mit dem ausgereiften und funktionsreicheren [Gramps für Desktops](#) synchronisiert werden. Einzelne oder mehrere Baumseiten können über einen gehosteten Dienst eines ISP selbst verwaltet, von einem verwalteten Hosting-ISP gemietet oder von einem anwendungsspezifischen, vollständig verwalteten CMS-Anbieter gemietet oder lokal für den Zugriff über ein lokales Netzwerk installiert werden.

Gramplet

ein [Gramplet](#) ist ein Plug-in (auch [Widget](#) oder [Applet](#) genannt), das in der [Übersicht-Kategorieansicht](#) [angedockt](#) werden kann. Später werden [Seitenleiste](#) oder [Fußleiste](#) zu den übrigen [Ansichten](#) hinzugefügt, um die Funktionalität des [Hinzufügens](#) und [Abdockens](#) von Gramplets in diesen Ansichten zu erweitern.

Gramplets werden dynamisch aktualisiert, wenn die verschiedenen Datensätze im Hauptanzeigebereich einer Ansicht ausgewählt werden.

Gramplets schaffen in der Regel eine alternative Schnittstelle zu deinen Stammbaumdaten. Sammlungen von [eingebauten](#) Gramplets und ["Zusatzgramplets von Drittanbietern"](#) stehen zur [Installation](#) und zum Herunterladen über die [Zusatzmodulverwaltung](#) zur Verfügung. Die Zusatzmodulverwaltung regelt auch eine [Vielzahl anderer integrierter und zusätzlicher Funktionen](#), die nicht mit der Schnittstelle zusammenhängen.

Siehe [Gramplets development für unabhängige Informationen](#)".

Grafische Benutzeroberfläche (GUI)

eine visuelle Art und Weise, interaktive Funktionen eines Computerbetriebssystems oder einer Anwendung/eines Programms darzustellen. Die [Gramps für Desktops GUI](#) wird in [Eine visuelle Anleitung zur Gramps-Oberfläche](#) vorgestellt. Sie verwendet einen "Fenster, Symbole, Menüs, Zeiger" (*WIMP*) basierten Ansatz mit *post-WIMP* Elementen wie Hyperlinks und benutzerdefinierte Oberflächenobjekte. Die Benutzeroberfläche wurde mit [Gtk](#) (dem Gimp Toolkit) erstellt, einem freien und quelloffenen plattformübergreifenden Widget-Toolkit zur Erstellung grafischer Benutzeroberflächen.

Das Erscheinungsbild und die Interaktion können durch Konventionen variieren, die durch das [Betriebssystem \(OS\)](#), die Installationsoption (z. B. [Unterstützung der Sprachlokalisierung](#) oder [Addons/Plugins](#)), das [Thema](#) (auf OS- oder [interner](#) Ebene) und/oder die [Benutzereinstellungen](#) vorgegeben sind.

Die spezifischen Schnittstellenelemente sind in [Eine visuelle Anleitung zur Gramps-Oberfläche](#) mit ihrem üblichen Namen, ihrem allgemeinen Aussehen und ihrem Verhalten gekennzeichnet. Die Elemente der Erweiterungsschnittstelle werden in der Benutzerdokumentation für [jedes spezifische Zusatzmodul](#) beschrieben.

Die Gramps [Web-GUI](#) (oder Frontend) ist eine plattformunabhängige Webbrowser-Schnittstelle, die mit der leichtgewichtigen JavaScript-Bibliothek [Lit](#) zur Erstellung schneller, interoperabler Webkomponenten erstellt wurde. Obwohl die Hosting-Seite einen Webmaster mit beträchtlichen Fähigkeiten erfordert, können genealogische Mitarbeiter den Webbrowser auf fast jedem Gerät verwenden.

GUI

Ein Akronym, siehe [Grafische Benutzeroberfläche](#).

H

Hauptperson

(*Kernkonzept*) - Die dauerhaft benannte **Hauptperson** ist die grundlegende [Person](#) (der [Proband](#), [Stammvater](#) oder [Stammutter](#)) im Stammbaum (in der derzeit geöffneten Gramps-Datenbank). Diese Person ist das zentrale Ziel der genealogischen Forschung und die Familienbezüge gehen von diesem Zentrum aus. Im Idealfall bezieht sich jede Person, jedes Ereignis und jede Quelle im Stammbaum (wie auch immer direkt oder indirekt) auf die **Hauptperson** zurück.

Standardmäßig beschreiben die Datenbankberichte alles andere in kontextueller Beziehung zu dieser Person. Die [Statusleiste](#), die [Schnellansicht](#) mit der Bezeichnung ["Beziehung zur Hauptperson"](#) und das Zusatzmodul von [Gramplet](#) mit der Bezeichnung ["Tief gehende Beziehungen"](#) beschreiben alle verschiedenen Aspekte der Beziehung zwischen der [aktiven Person](#) und der **Hauptperson**.

Du (oder dein Mandant) wirst üblicherweise als die **Hauptperson** bezeichnet ([festgelegt](#)). Und diese **Hauptperson** dient als dauerhafter Bezugspunkt für den Rest des Berichtsbaums im Allgemeinen und für die Aktive Person im Detail. Bei der Erstellung von Berichten oder bei

der Recherche einer komplexen Biografie oder eines Nachrufs kann jedoch vorübergehend eine andere **Hauptperson festgelegt** werden. Faszinierende Kleinigkeiten verleiten Gramps-Forscher oft dazu, vom Weg abzukommen. Wenn die **aktive Person** verloren gegangen ist, kannst du dich sofort wieder orientieren, indem du in der Auswahl der **aktiven Person** zurück zur **Hauptperson** navigierst.

Navigiere zur Home Person - *Tastaturkürzel* | **Alt** + **Home** | oder drücke die  **Home** | Schaltfläche in der Symbolleiste.

Die benutzerdefinierte Filterregel zum Auffinden der **Hauptperson** befindet sich in einem Personen-Kategoriefilter unter den allgemeinen Filtern.

Helfer

(*Ereignisrolle*) Bezeichnung für die Rolle eines Assistenten.

Herkunft des Namens

Ein optionales Attribut (Merkmal), das angibt, wie ein Name für eine **Person** entstanden ist. Zu den vordefinierten Elementen des **Herkunftsauswahlmenüs** gehören: vererbt, patrilinear, matrilinear, gegeben, genommen, **patronymisch**, **matronymisch**, feudal, Pseudonym, Beruf. Die Namensherkunft von **mehreren Nachnamen** und **alternativen Namen** kann über den Dialog **Person bearbeiten** hinzugefügt werden. *Verfügbar als Standardattribut von **Namen in Gramps**.*

I

Informant

(*Ereignisrolle*) Ein Begriff, der sich auf die **Rolle** der Person bezieht, die ein **Ereignis** meldet.

J

JSON

acronym: **JavaScript Object Notation**. JSON ist ein leichtgewichtiges, textbasiertes Datenformat, das so konzipiert ist, dass es von Menschen leicht gelesen werden kann, aber dennoch so strukturiert ist, dass Maschinen es effizient parsen können. Es organisiert Daten in Schlüssel-Wert-Paaren, so dass Informationen auf klare und einfache Weise gruppiert werden können.

K

Kategorie

(*Kernkonzept*) Gramps unterteilt und organisiert die Informationen über jedes **Primärobjekt** in eine Reihe verschiedener beschreibender Schemata, die als Kategorien bezeichnet werden und jeweils ihre eigene **Ansicht** haben. Jede Kategorie ist ein kleinerer, besser verdaulicher Teil der Gesamtinformation, die einen Stammbaum ausmacht. Die Ansichtskategorien sind:  **Werkzeugbank**,  **Personen**,  **Beziehungen**,  **Familien**,  **Schaubilder**,  **Ereignisse**,  **Orte**,  **Geografie**,  **Quellen**,  **Fundstellen**,  **Aufbewahrungsorte**,  **Medien**,  **Notizen**

Kontextmenü

(*Kernlogik für grafische Benutzeroberflächen*) - ein **kontextbezogenes Popup-Menü** (auch **Kontextmenü** genannt) ist ein Menü, das beim Klicken mit der rechten Maustaste (oder beim Drücken der **Menütaste** auf der Tastatur) angezeigt wird, wenn sich die Menüoptionen direkt auf das vom Mauszeiger angezeigte Element beziehen. Das angezeigte Element stellt also den „Kontext“ dar.

L

M

matronym

(*Herkunft Namensattribut*) - persönlicher Name, der auf dem Namen der Mutter beruht

Medien

(*prim. Obj.*) - Enthält die mit einem Medienobjekt verbundenen Informationen. Zu den Medienobjekten gehören Bilder, Videos, Audioaufnahmen, Dokumente, Webseiten oder jede andere Art von zugehörigen Dateien. Wenn neue Medienobjekte über die Galerie-Registerkarten der Objekteditoren oder über die Medienkategorie-Ansicht bearbeitet werden, können die Metadaten im **Editor für neue Medien** geändert werden.

Modus

siehe **Ansichtsmodus**

Musterfeld

(*Terminologie für grafische Benutzeroberflächen*) - ein **Musterfeld** ist ein Beispielquadrat einer Farbe oder eines Farbmusters. Musterfelder können aus der **Farbauswahl** gezogen werden, um diese spezifische Farbe auf die Einstellungen anzuwenden. Ursprünglich bezog sich der Begriff auf Stoffmuster, die zum Auswählen oder Testen von Farben, Mustern oder Texturen für die Innen- oder Außengestaltung verwendet wurden. Heute bedeutet es ein kleines Muster oder eine Darstellung eines größeren Ganzen und wird häufig im Zusammenhang mit der Farbdarstellung und -auswahl in Softwareanwendungen verwendet.

N

Navigator

(*Terminologie der grafischen Benutzeroberfläche*) - Der **Navigator** ist ein Gramps-spezifischer Name für ein Layout der **Kategorieansichtssymbole** in der linken Seitenleiste, das die Bewegung zwischen den verschiedenen Ansichtskategorien (auch „Navigieren“) ermöglicht. Es gibt **mehrere Layoutmodi** und eine Option zur **Voreinstellung von Textbeschriftungen** für die Seitenleiste. Diese Seitenleiste kann über das Menü **Ansicht -> Navigator** oder über die **Tastenkombination** ausgeblendet oder angezeigt werden. Navigator-Layoutmodi sind **Zusatzmodule** vom Typ „Seitenleiste“, die mit der Zusatzmodulverwaltung hinzugefügt, entfernt, ausgeblendet oder angezeigt werden können.

Gramps unterteilt und organisiert die Informationen über jedes **Primärobjekt** in eine Reihe verschiedener beschreibender Schemata, die als

Kategorien bezeichnet werden und jeweils ihre eigene [Ansicht](#) haben. Jede Kategorie ist ein kleinerer, besser verdaulicher Teil der Gesamtinformation, die einen Stammbaum ausmacht. Die Ansichtskategorien sind: [Werkzeugbank](#), [Personen](#), [Beziehungen](#), [Familien](#), [Schaubilder](#), [Ereignisse](#), [Orte](#), [Geografie](#), [Quellen](#), [Fundstellen](#), [Aufbewahrungsorte](#), [Medien](#), [Notizen](#)

Neu ordnen

Um die Reihenfolge der Elemente innerhalb einer Liste von [Sekundärobjekten](#) zu ändern, [secondary objects](#). [Die Schnittstelle für die Änderung der Reihenfolge \(und die Folgen\) sind je nach Art der Liste unterschiedlich.](#)

Die natürliche Reihenfolge einer Liste folgt der Reihenfolge, in der die Daten erstellt wurden. Das erste Element in einer geordneten Liste wird oft als primäres oder bevorzugtes Element dieses Typs betrachtet. Das primäre/bevorzugte Objekt kann das einzige sein, das in einigen Diagrammen und Analysen berücksichtigt wird. Wenn also die Dateneingabe von verwandten Objekten nicht in der richtigen Reihenfolge erfolgte, ist eine Option zur Neuordnung erforderlich.

Die Neuordnung wirkt sich auf die Anzeigereihenfolge in der Struktur, den Diagrammen und den meisten Berichten aus. Beachte, dass in manchen Kontexten die Daten die manuelle Reihenfolge überschreiben können, insbesondere bei Orten und Namen.

Notiz

[prim. Obj.](#) - Enthält die Informationen, die eine kurze textliche Aufzeichnung von Fakten darstellen und wie sie sich auf andere Objekte in der Struktur [beziehen](#). Notizen können zu jedem Objekt auf jeder beliebigen Ebene des Baums hinzugefügt werden und werden oft verwendet, um den Kontext dieses Datensatzes im Baum zu beschreiben.

Datensätze in der [Notizenkategorie](#) enthalten Freitext mit [grundlegenden Formatierungs-](#) und [Verknüpfungsfunktionen](#). Notizen können zusätzlich zu dem Objekt, dem sie zugeordnet sind, nach [Markierung](#) und [Art](#) kategorisiert werden. Diese Informationen werden mit dem [Notiz-Editor](#) erstellt und geändert.

O

Objekt

Das grundlegendste Programmiergerüst genealogischer Daten, wie sie im [Gramps-Datenmodell](#) strukturiert sind.

Die komplexesten Strukturen sind das [primäre Objekt](#) einer [Kategorie](#). Jedes verfügt über einen [Objekteditor](#), der die Dateneingabe in dieser Struktur organisiert, aber auch das Anhängen oder Erstellen [sekundärer Objekte](#) ermöglicht.

Objekteditor (aka Dialoge zum Bearbeiten von Objekten)

(*Kernkonzept*) Die Objekteditordialoge zeigen die Grundinformationen des [Primärobjekts](#) in der strukturierten Form des Kopfbereichs, wo es direkt bearbeitet werden kann. Der untere Registerkartenbereich ermöglicht die Bearbeitung von Beziehungen zu sekundären Objekten und bietet Zugang zu den Objekteditoren für diese [sekundären Objekte](#).

Klicke auf die folgenden Links, um Anweisungen zum Öffnen und Verwenden der einzelnen Arten von Objektbearbeitungsdialogen zu erhalten.

Die verfügbaren Kategorien der Objekteditordialoge sind: [Person bearbeiten](#), [Familie bearbeiten](#), [Ereignis bearbeiten](#), [Ort bearbeiten](#), [Quelle bearbeiten](#), [Fundstelle bearbeiten](#), [Aufbewahrungsort bearbeiten](#), [Medien bearbeiten](#), [Notiz bearbeiten](#)

Die verfügbaren Kategorien der Objektreferenz-Editor-Dialoge für [gemeinsam genutzte Objekte](#) sind: [Personenreferenzeditor](#) (*siehe Verknüpfungen*), [Kindreferenzeditor](#), [Ereignisreferenzeditor](#), [Ortsreferenz-Editor](#), [Aufbewahrungsortreferenzeditor](#), [Medienreferenzeditor](#)

Öffentlich Markierung

Mit der Option "Öffentlich" werden Informationen angegeben, die bei der Weitergabe von Daten oder beim Drucken von Berichten

berücksichtigt werden sollen. Datensätze werden mit einem gesperrten Vorhängeschloss angezeigt, wenn sie öffentlich sind, und mit

einem gesperrten Vorhängeschloss, wenn sie vertraulich sind. Durch Anklicken des Vorhängeschloss-Symbols wird zwischen öffentlich und privat umgeschaltet. Standardmäßig werden alle Datensätze als öffentlich angelegt.

Ort

[prim. Obj.](#) - Das Gramps-Konzept eines Ortes ist ein bestimmter Ort unabhängig von der Zeit. Im Laufe der Zeit kann ein und derselbe Ort aufgrund veränderter Grenzen und politischer Verhältnisse unterschiedliche Adressinformationen haben. Zum Beispiel stellen Leningrad und St. Petersburg denselben Ort dar, aber mit unterschiedlichen Namen. Orte in Gramps werden in einer Hierarchie gespeichert und sind über die [Ortekategorieansicht](#) direkt zugänglich. Ein Ort besteht aus:

- Beschreibender Titel
- Name
- Art ([Verwaltungseinheit](#) wie Land, Bundesland, Landkreis ...)
- Längengrad/Breitengrad
- Code (z. B. Ländercode oder Postleitzahl)
- Eine Liste alternativer Namen für den Ort
- Eine Liste der Regionen, die den Ort umschließen

P

Patronym

([Herkunft Namensattribut](#)) - persönlicher Name, der auf dem Namen des Vaters beruht.

Person

() - Enthält die spezifischen Informationen zu einer einzelnen Person in der Kategorie Personen. Die Informationen können direkt über den Dialog [Person bearbeiten](#) bearbeitet werden.

POSIX

[Portable Operating System Interface](#): eine Familie von Betriebssystemstandards, die von der [IEEE](#) Computer Society spezifiziert wurden, um die Kompatibilität mit Varianten von Unix (wie Linux) und anderen Betriebssystemen zu gewährleisten. Obwohl das MacOS "POSIX-zertifiziert" ist, wird der Begriff in diesem Handbuch allgemein für die "größtenteils POSIX-kompatiblen" Linux- und BSD-Distributionen mit [verifizierten Gramps-Downloads](#) verwendet, die die POSIX-ähnliche [Umgebung](#) verwenden.

Primäres Objekt

Primärobjekte sind die [Datenstrukturen](#) auf der obersten Ebene einer [hierarchischen Sammlung von Datensätzen](#) im [Gramps Datenmodell](#). Neben der Hauptstruktur der Daten können sie eine Hierarchie von [Sekundärobjekten](#) enthalten und von anderen Primär- oder Sekundärobjekten referenziert werden. In der Gramps-Datenbank werden Primärobjekte und die in ihnen enthaltenen Sekundärobjekte als separate Datensätze gespeichert. Jeder primäre Objekttyp wird in einer separaten Tabelle gespeichert. Siehe [Verwendung der Datenbank-API](#). [Primärobjekte](#) (siehe auch [Sekundärobjekt](#))
Die Arten der [primären Objekte](#) sind:
 [Fundstelle](#),  [Ereignis](#),  [Familie](#),  [Medien](#),  [Notiz](#),  [Person](#),  [Ort](#),  [Aufbewahrungsort](#),  [Quelle](#),  [Markierung](#).

Primäre Rolle

([Ereignisrolle](#)) Ein Begriff, der sich auf die [Rolle](#) des Hauptbeteiligten eines [Ereignisses](#) bezieht. **Primär** ist die *Standardrolle* beim Hinzufügen eines neuen Ereignisses im Dialogfeld [Person bearbeiten](#).

Q

Quelle

() - Quellen können eine Person (*Familie, Freund, ein anderer Forscher*), eine Sache (*Buch, Zeitschrift, Zeitung, Volkszählung*) oder ein Ort (Gericht, Kirche, Bibliothek, genealogische/historische Gesellschaft... obwohl Orte besser als Aufbewahrungsorte gehandhabt werden sollten) sein, von denen Informationen stammen, entstehen oder erhalten werden. Nachdem mit dem [neuen Quellendialog](#) eine Quelle zur [Quellenkategorie](#) eines Gramps-Baums [hinzugefügt wurde](#), kann die Quelle beim Hinzufügen von [Fundstellen](#) referenziert und in Aufbewahrungsorten organisiert werden. Dieselbe Quelle kann in mehreren [Aufbewahrungsorten](#) vorhanden sein und in jedem Aufbewahrungsort unterschiedliche Medientypen (z. B. Buch, Mikrofilm oder elektronisch) und Aufrufnummern haben. [mehr](#)

R

Referenz

ist das grundlegende System zur Verknüpfung von Beziehungen zwischen Objekten in Gramps. Wenn ein Objekt im Editor für einen Datensatz hinzugefügt wird, wird eine [Referenz](#) (Verknüpfung) in dem hinzugefügten Objekt erstellt.

Regel

eine vordefinierte Abstraktion, die die Schnittstelle für eine strukturierte Abfrage über eine bestimmte Facette deines Stammbaums vereinfacht. Mit Regeln können Benutzer Suchkriterien auswählen, ohne die komplizierten Details der eigentlichen Datenbankabfragesprache verstehen zu müssen. Regeln werden über die Schnittstelle für [benutzerdefinierte Filter](#) angelegt, um mit komplexen Kriterien zu [filtern](#).

Registerkarte Referenzen

ein System der Verknüpfung zwischen Objekten in Gramps. Wenn Objekte in Gramps verknüpft werden, listet die [Registerkarte Referenzen](#) die Objekte auf, die mit ihr verknüpft sind.

Reguläre Ausdrücke

[RegEx](#) ist ein System zur Angabe eines Textstring-Musters für den Vergleich und Abgleich. Es kann optional verwendet werden, um eine Leistung der Filter Gramplets und Benutzerdefinierte Filter Regeln zu erweitern.
Filter in [Gramps verwenden das RegEx-Format, das von der installierten Python-Version vorgegeben wird](#)

Rolle

Funktion oder Rolle, die eine Person (oder ein anderes Gramps-[Objekt](#)) in einer bestimmten Situation einnimmt. Wenn Gramps-Objekte verknüpft werden, wird eine Referenz erstellt, wobei die implizite Rolle die relative Natur der Referenz disambiguiert. *Für explizit definierte Rollen, siehe [Ereignisrolle](#) und [Verknüpfungssrolle](#)*

Romanisierung

sprachliche Darstellung eines Wortes im römischen (lateinischen) Alphabet

S

Schnellansicht

[Bildschirmberichte](#) über Informationen zum aktiven Objekt, die nicht gedruckt oder in einer Datei gespeichert werden. In der Regel wird der Bericht über ein [Kontextmenü](#) für die ausgewählte Datensatzkategorie ausgewählt und verfügt über keine konfigurierbaren Optionen. Das [Schnellansichts-Gramplet](#) aktualisiert einen [eingebauten](#) oder [zusätzlichen](#) Schnellansichtsbericht, wenn der Fokus des aktiven Datensatzes geändert wird. Der spezifische Schnellansichtsbericht wird in einem Ansichtskonfigurationsdialog ausgewählt, der über das Menü [Ansicht -> Konfigurieren...](#) geöffnet wird.

Sekundärobjekt

Sekundäre Objekte sind in anderen [Objekten](#) des strukturierten [Gramps Datenmodells](#) enthalten und können nicht direkt referenziert werden. Sie können andere sekundäre Objekte enthalten. Beispiele hierfür sind: Name, Datum und Adresse. Siehe [Verwendung der Datenbank-API, Sekundäre Objekte](#) (siehe auch [primäres Objekt](#))

SQLite

(*Datenbank-Backend-Engine*) Die [prozessinterne Bibliothek des SQLite-Projekts](#) (auch einfach als SQLite bekannt) ist die *Standard-Datenbank-Engine*, die seit der Version [5.1](#) von Gramps verwendet wird. Die Unterstützung wurde von [BSDDB](#) in der 5.0 Version über das [DB-API Datenbank Backend](#) erweitert.

T

Tastenkürzel

Tastaturkürzel (auch Hotkeys genannt) Tasten (oder Tastenkombinationen), die zur Navigation in einer grafischen Benutzeroberfläche (auch [GUI](#) genannt) als Alternative zur Maus verwendet werden können. Ein einzelner Tastendruck (oder eine Tastenkombination auf einer Tastatur) führt einen Befehl aus.
siehe [Gramps GUI-Tastenbelegung](#)

Taufpate

(*Ereignisrolle*) Ein Begriff, der sich auf die Person bezieht, die ein Kind bei einer Taufe vorstellt und verspricht, die Verantwortung für die emotionale, praktische und geistige Führung des Kindes zu übernehmen. Diese Person wird nach der Taufe als *Pate* oder *Patin* bezeichnet. Siehe auch: [Hinzufügen eines Paten/einer Patin](#).

Typografische Konventionen

Die [übliche Formatierung](#), die eine besondere (und möglicherweise eigenartige) Bedeutung hat, wenn sie im gesamten MediaWiki-basierten [Gramps-Handbuch](#) und der Dokumentation verwendet wird. Die verschiedenen [Schriftakzente](#), [Hervorhebungen](#) und [Umrandungen](#) weisen auf bestimmte Teile der [grafischen Benutzeroberfläche \(GUI\)](#) von Gramps hin oder fordern zu einer Benutzeraktivität auf.

U

Unbekannt

(*Ereignisrolle*) Ein Platzhalter, wenn die [Rolle](#) eines Teilnehmers an einem [Ereignis](#) noch nicht definiert wurde. Gramps setzt eine entsprechende Standardrolle, wenn ein neuer Ereignisart erstellt wird. Wenn jedoch ein neuer Teilnehmer mit einem bestehenden Ereignis durch Teilen oder Drag'n'Drop verbunden wird, ist die Rolle nicht so vorhersehbar. In einem solchen Fall wird ein Platzhalter Unbekannt eingefügt.

Jeder unbekannt [Ereignisrollentyp](#) verursacht eine Reihe von Berichtsproblemen. ([Regelerweiterungen](#)) [Personen und Familien mit unbekanntem Rollen](#) sollten so schnell wie möglich gefunden und die Rollen manuell ersetzt werden.

V

Verknüpfungen

(*sek. Obj.*) - Die [Rollen](#) in [Verknüpfungen](#) sollen explizit definieren, wie eine Person zu einer anderen in Beziehung steht. Verknüpfungsrollen werden verwendet, wenn die Beziehung außerhalb der impliziten Rollen einer Familienbeziehung oder der expliziten Rollen bei gemeinsamen Ereignissen liegt. Diese benutzerdefinierten Rollen vermitteln Beziehungen, die nicht ohne weiteres ersichtlich sind, wie z. B. ein [Brieffreund](#) oder die gleichnamige Person, die von einem Namensvetter geehrt wird. Verknüpfungsrollen können auch als Platzhalter verwendet werden, wenn die tatsächliche genetische Verbindung noch nicht entdeckt wurde. Verknüpfungsrollen werden mit dem [Personenreferenzeditor](#) erstellt und bearbeitet, der keine vordefinierten Rollen enthält. Diese Funktion beginnt mit einer leeren Liste von [benutzerdefinierten Typen](#)) und die Standardrolle "Pate" wird nur als Hinweis angezeigt.

Vertraulich Markierung

Die Option "Vertraulich" kennzeichnet sensible Informationen, die bei der Weitergabe von Daten oder beim Drucken von Berichten unkenntlich gemacht werden sollten. (*Diese Markierung ist nicht zu verwechseln mit den allgemeinen benutzerdefinierbaren [Markierungen](#), die für benutzerdefinierte Filter und farbliche Hervorhebung verwendet werden.*)Datensätze werden mit einem  verschlossenen

Vorhängeschloss angezeigt, wenn sie vertraulich sind, und mit einem  entriegeltes Vorhängeschloss, wenn sie öffentlich sind. Ein Klick auf das Vorhängeschloss-Symbol schaltet zwischen den Kennzeichen Privat und Öffentlich um. Diese manuelle Umschaltung ergänzt die automatischen [Vermutlich lebend-](#) und benutzerdefinierten [Filterfunktionen](#), die Gramps helfen, die persönliche Privatsphäre zu respektieren. Gramps ist eine Einbenutzer-Datenbank und verzichtet auf die typischen Sicherheitsfunktionen eines Mehrbenutzersystems. Daher sind auch vertrauliche Daten innerhalb von Gramps zugänglich. Bei der Erstellung von Berichten und beim Exportieren von Daten werden als vertraulich gekennzeichnete Informationen jedoch standardmäßig unkenntlich gemacht.

Verwaltungseinheit

eine Einheit eines Schichtensystems, die eine geopolitische (geografische oder politische) Region unterteilt. Solche Teilungen werden in Gramps als [Orstypen](#) erfasst. Inzwischen wird die Struktur eines Ortsbaums durch Schichtung über die Registerkarte "[Teil von](#)" im Ortseditor aufgebaut. Die Untergliederungen werden manchmal als Entität, Ortschaft, Gebiet oder Region kategorisiert. Die Begriffe subnationale Einheit, konstituierende Einheit oder Länderunterteilung implizieren eher Unterteilungen, die eher mit politischer Repräsentation als mit Verwaltung zu tun haben. Eine begriffliche Definition findest du unter [Verwaltungseinheit](#) in der Wikipedia oder in der [Liste der Verwaltungsgliederungen nach Ländern](#) für bestimmte Länder.

Voraussetzungen

Zusätzliche Software, die erforderlich ist, damit bestimmte Funktionen von Gramps und/oder einige [Erweiterungen](#) funktionieren.

W

Werkzeugleiste

(*Terminologie der grafischen Benutzeroberfläche*) - Die **Werkzeugleiste** ist eine Multifunktionsleiste (unterhalb der Menüleiste der Anwendung) mit Schaltflächenverknüpfungen für die am häufigsten benötigten Funktionen in der aktuellen Ansicht. Die Auswahl der Schaltflächen ändert sich in Abhängigkeit vom Kontext der aktuellen Ansicht. (z.B. werden die Schaltflächen der Werkzeugleiste zum Umschalten der **Kartierungsansicht** nur in der **Geografieansicht** angezeigt).

Wiki

(hawaiianisches **Lehnwort**), was "schnell" bedeutet; oder "wikiwiki", was "sehr schnell" bedeutet. Für Gramps-Benutzer bezieht sich De:Handbuch das Wiki]] (*auch De:HandbuchWiki-Handbuch]]* genannt) auf die kollaborative Website mit Lehrmaterial, die mit dem **MediaWiki Content Management System** organisiert wird. Die Kerneiten dieser Website sind das strukturierte Benutzerhandbuch für die Gramps-Software im Referenzstil. (*Beachte, dass spezifische Tutorial-Dokumente auch Teil des Wikis sind*). Für die meisten Internetnutzer ist das Wort meiste eine unbeabsichtigte Anspielung auf das **WikiWikiWeb** aus dem Jahr 1995, die erste Website, die Werkzeuge eingebaut hat, die die Nutzer ermutigen, schnell und einfach zusammenzuarbeiten, um den Inhalt der Website zu erweitern. Siehe die Bezeichnung: **wiki** im **Wiktionary**

X

XML

Akronym: **Extensible Markup Language**. Ein Schema, das zur Definition der erwarteten Struktur von Daten in einem Textformat verwendet wird. Das Zeichenkommentiert ein Dokument so, dass Datenelemente syntaktisch von identifizierenden Tags unterschieden werden können. Eine Auszeichnungssprache definiert eine Reihe von Regeln für die Kodierung von Dokumenten in einem fehlertoleranten Format, das sowohl (bedingt) menschenlesbar als auch maschinenlesbar ist. Gramps **erzeugt das XML-Format** nativ in komprimierter und unkomprimierter Form mit der Dateierweiterung `.gramps` oder `.gpgkg`. Dieses Format unterstützt definitiv alle genealogischen Daten, die von Gramps gespeichert werden. Es wurde als Arbeitsformat verwendet, bis Gramps 2.0 anfang, ein **Datenbank-Backend** zu verwenden, um die Leistung zu verbessern. Jetzt ist XML das Standardformat für die Sicherung von Baumdaten und das empfohlene Datenaustauschformat. Siehe die **Referenzdokumentation für die Versionen** von Gramps **RELAX NG (REgular LAnguage for XML Next Generation)** (`.rng`) schema XML und **DTD**

Y

Z

Zelebrant

(**Ereignisrolle**) Ein Begriff, der die Rolle der Person beschreibt, die einen Ritus vollzieht, und sich insbesondere auf einen Priester bei der Eucharistie bezieht.

Zeuge

(**Ereignisrolle**) Der Begriff bezieht sich auf die Personen, die gebeten werden, bei einem Ereignis anwesend zu sein, damit sie bezeugen können, dass es stattgefunden hat.

Zusammenführen

Um die Objekte in zwei ausgewählten Zeilen in einer **Kategorieansicht** zu einem einzigen Objekt zu kombinieren. Dadurch werden Duplikate reduziert und gleichzeitig Referenzen und **sekundäre Objekte** konsolidiert. Zum **Zusammenführen** musst du zwei Zeilen auswählen (eine Zielzeile, die beibehalten werden soll, und eine, die gelöscht werden soll) und dann in der Symbolleiste oder im Menü Bearbeiten die Option **Zusammenführen** wählen. Du hast die Wahl, welche sekundären Objekte bei Konflikten Vorrang haben, aber standardmäßig gehen keine Daten (außer einer der Beschreibungen in einer Ereigniszusammenführung) verloren. Alle sekundären Objekte aus beiden ausgewählten Zeilen werden an die überlebende zusammengeführte Zeile übertragen. Es können immer nur zwei Objekte auf einmal zusammengeführt werden, es sei denn, Du verwendest diese Erweiterung, die für die Zusammenführung mehrerer Objekte oder Stapel von Zusammenführungen konzipiert ist.

Zusatzmodul

(auch bekannt als **Plug-in**)

- eine Art **Erweiterungs-Framework, das die Anpassung von Gramps** durch die Bereitstellung von Schnittstellenhaken zur Erkennung und Verwendung von externem Programmcode ermöglicht.
- Ein Plugin ist ein benutzerdefiniertes Programmmodul, das entwickelt wurde, um ein bestimmtes Merkmal oder eine bestimmte Funktionalität bereitzustellen, die nicht Teil des Kernprogramms ist.

Die **verschiedenen Arten** von Gramps-Plugin-Code-Modulen können über eine **Zusatzmodulverwaltung** aktiviert oder deaktiviert werden. Zu den Plugin-Arten gehören: Fundstellenformatierer, **Datenbank**, Doc creator, Exporteur, **Gramplet**, Gramps Ansicht (**Kategorie** oder `[[#Ansichtmodus/Modus]]`), Importeur, **Kartendienst**, Plugin lib, **Schnellbericht/Schnellansicht**, Beziehungen, **Bericht**, **Regel**, Seitenleiste, Miniaturansicht, **Werkzeug**.

Plugins können eingebaut sein (*in der normalen Gramps-Distribution enthalten*) oder als **Zusatz** (*installiert über die **Verwaltung von Zusatzmodulen von Drittanbietern** in den Voreinstellungen*).

Zwischenablage

(*Terminologie der grafischen Benutzeroberfläche*) - Die **Gramps-Zwischenablage** ist ein Verknüpfungssystem für die **gemeinsame Nutzung** eines **sekundären Objekts**, die Navigation und die Erstellung benutzerdefinierter **Filter**.

Verwendung: Die Zwischenablage kann über ein Symbol in der Symbolleiste, die Auswahl Zwischenablage im Menü Bearbeiten oder eine **Tastenkombination** geöffnet werden. Ein verdecktes Zwischenablage-Dialogfeld kann durch Auswahl von **Zwischenablage...** im Fenster-Menü an die Spitze des Stapels gebracht werden.

Die Zwischenablage kann die Effizienz der Dateneingabe erheblich verbessern. Weitere Informationen findest du im Artikel **Wie man die Zwischenablage von Gramps verwendet**.